

3.1

2021 令和3年
酒田市広報 No.369

私の街 さかた

KOHO
SAKATA

酒田のこころ、みつけ！

Contents - もくじ -

- 2 特集1 酒田で見つけた! 働き方のかたち
- 8 特集2 日本ジオパーク再認定
- 10 市政ピックアップ
市民課平日窓口受付時間の延長、休日窓口開設 ほか
- 15 情報ボックス/さかた情報ひろば
- 23 各種相談/休日診療所
- 24 ズームアップ酒田
- 25 ボイス オブ アランマーレ
- 26 すくすく子育て講座/酒田の旬
- 27 ジオパークリレーコラム/月間#酒田みつけ大賞

📷 あなたのお気に入りの酒田を投稿してください
#酒田みつけ 詳しくは本紙27ページへ

仕事や家庭、地域活動などさまざまな活動を

自身の望むバランスで取り組むことは、

一人一人が自分らしい生き方をしていくことにつながります。

個人の生活が多様化する中で、従業員の子育てや親の介護といった
ライフイベントに合わせた働き方が求められています。

また新型コロナウイルス感染症の拡大は、

テレワークなどの新しい働き方の加速を促す流れをもたらしました。

今、本市においてもさまざまな働き方が始まっています。

仕事も大切に、同じように自分や家族の生活も大切に。

今回は「働き方のかたち」についてインタビューを通して紹介します。

関市商工港湾課雇用対策係 ☎26-5757

酒田で

見つけた！働き方のかたち

特集1

◆撮影のため、マスクを外しています。

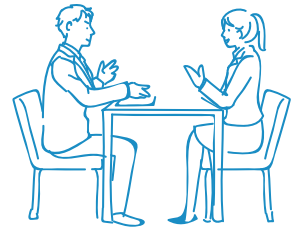

働き方改革への取り組み状況別事業所数割合

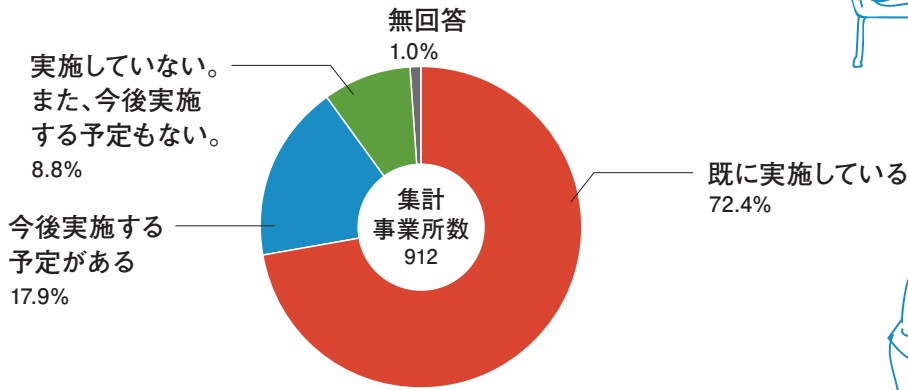

働き方改革への取り組み内容別事業所数割合

働き方改革についての取り組みを既に実施している、今後実施する予定の事業所 **90.3%** (823事業所)

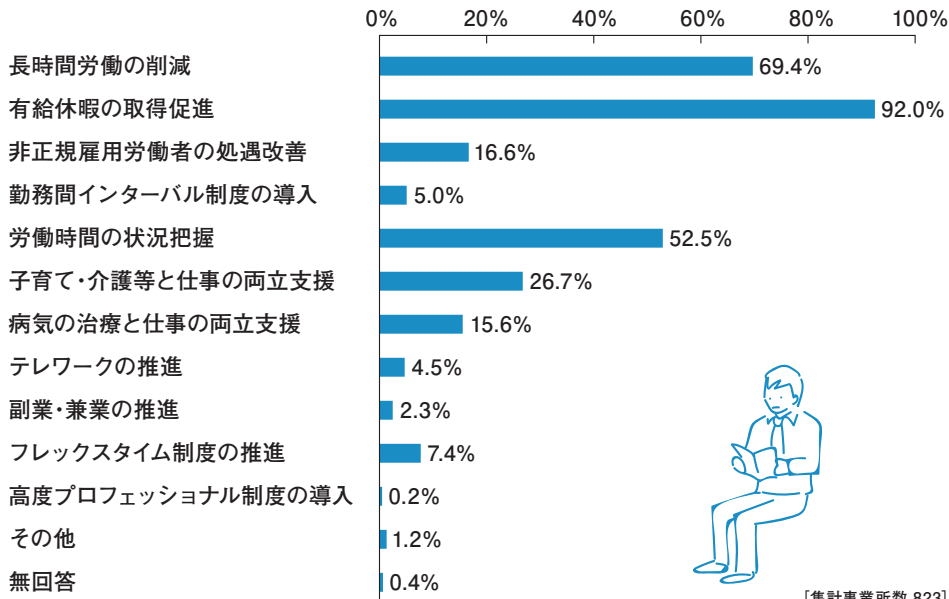

◆令和元年山形県労働条件等実態調査結果報告書から引用

時代とともに変わる「働き方のかたち」

昭和、平成、令和と時代が大きく変わる中で、暮らしと同様、仕事の形も大きく変わり、今もなお変化を続けています。

人生100年時代と言われる現代、働く人のライフステージが多様化してきたことに伴い、個々の事情に応じた柔軟性のある働き方が必要になってきました。

上記の山形県内の調査結果からもわかるように、県内でもさまざまな「働き方改革」に取り組み、働きやすい環境づくりを行う事業所が多くあります。

また平成の時代に、携帯電話やインターネットが広く普及するなど、情報通信技術が仕事や暮らしに大きな変化をもたらしました。その後、新型コロナウイルス感染症の影響もあり、会議のオンライン化やテレワークなど、デジタル化を取り入れた働き方が導入され始めています。

このように、通信技術を応用することで地方ならではの働きやすい環境で仕事ができたり、都心に行かなくても地方で同じような働き方ができる職種があったりと、地方で働くことの良さが再認識されています。

時代とともに変わる働き方のかたち。それは酒田でも進んでいます。

安全を維持しながら社員の働きやすさや業務の効率化を図るため、AI導入をすすめるなどの取り組みを積極的に行っている。前田製管株式会社の取締役社長 前田直之さんにお話を伺いました。

その街に暮らす一員として 街づくり・人づくりに 力を入れる 前田製管株式会社

前田製管株式会社

事業内容／コンクリート製品の製造、販売。土木工事・建築工事・とび土木工事・舗装工事の請負および設計監理。設計受託業務。

データも盛り込めることからメンテナンスや資材管理にも使用可能となります。大幅な省力化と技術の高度化が実現でき、併せてテレワークの推進やAI化への展開にもつながります。

働きやすい環境づくりへの 取り組みについて教えてください

当社は1年単位の變形労働制を採用し、年間休日は121日としています。

近年は、年次有給休暇取得義務化への対応としてみんなが一齐に休めるよう3日を計画年休とし、年末年始やお盆をできる限り連続して休める工夫をしています。

また年次有給休暇も1時間単位で細かく取得できるようにし、家庭と仕事を効率よく両立できるように努めています。

女性活躍の取り組みについて 教えてください

技術、設計、システムなど高度な作業において多くの女性が活躍しています。加えて昨年ミャンマーから女性土木技術者を2人正社員として雇用しました。産休、育児も日常業務の一環として全体でカバーし運用できるように環境を整えています。



取締役社長 前田直之さん

新たに導入した取り組み、 今後取り組みたいことについて 教えてください

昨年設計部門にBIM/CIを導入しました。これは、従来2次元の図面から3次元の図面を起こして完成形をイメージしていたものを最初から3次元の完成形を作り上げ、そこから具体的な建材や内外装の2次元の設計図を引き出すものです。

設計図を部分的に修正した場合、関係する部分は全て自動反映され、図面間の整合性を維持できます。また建材などのパーツにはサイズだけではなく素材や組み立てる工程(時間)など図面以外の



コンクリートに関わる設計から施工までの一貫した業務を行う前田製管(株)。社員皆さんが力を合わせて日々業務を行っています。

※BIM/CI
Building/Construction Information Modeling
コンピュータ上に作成した3次元のデジタルモデルにコスト、仕上げ、管理情報を追加し、設計・施工から維持管理まであらゆる情報を活用し効率化・高度化を図るワークフロー。

新しいかたちの人材育成 やまがたAI部

山形県内企業などと県、本市を含む5市で「やまがたAI部運営コンソーシアム」を立ち上げ、高校生などを対象としたAI教育プログラムの人材育成が始まっています。

本市では、酒田光陵高等学校、酒田東高等学校が参加し、前田製管(株)も活動を応援しています。

社員のステップアップを 後押しして幅広い年齢層が 活躍できる 株式会社メカニック

男女に関わらず幅広い人材の登用と制度を充実させ、働きやすさを実現するためさまざまな取り組みを行う株式会社メカニックの社員5人にお話を伺いました。



(写真左から)総務部課長 佐々木ひろ子さん、技術部 高橋米七さん、技術部 佐藤可奈さん、取締役技術部長 新橋康さん、企画部 佐藤智美さん

◆社員提案で令和3年5月から導入されるミズノ社製ワークウェア

株式会社メカニック

事業内容／農業水利施設、浄水・下水の水処理施設におけるプラントの設計・製缶・工事およびメンテナンス。太陽光、風力発電など再生可能エネルギーの運営。本市石橋地区における水田での営農。4月より営農型太陽光発電所「ひらた石橋ソーラーファーム」が稼働。

◆同社は令和3年1月にえるばし認定企業(※)となりました。

※女性の活躍推進に関する取り組みの実施状況が優良であるなどの一定の条件を満たした場合に受けることができる制度。

会社での取り組み

- 時間外勤務が少なく、急ぎ休んでも他の人がフォローできる体制を作っています。
- 施工管理技士などの資格をとる社員が多く、先輩からアドバイスを受けながら試験に向かうので合格率が高いです。
- 経験が豊富で技術力が高いベテラン社員に若手の指導役を担ってもらい長く活躍する方もいます。

新橋さん 丁寧によく指導することで若手が育ちます。何度も根気よく指導しています。成長した若手社員は会社の宝です。また仕事と生活の切り替えが大切だと思っていて、休日は趣味を楽しんでいます。

高橋さん 私が若いころは仕事は先輩のやり方を見て覚えるものですが、今は一つずつ丁寧に教えるという形に変わったと思います。社会人で働き始めた時に自分で書いた図面を外注先の社長からほめられたことがうれしくなり仕事の原点となっています。

佐々木さん 私は人事関係の業務を行っています。社員が自信をもち業務の幅を広げることにつながるため資格取得をすすめています。資格取得費用は全額会社で負担しています。今年の3月で設立35周年を迎えるときに「えるばし」の認定をいただいたことは大変うれしいです。

佐藤(可)さん 製造業は未経験でしたが、優しく受け入れて指導してくれた先輩のおかげで仕事に慣れました。また最近資格を取得しました。今後も別の資格を取得して仕事に生かしたいです。そしていずれば先輩に仕事を教える立場になりたいと思います。



写真提供／(株)メカニック

技術と経験を生かし(株)メカニックでは水力発電にも取り組んでいます。流況測定では女性技術者も第一線で活躍しています。

佐藤(智)さん 以前都会で働いていましたが未経験の分野のこの会社で再就職しました。酒田は自然が豊かで食べ物もおいしく、都会にはない生活ができると感じます。入社してから日が浅くまだ自分自身で最初から最後までやり遂げた仕事がないので頑張っているところです。また、受け身ではなく自分から意見を発信できるようにになりたいと思います。

えるばし認定を目指しませんか

認定を受けた企業は、認定マークを商品や広告に掲示することで女性の活躍を推進していることを積極的にPRでき、優秀な人材の確保や企業イメージの向上につながります。ぜひ、えるばし認定の取得を目指してみませんか。



■問い合わせ／山形労働局雇用環境・均等室 ☎023-624-8228

本市で暮らしながら福岡県宗像市の企業に所属し、テレワークで業務を行っている青塚さんにお話を伺いました。

テレワークで 場所にとらわれない 働き方 青塚貴子さん



青塚貴子さん

酒田市生まれ、酒田市育ち。これからテレワークを考えている方へ仕事を教える役割も期待されています。

—— テレワークを始めたきっかけは何ですか

昨年酒田市産業振興まちづくりセンター「サンロク」で開催されたよろずIT女子ベーシックセミナーを受講したことがきっかけです。講座を修了したあと、テレワークを行ってみたいと思い、11月にこの仕事の採用面接を受け、昨年の12月から始めました。

—— テレワークでの仕事の内容を教えてください

会社から上がってきた小売業の商品データのメンテナンス業務を行っています。週4日午前10時〜午後2時に勤務しています。

出勤時はオンライン会議システムで朝礼を行い会社と打ち合わせをします。退勤時の業務報告なども全てオンラインで行っています。ネットワーク接続の関係で会話中タイムラグが起こることはたまにあります。仕事で特に不便さを感じることはありません。コミュニケーションがとりやすいので支障なく業務を行っています。

現在はセキュリティの関係から「サンロク」のコワーキングスペースで仕事をしています。いずれは自宅で行いたいです。



サンロクのコワーキングスペース。インターネット環境が整っており、快適に作業を行うことができます。

—— テレワークの便利な点や改善できればと思う点など教えてください

テレワークは今回が初めてですが、不安はありませんでした。場所にとらわれずに仕事ができることがいいですね。こういった場所にとらわれない働き方が増え酒田に雇用を取り込むことができればいいと思います。また私はこれ以外にも仕事をしています。テレワークとバランスよく「複業」に取り組めます。インターネット環境があればできる仕事なので、これから広がる可能性が大きい仕事だと思います。

酒田市雇用創造協議会

[求職者向け]

パソコンの操作やビジネスマナーなど就職に役立つセミナーを開催しています。

[事業者向け]

働き方改革や女性活躍推進、IoTやビッグデータ、AIの活用など、労働生産性の向上や人材育成などのセミナーを開催しています。

〒998-0858 酒田市緑町19-10(勤労者福祉センター1階) ☎25-1333



▲酒田市雇用創造協議会ホームページ

ハローワーク酒田

求職活動全般・応募について相談できます。また、ウイークリー面談会を随時開催しています。

〒998-8555 酒田市上安町一丁目6-6

☎27-3111

利用時間:午前8時30分~午後5時15分(土曜・日曜日・祝日・年末年始(12月29日~1月3日)は除く)



▲ハローワーク酒田ホームページ

酒田市産業まちづくりセンターサンロク

産業振興をワンストップで支援します。また、デジタルスキルを身につけて働く「よろずIT女子」育成セミナーなども各種開催しています。

〒998-0044 酒田市中町一丁目4-10(酒田市役所中町庁舎1階)

☎26-6066



▲サンロクホームページ

内職を希望される方へのお仕事情報

◆詳しくは本紙23頁を参照してください。

〒998-8540 酒田市本町二丁目2-45

市商工港湾課雇用対策係

☎26-5757



▲市ホームページ

酒田で働きたい人のための企業紹介ガイドブックが完成しました!

市内企業で働く方の姿や、こだわり、心意気などが満載です。各社のホットなニュースや、企業で働く若手社員の方へのインタビューも載っています。電子版を酒田市雇用創造協議会ホームページに掲載しています。



..... 新型コロナウイルス感染症の影響を受けた方へ

[新型コロナウイルス感染症対応休業支援金・給付金]

新型コロナウイルス感染症およびその感染拡大防止の措置の影響により休業させられた中小企業の労働者のうち、休業中に賃金(休業手当)を受けることができなかった方に対して、本人の申請により、休業前賃金の8割(日額上限11,000円)が、休業実績に応じて支給されます(短時間勤務、シフトの日数減少も対象)。

休業期間/令和2年4月1日から緊急事態宣言が全国で解除された月の翌月末まで

◆詳しくは同休業支援金・給付金コールセンターへ問い合わせてください。

厚生労働省
新型コロナウイルス感染症
対応休業支援金・給付金ホームページ



■ 問い合わせ

厚生労働省新型コロナウイルス感染症対応休業支援金・給付金コールセンター

☎0120-221-276(月曜~金曜 午前8時30分~午後8時/土曜・日曜・祝日 午前8時30分~午後5時15分)

自分にあつた働き方を
探してみませんか

令和の時代を迎え、さらに変化を続けている働き方。

今回は働きやすい環境づくりに取り組んでいる企業のリーダーの声、仕事と生活のバランスを取りながら日々熱意を持って仕事に取り組み社員の方々の声、そして新たな仕事の形を取り入れながら自分らしく働く方の声を紹介しました。

ここで紹介した皆さんの他にも、本市ではさまざまな職種の方が自分の仕事に熱意と誇りを持って日々業務に励んでいます。生活の基盤の一つであり、個人の生きがいとしての側面も持つ「仕事」。そして仕事と同じように大切なそれぞれの「生活」。自分らしく、バランスを取っていきたいですね。

今、さまざまな働き方が広がっており、本市でできる仕事の種類も増えています。また各社、各自の働き方も変わってきています。酒田で自分にあつた働き方のかたちを見つけてみませんか。

酒田で働く・働きたい皆さんを応援します

世界ジオパーク認定

に向けて再出発

2016年に日本ジオパークネットワークに加盟認定された鳥海山・飛島ジオパーク。今年度は4年に一度の再認定審査が行われました。2月5日に結果が発表され、これまでの活動が次のように評価されました。

「新規認定から4年間で、地域住民やステークホルダーの参加が着実に進み、前回の指摘事項の改善も確認できた。さらに、教育活動、ジオツーリズム(ガイド)、認定品制度の創出、視性の改善、ネットワーク活動に

ついては、他のジオパークの参考になる優れた取り組みも確認することができた。」

推進協議会の役員である3市1町の首長からは、世界ジオパーク認定に向けた活動を進める目標が掲げられました。日本では、現在9地域が世界ジオパークに認定されています。認定要件を満たすには、体制や活動、施設の充実のみならず、地質遺産の世界的な価値が認められなければなりません。



日本ジオパーク再認定審査結果記者発表会(2021.2.5)



Action 1 持続可能な社会に貢献する国際的ネットワーク活動 【ネットワーク】

ジオパーク活動は2000年頃にヨーロッパで始まりました。それから約20年が経過し、そのネットワークは世界中に広がっています。2021年現在、日本には43地域のジオパークがあり、そのうち9地域がユネスコ世界ジオパークに認定されています。

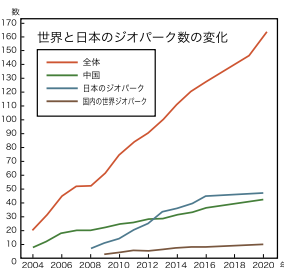

Action 2 大地の遺産・多様な生き物・人の暮らし 【保護・保全】

ジオパークでは、地域に残る地球科学的な遺産を評価し、保護・保全します。研究者、行政、地域住民など多くの人々がつながり、「あたらしい保護・保全」のしくみづくりを行っています。



保全活動が進む九十九島

Action 3 人と地球のつながりの大切さを知る 【教育】

小・中学校や高校では、ジオパーク出前授業が大人気。年々需要が高まり、数多くの出前授業が開催されています。子どもたちに人気なのは「キッチン火山実験」です。教室やフィールドで、楽しみながら地球を学んでいます。



ジオパーク出前授業の様子

Action 4 ふれる・楽しむ・好きになる 【ジオツーリズム】

2021年現在、鳥海山・飛島ジオパークには68人の認定ジオガイドが活動しています。ジオガイドは、楽しく安全に皆さんを案内する地球の案内人。ユーモアたっぷり、個性豊かなジオガイドと一緒に地球を旅してみませんか?!



飛島・烏帽子群島

Action 5 ジオパーク認定商品「ぺろっと」～たのしくおいしいものがたり～ 【産業振興】

2018年にスタートしたジオパーク認定商品。現在58の商品が認定されています。果物・スイーツ・お酒・蕎麦・海産物・カレーなど、鳥海山・飛島ならではの素材を使った商品がラインナップ。道の駅をはじめエリア内の商店で購入できます。



うんめえーい鳥海山もんじゃ (由利本荘市)

Action 6 もしも噴火が起こったら!? そのときあなたはどうする... 【防災】

鳥海山・飛島ジオパークのエリアは、大地の多様性に富んでいます。そもそも火山、島、平地、河川などの地形はどうしてできたのでしょうか。大地のなりたちを正しく理解することは、減災・防災への第一歩です。



防災講演会の様子

地球と遊ぼう。

Play with the earth.



庄内平野と鳥海山



玉簾の滝



鶴間池



庄内砂丘



飛島・烏帽子群島



世界ジオパークは、
ユネスコの正式事業です。
(2015年11月、ユネスコ総会にて決定)

2020年7月現在、44か国161地域にユネスコ世界ジオパークがあります。世界ジオパークと日本ジオパークは同じ理念のもと、持続可能な社会に貢献するプログラムを進めています。

鳥海山・飛島ジオパーク

Mt. Chokai & Tobishima island Geopark

【推進協議会事務局】

〒018-0121 秋田県にかほ市象潟町字大塩越36-1

Tel.0184-62-9777 Fax.0184-62-9788

E-mail.info@chokaitobishima.com



鳥海山・飛島ジオパークには水と命の循環を身近に感じることができる貴重な大地と自然、文化が広がっています。

地球科学的価値が高く、教育やツーリズムなどに活用される「ジオサイト」のほか、「自然サイト」「文化サイト」「ビューポイント」などの見どころがあります。



ジオサイト
GeoSite



自然サイト
Natural Site



文化サイト
Cultural Site



ビューポイント
View Point

市民課平日窓口受付時間の延長、休日窓口 (4月4日住所異動の届け出・3月14日、28日 マイナンバーカード申請)開設のお知らせ

岡市民課住民係 ☎2615723

3月、4月は窓口が大変混雑していますので、一部業務の受付時間の延長と休日窓口開設を実施します。なお同期間は待ち時間が長くなる場合がありますので、ご理解とご協力をお願いします。

平日窓口延長

日時／3月30日(火)～4月2日(金)午後5時15分～7時

場所／市役所1階市民課
受け付け業務／【住所異動の届け出】転入届、転出届、転居届、世帯変更届【各種証明書の交付】戸籍謄抄本、住民票の写し、印鑑登録と印鑑証明

住所異動の届け出休日窓口

日時／4月4日(日)午前9時～正午
(混雑状況により、早めに終了する場合があります)

場所／市役所1階市民課
受け付け業務／転入届、転出届、転居届

◆平日延長窓口、休日窓口では住

所異動に伴うもの以外のマイナンバーカード関係の手続きはできません。

◆休日窓口では、戸籍や住民票の写しなど各種証明書の交付はできません。

◆各総合支所では、休日窓口の開設、平日窓口の時間延長は行いません。

◆平日窓口延長では住民異動の届け出に伴う国民健康保険、国民年金、介護保険、後期高齢者医療や児童手当などの諸手続きも可能ですが、休日窓口では関係機関が休日のため、手続きできない業務がありますので問い合わせてください。

◆手続きなどの際は、運転免許証やマイナンバーカードなどの本人確認書類を持参してください。

◆出生や婚姻など戸籍の届け出は通常通り、1階守衛室での受け取りのみとなります。

●住所異動の届け出は14日以内に転入や転居した際は、異動日から14日以内に市民課、各総合支所

地域振興課で手続きをしてください。転出届は引越しのおおむね14日前から届け出をすることができません。住所異動の届け出は大切な手続きです。忘れずに行ってください。

◆マイナンバーカードを持っている方は、カードに記載されている住所も変更しますので必ず持参してください。

◆代理人が届け出をするときは、代理人自身の本人確認書類のほか、本人からの委任状が必要です。

◆外国人住民の方の住所異動の届け出には、在留カードまたは特別永住者証明書の提出が必要です。新規に入国し、在留される方はパスポートの提示が必要です。

◆学生などが、アパート、下宿、寮などに住む場合も届け出が必要です。また里帰り出産、海外から一時的に帰国した場合など住所異動する必要のないケースもありますので、事前に確認してください。

◆転出届は郵送での請求が可能です。詳しくは市民課住民係まで問い合わせるか市ホームページを参照してください。

マイナンバーカード休日申請窓口

平日に市役所に来ることができない方のために休日窓口を開設します。

日時／3月14日(日)、28日(日)午前9時～正午(状況により、早めに受け付けを終了する場合あり)

場所／市役所1階市民課

受付業務／マイナンバーカードの申請・受け取り、電子証明の更新費用／初回申請時のみ無料

持ち物／本人確認書類(運転免許証など)、マイナンバー通知カード、持っている方は住民基本台帳カード

◆乳幼児、児童・生徒など顔写真付きの公的な証明書類がない場合は、健康保険証に加え母子手帳、子育て医療証、学生証、医療受給者証などの2点で本人確認します。

◆顔写真は無料で撮影します。

◆カードは約1か月半で郵送します。



▲市ホームページ

本紙に掲載されている内容は、2月19日現在の情報です。新型コロナウイルス感染拡大の状況によっては、催しが一部変更・延期・中止となる場合があります。また各催しの感染予防対策については、各問い合わせ先に確認してください。

新型コロナウイルスワクチンの接種に向けた準備状況

酒田市新型コロナウイルスワクチン接種相談窓口 ☎0120-362-350 (3月1日(月)開設)

新型コロナウイルスワクチン（以下ワクチン）の接種は、当面確保できるワクチンの量に限りがあることから、国が接種順位と接種の時期を決定し、順次接種が行われます。

ワクチンの接種には市より送付する接種券が届いてから、事前に予約をする必要があります。予約方法などは接種券送付時にお知らせします。

接種回数／2回▶費用／無料▶接種場所・予約方法／未定（決まり次第お知らせします）

接種順	対象	接種券の発行	接種開始時期
1	医療従事者	各医療機関などで発行	3月中旬より、順次開始予定
2	令和3年度中に65歳以上に達する方	3月下旬以降、本市より接種券を送付予定	4月～
3	基礎疾患がある方	4月以降、国から方針が示され次第送付予定	国からの方針が示され次第順次接種開始予定
4	高齢者施設などに従事する方		
5	それ以外の方		

◆ワクチンは発症や重症化を予防する効果が期待されています。接種の効果や副反応のリスクを理解して、本人の意思に基づいて受けてください。

◆詳細は国からの情報が更新され次第、市ホームページなどでお知らせします。

◆この内容は2月17日(水)現在の国から示された情報を基に作成しており、内容が変更される場合があります。

◆ワクチン接種に関する安全性や有効性など一般的な質問は、厚生労働省新型コロナワクチンコールセンター ☎0120-761-770（土曜・日曜日・祝日含む午前9時～午後9時）へお問い合わせください。



▲上記二次元コードをスマートフォンで読み取ると、メールを送信することができます

令和3年度から制度改正を予定している公益活動支援補助金の制度詳細の説明会を開催します。
日時／3月13日(土)午前9時30分～10時30分、11時～正午
場所／地域福祉センター（新橋二丁目）
対象／どなたでも
定員／各回15人（1団体につき1人）
申し込み／3月9日(火)まで団体名参加者氏名、連絡先を市まちづくり推進課地域づくり係へ ☎26-5725、☎26-4911、
✉machi@city.sakata.lg.jp
◆感染症対策で会場の定員に限りがあるため、1団体につき参加者は1人までとします。
◆オンライン配信を希望する方は申し込みの際に伝えてください。
◆本補助金は、令和3年度予算の成立が前提です。

公益活動支援補助金の説明会を開催します
市まちづくり推進課地域づくり係 ☎26-15725

災害廃棄物の処理に関する測定結果について

酒田市環境衛生課管理係 ☎31-0933

市では、平成24年12月28日をもって災害廃棄物の受け入れを終了しましたが、酒田地区広域行政組合最終処分場(埋立地)および周辺地域における放射線量などの測定を継続し、安全性を確認しています。測定結果は下表の通りです。この結果は、市ホームページでも公表しています。

1.最終処分場における測定結果

(1)地下水、放流水の放射性物質濃度 単位:ベクレル/リットル

月日	試料名	セシウム134	セシウム137	合計	基準値 ^{*1}
2/3	地下水 上流	不検出	不検出	不検出	(セシウム134濃度÷60) +(セシウム137濃度÷90)≤1
	地下水 下流	不検出	不検出	不検出	
	放流水	不検出	不検出	不検出	

(2)空間放射線量率

単位:マイクロシーベルト/時間

測定地点(高さ1m)	1/18	1/25	2/2	2/8	基準値 ^{*1}
敷地境界(4地点)	0.03	0.02~0.03	0.03~0.04	0.03~0.04	0.19以下
バックグラウンド ^{*2}	0.03	0.03	0.03	0.04	

2.最終処分場周辺地域における測定結果

空間放射線量率 単位:マイクロシーベルト/時間

測定地点(高さ1m)	1/20	2/5	基準値 ^{*1}
大平公会堂	0.03	0.03	0.19以下

※1基準値/「災害廃棄物等の山形県内への受け入れに関する基本的な考え方」に示されている値

※2バックグラウンド/自然放射線量を示し、敷地内で災害廃棄物の影響を受けない十分に離れた地点

みなと保育園の休日等保育

園子育て支援課ことも支援係
☎26-5735

みなと保育園（4月開所）では日曜、祝日、年末年始（12月29日～翌年1月3日）の保育を行います。

●本市、三川町、庄内町、遊佐町在住で、認可保育所、認定こども園、認可外保育所などに入所・入園している児童（休日等保育の利用月現在で満6か月以上）

●休日などに保護者（同居の祖父母なども含む）が就労・入院などにより、保育の必要性がある

●事前登録が済んでいる
利用時間／午前7時30分～午後6時30分の間で保育を必要とする時間

定員／各日先着10人
利用料金／1時間当たり550円

事前登録／初回利用日の7日前までに「休日等就労証明書」などを提出、面談（面談申し込みは3月10日（水）受け付け開始）

利用申し込み／利用する月の前月1日～利用日の平日3日前に先着順で受け付け（4月分は3月10日（水）受け付け開始）

◆3月中に手続きをする方の事前登録・利用申し込みの受け付けは、浜田保育園で行います（平日午前9時～午後4時）☎22-1655
5. 4月以降はみなと保育園（一時預かり）へ☎24-8571

児童扶養手当のお知らせ

園子育て支援課家庭支援係
☎26-5734

3月は児童扶養手当の支給月です。3月10日（水）に該当する方の口座に振り込みます。

障害基礎年金などを

受給している方の手当の算定方法が変更されます

●変更前

●障害基礎年金などの額が手当の額を上回る場合、手当全額が支給停止

●変更後

●手当の額が障害基礎年金などの子の加算部分の額を上回る場合、その差額を手当として支給
●障害基礎年金などを受給している受給資格者の支給制限に関する所得に非課税公的年金給付などを含む

変更時期／3月分（5月支払い）

定）から申し込み／市子育て支援課へ（すでに受給資格者の認定を受けている方は申請不要）

◆手当は申請の翌月分から支給開始となりますが、これまで障害年金を受給していたため手当を受給できなかった方で、令和3年3月1日に支給要件を満たしている方は、6月30日（水）までに申請すれば3月分の手当から受給できます。

◆遺族年金、老齢年金、遺族補償などの障害年金以外の公的年金などや障害厚生年金のみを受給している方は、これまでの算定方法と変更ありません。

酒田子育て支援センター 移転のお知らせ

園子育て支援課家庭支援係
☎26-5896、酒田子育て支援センター☎33-2444

松陵保育園内からみなと保育園（亀ヶ崎六丁目10番1号）内に移転して、3月29日（月）にプレオープンします。移転準備のため、3月22日（月）～27日（土）は休館です。

市ホームページに 広告を掲載しませんか

園市長公室広報広聴係
☎26-5706

本市では市ホームページのトップページに掲載するバナー広告を募集しています。

バナーの規格／【サイズ】横180ピクセル×縦60ピクセル【形式】GIFまたはJPEG形式▼掲載期間／1か月単位▼掲載料／1枠につき月額1万円（広告掲載前の一括納付）▼申し込み／申込書に掲載希望バナー広告のデザインを添付して市長公室広報広聴係へ▼受付期間／随時

◆バナーの画像は各自作成してください（完全データ入稿）。

◆自治体のサイトであるため、掲載できない場合があります。詳しくは問い合わせてください。



本紙に掲載されている内容は、2月19日現在の情報です。新型コロナウイルス感染拡大の状況によっては、催しが一部変更・延期・中止となる場合があります。また各催しの感染予防対策については、各問い合わせ先に確認してください。

令和2年の火災・救急状況

【火災】予防課予防指導係 ☎61171113
【救急】消防署救急係 ☎26194111

●令和2年本市火災件数 [単位:件]

区分	令和2年	増減(△は減)
建物	9	△11
林野	0	△6
車両	2	△1
船舶	0	0
航空機	0	0
その他	6	△9
合計	17	△27

●令和2年本市救急件数 [単位:件]

区分	令和2年	増減(△は減)
火災	15	△19
交通	183	△33
一般負傷	594	△75
自損行為・加害	43	△8
急病	2,732	△204
転院搬送	262	△80
その他	91	△23
合計	3,920	△442

令和2年の本市で発生した火災件数は17件で、前年に比べ27件減少し、救急件数は3千920件で、前年に比べ442件減少しました。同組合管内(1市2町)で発生した火災の原因としては「放火の疑い」が一番多く、次いで「ストーブ」「たばこ」「電気機器」からの出火でした。放火を起させないために家の周りに不用意に可燃物を置かないことや、ごみは指定した時間に出すなど、地域ぐる

みで放火されない環境づくりを行ってください。またたき火やごみの焼却は原則禁止されています。ルールを守り、皆さんの財産や大切な自然を火災から守りましょう。救急出動件数では「急病」が3千741件で204件の減少です。新型コロナウイルス感染症を予防するためにも、新生活様式を取り入れながら、マスクの着用や手洗いの徹底に努めましょう。

●市営住宅

住宅名	所在地	戸数	家賃(月額)
松境北第二アパート	北千日町	1	24,200円～
松境北第二アパート ^{※1}		1	24,200円～
松境住宅 ^{※1}		1	25,500円～
新橋二丁目第二アパート	新橋二丁目	1	7,300円～
千日住宅(単身用) ^{※2}	住吉町	1	7,800円～
新橋五丁目住宅	新橋五丁目	1	9,300円～
第五川南アパート	若宮町一丁目	1	14,500円～
光ヶ丘第一・第三アパート	光ヶ丘二丁目	2	11,500円～
富士見町第二アパート	富士見町一丁目	1	11,500円～
港南第一アパート	入船町	1	14,500円～
大町第三・第四・第七アパート	東大町三丁目	4	16,500円～
大町第六アパート ^{※1}		1	16,200円～
旭新町第三・第五アパート	旭新町	2	18,900円～
旭新町第五アパート ^{※1}		1	20,700円～
静ヶ台第一アパート	光ヶ丘一丁目	1	24,800円～
小泉団地	小泉字道南	1	13,000円～
砂越粕町団地	砂越字粕町	1	23,900円～

※1 65歳以上の高齢者、要介護認定者、障がい者(身体障害者手帳1～2級、精神障害者保健福祉手帳1級、療育手帳A)がいる世帯(単身不可)が申し込み可。
※2 60歳以上の方または身体障害者手帳1～4級所持の方が申し込み可。

●公共賃貸住宅

住宅名	所在地	戸数	家賃(月額)
八森団地	市条字上川原	1	48,800円～
松山サンハウス	字山田	1	50,200円
平田アイホーム	飛鳥字契約場	1	36,100円～

◆収入月額が158,000円以上259,000円以下の方を対象にしたファミリー向けの住宅です。

資格/本市在住か本市に勤務先があり、市税などの滞納がなく、現在同居または同居しようとする親族がいて、収入月額が公営住宅法の基準(一般世帯15万8千円以下、高齢者、障がい者、中学校卒業前の子どもがいる世帯など)25万9千円以下)に適合する方▼入居日/4月16日(金)▼家賃/収入に

よる▼敷金/家賃3か月分▼申し込み/3月4日(木)～10日(水)に抽選申込書を市役所5階同係または各総合支所建設産業課へ
◆抽選申込書は窓口で記入し、その場で提出することができます。
◆契約時には連帯保証人(市内在住)2人が必要です。

市建築課公営住宅係 ☎2615747

市営住宅・公共賃貸住宅入居者募集

令和2年度第61回酒田市教育委員会 科学賞の受賞作品

園市学校教育課指導係 ☎2615775

審査の結果、次の通り受賞者が決まり、2月16日(火)に公益ホールで表彰式が行われました。

●科学賞

池田 蒼空・
澤央
(鳥海小5年)
よく飛ぶストロー飛行機を作ろう！ 調べよう！(5年目)

●奨励賞

成田 和磨
(松山小3年)
サンショウウオの研究

齋藤 佳輝
(泉小4年)
ぼくのかぶとむし日記(4年目)——大きいかぶとむしを育てるために

園部 悠太
(新堀小6年)
飛鳥 たんけんとその不思議2

御船 瑞人
(若浜小6年)
ダンゴムシのひみつ(6年目)——ハマダンゴムシのいるところと海で生きる方法——

●努力賞

阿彦 栞
(若浜小1年)
めだかのかんざつ

澁谷 ひかり
(平田小1年)
あかしそジュースのふしぎ

齋藤 希羽
(松山小2年)
だんごむしつて おもしろい(2年目)

佐藤 壮
(広野小2年)
パラシュートのけんぎゅつ2

加藤 葵
(泉小3年)
アカムシのサバイバル！——小さな命の生き残り大作戦——

村上 大晟
(泉小4年)
かたつむりの観察(4年目)命をのばせ!! 病気になる体作り

三浦 心絆
(松陵小5年)
ダンゴムシの研究(5年目)——ダンゴムシがのぼりやすい材質と角度調べ——

尾形 彩珠
(西荒瀬小6年)
水のひみつ——溶かす物質・濃度による違い——

齋藤 日和葵
(浜田小6年)
クロペンケイガニの観察(6年目)——気温と動きの変化——

高坂 真弦・
阿曾 銀河
(第二中3年)
ペレットの有効活用について(3年目)

八木 澤 怜
(第二中3年)
タニシの浄化能力について

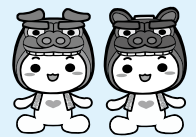

みんなの ごみ減量 大作戦

その 21



園市環境衛生課管理係 ☎31-0933

自宅で過ごす時間が増えたことで菜園ブームが到来しているそうです。外出自粛の中、草花で癒やしを求める人や、野菜を育てる楽しさを味わおうとする人が増えてきているのではないのでしょうか。そこで家庭から出る生ごみを使った堆肥作りにチャレンジしてみませんか。

庭に置ける方には、コンポスト容器がおすすめです。コンポスト容器とは、大きなバケツをひっくり返したような形で、日当たり・排水・風通しの良いところに設置します。サンドイッチのように生ごみと雑草(落ち葉や剪定枝でも可)を交互に入れていきます。あれば米ぬかを入れると微生物の活動を活性化させ、生ごみの分解を早めます。いっぱいになったら約1年そのまま置き、黒っぽい色のふわふわした土になったら堆肥の完成です。

庭がない方はベランダにプラ

ンターを置いて、生ごみを投入する方法を試してみても。プランターに植木鉢などで使い終えた土と腐葉土を5対4程度の割合で入れよく混ぜます。茶殻やご飯粒、スーブの残り、細かく切った果物の皮などを入れ、雨よけのため透明な波板を被せ、太陽の光をよく当てます。2日

3日に1回程度、移植ベラで

切り返し、1週間くらいすると

分解されていることが分かります。

こうしてできた「生ごみ堆肥」は、多様なミネラルを多く

含む、病気に強い植物を育てる

ことができます。生ごみをすべて堆肥にするぞ、と意気

込まなくても大丈夫。冬期間は

微生物の活動が緩やかなため、

分解が進みません。四季を感じ

ながら生ごみと向き合ってみて

ください。コンポスト購入費の補助金制度も活用してください

ね。

本紙に掲載されている内容は、2月19日現在の情報です。新型コロナウイルス感染症の影響で、催しが一部変更・延期・中止となる場合があります。また各催しの感染予防対策については、各問い合わせ先に確認してください。

お知らせ

マイナポイント事業が延長されます

マイナンバーカードを持つている方を対象としたマイナポイント事業が、9月末までに延長されます。3月末までにマイナンバーカードを申請された方が対象になりますので注意してください。

閩市情報企画課デジタル変革戦略室 ☎43-8336

4月からのごみカレンダーを配布します

3月中旬にごみカレンダーを配布します。4月になっても届かない場合は、環境衛生課・各総合支所地域振興課へ問い合わせください。また市民課、各コミセンでも配付します。

閩市環境衛生課管理係 ☎31-0933

灯油等購入費助成金の申請期限は3月18日(木)です

対象と思われる方には、2月中旬に再度申請書を送付しています。申請していない方は、早めに申請してください。

期限までに申請しなかった場合

は、助成金を受給できませんので注意してください。

閩市福祉課地域福祉係 ☎26-5731

国民健康保険被保険者証などに枝番が印字されます

3月から医療機関や薬局受診時に、オンラインによる資格確認が導入される予定です。そのため、記号・番号の他に個人を識別するための枝番が追加されます。

本市では、3月以降に新たに発行する被保険者証などに枝番を印字します。すでに交付されている被保険者証などは再交付しません。引き続き利用してください。

閩市国保年金課国保係 ☎26-5727

差押財産の公売を行います

市税滞納整理のため、差し押さえた財産を公売します。

公売物件／不動産（土地、建物）

▼入札期日／3月24日(水)午前10時

▼受け付け／午前9時30分▼事前

説明／午前9時40分▼入札場所／

市役所2階201会議室

◆公売下見会は行いません。

◆詳しくは市ホームページを参照してください。

閩市納税課滞納整理室 ☎26-6

275

酒田市特別応援もつけ玉商品券の使用購入はお早めに

同商品券の販売と使用期間は3月31日(水)までです。未使用の商品券は早めに使用してください。

また現在でも、同商品券を購入できる店舗もあります。20がお得ですので、ぜひ早めに購入し、市内事業者の皆さんを応援しましょう。



◆同商品券の取扱店など詳しくは、市ホームページを参照するか、各店舗へ問い合わせください。

閩市交流観光課観光戦略係 ☎26-5759

入札による自動販売機の設置

市施設への清涼飲料水などの自動販売機について、一般競争入札により設置事業者を選定します。

入札日時／3月12日(金)午前8時50分

▼場所／市役所1階103会議室

▼対象台数／19台▼申し込み

3月1日(月)～8日(月)の平日午前

8時30分～午後5時15分に、所定の申込書に必要な書類を添えて市

役所4階総務課管理係へ ☎26-5709

◆詳しくは、市ホームページを参照してください。入札案内書(説明書、申込書、物件調書)は総務課で配布するほか、市ホームページからダウンロードできます。

第43回酒田市風あげ大会中止のお知らせ

3月28日(日)に予定されていた第43回酒田市風あげ大会は、新型コロナウイルス感染症の影響により中止になりました。

閩市社会教育文化課社会教育係 ☎24-2981

阿部記念館の入館事前予約制について

4月1日から阿部記念館への入館は事前予約制となります。

申し込み／前日の午後5時までに山寺コミセンへ ☎62-2934

閩市社会教育文化課文化財係 ☎24-2994

光ヶ丘プールからのお知らせ

時間変更／3月13日(土)午前10時～午後5時▼休館／3月14日(日)～17日(日)

閩光ヶ丘プール ☎33-0170

令和3年度酒田まつり山車行列パレードの中止について

本市、酒田商工会議所、(一社) 酒田観光物産協会、(一社) 酒田青年会議所の関係4団体で団体会議を開き、令和3年度酒田まつりに係る催事の開催可否について協議しました。その結果、新型コロナウイルス感染症の終息が見えず参加者・観覧者の安全を確保して開催することは困難と判断し、山車行列パレードの中止を決定しました。

◆その他催事の開催については、今後検討し、決定し次第本紙でお知らせします。

☎ 閩市交流観光課観光戦略係 26-15759

意見募集(パブリックコメント)

計画(案) 名称/酒田市船舶運航事業経営戦略(案) ▼意見を提出できる方/本市に住所を有する方、本市に事務所や事業所を有する方、本市の事務所や事業所に勤務する方、本市の学校に在学する方、本市に納税義務がある方、意見募集に係る事案に利害関係を有する方 ▼提出期間/3月1日(月)~20日(祝)

▼公表資料の備え付け場所/市役所2階市政情報閲覧コーナー、各総合支所地域振興課、総合文化センター、定期航路事業所 ▼提出方法/〒998-0036 酒田市船場町二丁目5番6号、酒田市定期航路事業所へ郵送または持参、☎22-3912 ✉teikikoro@city.sakata.lg.jp

◆詳しくは公表資料を参照してください。公表資料はホームページにも掲載します。

◆寄せられた意見は、市の考えとともに後日公表します。個々の意見に対する直接回答は行いません。

☎ 閩市定期航路事業所 22-3911

最上川下流緑地 ドッグランの利用開始について

期間/4月3日(土)~11月23日(祝) ▼申し込み/3月1日(月)~市整備課公園緑地係へ ☎26-15745

◆利用するには、事前に登録・更新手続きが必要です。

◆初回登録後、次年度から毎年更新手続きが必要になります。

◆施設の日常掃除、簡単な補修、除草などを行う市美化ボランティア団体(ドッグランサポーターズクラブ)へのご協力をお願いします。

◆詳しくは市ホームページを参照

するか、同課へ問い合わせてください。

やすらぎ霊園行き臨時バスの運行

運行日/3月20日(祝) ▼運行経路/庄交バスターミナル~総合文化センター~やすらぎ霊園~中町~庄交バスターミナル(曙町の明日葉前からは霊園へ直行。これ以外の停車場所は問い合わせてください) ▼定員/24人 ▼運賃(全線均一料金)/往復大人800円、小学生以下400円 ▼墓参時間/50分間

発着場所	1回目(午前)	2回目(午後)
庄交	午前10時30分	午後3時
バスターミナル	午前11時	午後3時30分
やすらぎ霊園着	午後11時	午後3時30分
やすらぎ霊園発	午前11時50分	午後4時20分
庄交	午後0時19分	午後4時49分

☎ 閩市環境衛生課管理係 31-0933

旧白崎医院の入館日が変わります

入館日/4月~11月の月曜・金曜 /日曜日および祝日 ▼開館時間/午前9時~午後4時30分

☎ 閩市社会教育文化課文化財係 24-2994

今年度の宝くじ助成事業

(一財) 自治総合センターでは宝くじの社会貢献広報事業として、宝くじの受託事業収入を財源としたコミュニケーション助成事業を実施しています。今年度はこの事業を活用し、吉田自治会館が建設されました。

閩市まちづくり推進課地域づくり係 ☎26-5725



宝くじ助成事業で消防団装備品を整備しました

(一財) 自治総合センターでは宝くじの社会貢献広報事業として、宝くじの受託事業収入を財源としたコミュニケーション助成事業を実地しています。消防団員が災害時に活動する際の安全性の向上のため、次の通り備品を整備しました。

品目/救助用半長靴
☎ 閩市危機管理課地域防災係 3-8706

本紙に掲載されている内容は、2月19日現在の情報です。新型コロナウイルス感染症の影響で、催しが一部変更・延期・中止となる場合があります。また各催しの感染予防対策については、各問い合わせ先に確認してください。

はっぴいバザー（障がい者就労支援バザー）へどうぞ

日時／3月1日(月)～5日(金)午前11時～午後1時30分▼場所／市役所1階フリースペース東側▼内容／障がい者就労支援事業所で作っている弁当、菓子および雑貨などの販売

◆マスクを着用し、マイバッグの持参をお願いします。

閩市福祉課障がい福祉係 ☎26-5733

第17回希望いっぱいコンサート 延期

例年6月に開催している希望いっぱいコンサートは、新型コロナウイルス感染症拡大防止のため令和4年6月に延期します。出演団体の募集は、本紙令和4年3月1日号に掲載予定です。

◆詳しくは希望いっぱいコンサート実行委員会、袴田 ☎090-2275-1245へ問い合わせてください。

閩市社会教育文化課文化芸術係 ☎24-2982

リサイクル図書を差し上げます

図書館では「本のリサイクルコーナー」を設置して、更新などで

不用になった本を差し上げます。

日時／3月13日(土)午前10時～本がなくなるまで▼場所／中央図書館ひらた図書センター、八幡分館▼対象／図書館利用者▼冊数／1人5冊まで▼提供する本／一般図書、雑誌約120冊、児童図書約500冊

閩中央図書館 ☎24-2996

生涯学習指導者登録制度

生涯学習指導者に登録してみませんか。登録後は、講座指導者として活動することもできます。

対象／専門知識や技能を有する本市在住・在学または勤務先のある20歳以上の方▼申し込み／総合文化センター事務室内市社会教育文化課社会教育係へ ☎24-2993（随時受け付け）

◆申込書は同係にあります。

募集

酒田市スポーツ教室「モーニングテニス教室（硬式）」参加者募集

日時／【①前期】4月10日(土)～7月10日(土)【②後期】7月17日(土)～10月30日(土)の毎週土曜日午前6時～8時（大会のある日を除く）▼場所／市国体記念テニスコート▼

対象／初心者～中級者▼定員／先着30人▼内容／テニスの基礎からゲームができるまで▼費用／各期1千500円（保険料別途）▼申し込み／①3月31日(水)②6月30日(水)までの平日午前10時～午後4時に（公財）酒田市体育協会事務局へ ☎31-5539

酒田水泳教室

いっしょに遊ぼう！

春の特別水泳教室 参加者募集

日時／3月28日(日)【幼児】午前11時～11時45分【学童】正午～午後1時▼場所／光ヶ丘プール▼対象／幼児、学童▼定員／先着各30人▼内容／楽しく水慣れ▼費用／無料▼申し込み／3月2日(火)午前11時～光ヶ丘プール内酒田水泳教室窓口へ（電話受け付け可）☎33-0167

◆詳しくは問い合わせるか、酒田水泳教室のホームページを参照してください。



▲酒田水泳教室ホームページ

◆プールのメンテナンスのため、3月14日(日)～21日(日)は休館となります。

マチを好きになるアプリ

マチイロ

酒田市広報を手軽に見られるスマートフォン向けのアプリケーションです。

- 役立つ行政情報を見逃さない！
- 自分に合わせた情報が届く！
- 他の自治体の広報紙も読める！

アプリ配信数 全国 No.1

◆イベントの子育て

他にも便利な機能がたくさん！まずは右のQRコードからご確認ください！

※アプリの使用は無料ですが、通信費は各回線ごとのご負担となります。※広告が表示されますが、酒田市とは何ら関係ありません。

●お問い合わせ／市長公室広報広聴係 ☎26-5706

ひらたタウンセンター筋力トレーニング器具利用講習会

日時／4月6日(火)午後7時～9時、7日(水)午前9時～11時▼場所／ひらたタウンセンター▼対象／高校生以上▼定員／各日先着10人▼持ち物／筆記用具、内ズック、タオル2枚、マスク着用▼費用／520円▼申し込み／講習会開催日の前日まで平田総合支所地域振興課健康福祉係へ ☎5213911

鳥海南麓パノラマ農園(市民農園)利用者募集

使用期間／4月29日(祝)～11月30日(火)▼場所／山楯字南山95▼募集区画／55区画(1区画50平方メートル)申し込み多数の場合は抽選のうえ、利用区画数を調整しますのでご了承ください▼年間使用料／1区画5千円▼申し込み／4月7日(水)まで平田総合支所建設産業課産業係へ ☎5213915 (以降空き区画がある場合は随時受け付け)



展示

酒田市美術館

☎310095
月曜日休館、3月16日(火)～3月19日(金)は展示替えのため休館

◆いわさきちひろピエゾグラフィ展
「3月14日(日)まで」

◆アンテイクドールの夢―児玉幸雄コレクション―「3月20日(祝)～5月16日(日)」(裏表紙参照)

【市民ギャラリー】

◆山岳写真家白旗史朗「名峰鳥海山の四季セレクション」&鳥海山・飛鳥ジオパークの魅力「3月2日(火)～14日(日)」
◆茂木玲子写真展「3月27日(土)～4月4日(日)」

土門拳記念館

☎310028
3月7日(日)午前中休館、正午より開館

◆古寺を訪ねて 東へ西へ◆日本の風景「3月5日(金)まで」
◆第26回酒田市土門拳文化賞受賞作品展 海老名和雄『恵みと試練』―丸森 2019―「3月6日(土)～4月11日(日)」

酒田市立資料館

☎2416544
月曜日休館

◆第219回企画展 春を彩るひなと酒田の土人形「4月5日(月)まで」(裏表紙参照)

松山文化伝承館

☎6212632
月曜日(祝日の場合は翌日)休館

◆レトロモダンな雛祭り―伝統と

モード 原のぶ子生誕120年―
「4月4日(日)まで」

【真下慶治記念室】

◆最上川Ⅲ「4月4日(日)まで」

光丘文庫

中町庁舎5階
☎2210551
土曜・日曜日、祝日休館

◆所蔵資料展「グリーンイヤーズで振り返るグリーンハウスと上映作品」「3月26日(金)まで」

ひらたタウンセンター

☎080597406
16番館

◆松平一民水彩画展「3月31日(水)まで」

山王くらぶ

☎2210146

◆第16回湊町酒田の傘福「10月31日(日)まで」

【常設】人形作家 辻村寿三郎作「さかたの雛あそび」「舞妓」

本間美術館

☎2414311

●美術展覧会場・清遠閣会場
◆子どもたちの成長を祝う 本間美術館のひな祭り「4月5日(月)まで」

本間家旧本邸

☎2213562

◆本間家のおひなさま 華やかで愛らしいお雛様、お化粧道具や文房具、お遊び道具など「4月上旬まで」

舞娘茶屋相馬樓

☎2112310
水曜日休館

竹久夢二美術館

【常設】竹久夢二美術館、新田嘉一コレクション、現代雛

酒田夢の倶楽部「華の館」

☎2212223

◆湊酒田 加藤家のお雛さま「4月4日(日)まで」

【常設】栄華を誇った本間家の「籠笠鉾」、人形作家 大滝博子の世界「おしん」人形ギャラリー(入場無料)

あいおい 工藤美術館

期間中無休
☎0901284668
46

◆「雛のルーツを求めて」古典秀作・珍品・ミニ・ジャンボ雛展示「4月4日(日)まで」
◆古典人形お譲りします。

相談

無料法律相談

日時／3月23日(火)午後5時～8時
▼場所／市役所2階まちづくり推進課▼対象／本市、三川町、庄内町、遊佐町在住か、本市に勤務先がある方▼定員／先着6人▼内容／法律に関する相談(本人のこと)

本紙に掲載されている内容は、2月19日現在の情報です。新型コロナウイルス感染症の影響で、催しが一部変更・延期・中止となる場合があります。また各催しの感染予防対策については、各問い合わせ先に確認してください。

オンラインイベントの健康相談
新型コロナウイルス感染症の影響による不安やストレスなど、こころの健康についての相談や、適切な相談窓口などの紹介をオンラインで行います。
日時／3月8日(月)、22日(月)の午前10時～、午後1時30分～、午後3時～▼対象／本市在住で、精神科や心療内科など専門医の治療を受けていない方▼定員／1日あたり3人▼内容／オンライン会議システム Webex Meetings を使用した個別相談▼費用／無料(通信料は本人負担)▼申し込み／相談日3

オンラインイベントの健康相談

日弁連交通事故無料相談
日時／3月26日(金)午後1時30分～4時(受け付けは3時30分まで)
▼場所／市役所2階まちづくり推進課▼相談員／新井野裕司弁護士▼申し込み／当日会場へ
山形県弁護士会 ☎023-635-3648

日弁連交通事故無料相談

に限る。申込時に相談の概要と住所、氏名をお知らせください。秘密は厳守します)▼相談員／加藤栄弁護士▼申し込み／3月10日(水)午前8時30分～電話でまちづくり推進課市民相談室へ ☎26-5726

eコマース個別相談会
日時／3月9日、16日、23日、30日の火曜日午後3時～5時▼場所／サンロク▼対象／市内事業者▼内容／eコマース(インターネットを使った商品販売)の方法、ブランドデザイン・販売方法についての相談など▼相談員／サンロクコンシェルジュ 荒木真司氏(オンライン)▼費用／無料▼申し込み／サンロクへ ☎26-6066

eコマース個別相談会

3月は、自殺対策強化月間です。自殺対策強化月間の取り組みとして、全国共通の「こころの健康相談統一ダイヤル」を設定します。電話番号／0570-0641-556▼受付時間／3月1日(月)～7日(日)午前9時～午後5時
◆期間中は土曜・日曜日も相談を受け付けています。

こころの健康相談統一ダイヤル

日前の午後4時までメールで健康課健康係へ ☎kenko-kakariri@city.sakata.lg.jp
◆詳しくは市ホームページを参照してください。
問同係 ☎24-5733

新聞紙のカラー部分を利用して作る「もぎりあくと」の作品展示
日時／3月16日(火)～25日(水)午前9時～午後9時30分(日曜日、祝日は午後4時30分まで)▼場所／総合文化センター
問市社会教育文化課社会教育係 ☎24-2993

新聞紙のカラー部分を利用して作る「もぎりあくと」の作品展示

7日(日)午前9時～午後5時
◆期間中は土曜・日曜日にも相談を受け付けています。

こころの健康相談統一ダイヤル

イベント
ONSHOW-WA 劇場
映画「島ごと」上映会
日時／3月27日(土)、28日(日)の午前10時～、午後1時30分～▼場所／ひらたタウンセンターシアターOZ▼対象／どなたでも▼定員／先着各100人▼内容／飛鳥を舞台にしたドキュメンタリー映画の上映▼費用／500円(高校生以下無料)▼申し込み／3月5日(金)～平田総合支所でチケット販売
問酒田優秀映画鑑賞推進上映実行委員会事務局(平田地域振興課内) ☎52-3910

イベント

ONSHOW-WA 劇場
映画「島ごと」上映会

市民の皆さん

酒田市発行の印刷物が
スマホ パソコン で読めます!

観光パンフ 広報紙 ハザードマップ

スマートフォンをご利用の際は、専用アプリ(無料)をダウンロードしてください。
*アプリの利用は無料ですが、パケット通信料はお客さまのご負担となります。

山形県内の印刷物を集めた電子書籍ポータルサイト YAMAGATA eBOOKS ヤマガタイブックス

お問い合わせ / 市長公室広報広聴係 ☎26-5706

公式キャラクター 山さん

酒田市国際交流協会オンライン講座「インターナショナルおはなしリレー」の開催

青年海外協力隊(助産師)として開発途上国へ派遣された方をゲストに迎え、現地での体験などを話してもらいます。

日時/3月13日(土)午前10時~11時
▼対象/どなたでも
▼参加方法/ウェブ会議システムZoomを使ったオンライン
▼ゲスト/ホンジュラス共和国派遣 佐藤奈央氏
▼費用/無料
▼申し込み/講座前日の正午まで、氏名を記入し
koryu@city.sakatag.jp
閩市交流観光課交流事業係
615809

さかた情報ひろば

一國・県・市民などからのお知らせ

「学生・U・Jターン」庄内就職説明会の開催

日時/3月20日(祝)、21日(日)の午後1時~4時30分(入退場自由)
▼場所/なの花ホール(三川町)
▼対象/令和4年3月大学・短大・高专・専門学校・能力開発専門学校などの卒業予定者、既卒者で未就職の方、およびU・Jターン希望

者▼内容/企業内容全般についての説明
▼参加企業/庄内地域に就業場所を有する企業96社参加予定(各日完全人替制)
▼申し込み/当日会場へ
◆当日は新型コロナウイルス対策(検温・マスク着用・手指消毒など)実施にご協力をお願いします。
閩庄内総合支庁地域産業経済課産業振興担当
023516615485

B型肝炎特措法無料相談会

日時/3月27日(土)午後1時30分~4時(受け付けは3時まで)
▼場所/総合文化センター
▼対象/集団予防接種でB型肝炎になった方と家族
▼内容/弁護士による相談
◆事前予約が優先ですが、当日会場での申し込みも可能です。
閩全国B型肝炎訴訟新潟・山形・福島事務所
02512231130

不動産を競売します

物件/宅地、建物など
▼物件詳細書閲覧期間/3月11日(木)~4月22日(木)
▼閲覧場所/山形地方裁判所酒田支部1階閲覧室
▼入札期間/4月15日(木)~22日(木)
▼入札場所/同支部1階執行官室
◆インターネットでも物件情報を

確認できます (http://bit.sirkou.jp)。
閩同支部書記官室執行係
0231253

犯罪被害者の支援活動員募集

対象/25歳以上
▼定員/10人
▼業務内容/相談所(若浜町)での電話相談(月2回程度)、直接支援(警察、裁判所、病院などへの付き添いなど)
▼申し込み/4月15日(木)まで(公社)やまがた被害者支援センターへ
023164213571

◆活動はボランティアですが、一部経費の支給があります。詳しくは問い合わせください。

県立産業技術短期大学校庄内校オープンキャンパス

日時/3月21日(日)午前10時~11時30分
▼場所/県立産業技術短期大学校庄内校(京田三丁目)
▼対象/高校生、保護者、一般の方
▼内容/学校説明会、各学科説明、施設見学など
▼費用/無料
▼申し込み/同校教務学生課へ
03112300

胎蔵山早春譜ツアー参加者募集

日時/3月21日(日)午前7時30分~午後2時30分
▼集合/元田沢神社

社務所
▼対象/雪上歩行可能な方(中学生以下は保護者同伴必須)
▼内容/胎蔵山登山
▼持ち物/昼食、飲み物、防寒着、ろうそく2本、賽銭、ストック、スノーシュー(貸出可)
▼費用/1千円(保険料集合写真代、豚汁代持ち帰り用など)
▼申し込み/3月16日(火)まで胎蔵口マン会、岩間
05412766、080155761149

庄内認知症のついで参加者募集

日時/3月13日(土)午前10時~正午
▼場所/総合文化センター
▼内容/認知症に関する相談や情報交換、介護者交流会など
▼費用/無料
申し込み/当日会場へ
閩認知症の人と家族の会山形県支部庄内代表、佐藤
07112130

国際女性デー 酒田鮑海の集い

日時/3月6日(土)午後1時30分~3時30分(受け付けは1時)
▼場所/総合文化センター
▼内容/講演「なぜジェンダー平等が進まないのか」―制度と意識の変遷から考える―
▼講師/庄内地域史研究所代表 三原容子氏
▼費用/200円(資料代)
▼申し込み/当日会場へ

本紙に掲載されている内容は、2月19日現在の情報です。新型コロナウイルス感染症の影響で、催しが一部変更・延期・中止となる場合があります。また各催しの感染予防対策については、各問い合わせ先に確認してください。

◆マスクの着用をお願いします。
閩国際女性デー酒田飽海地区実行委員会、古澤 ☎090-11857-0282

生涯学習施設「里仁館」令和3年度 受講生募集

3月10日(水)から生涯学習講座の受講申し込みを受け付けます。講座パンフレットに添付の申し込みはがきで申し込んでください。

◆パンフレットは、里仁館、総合文化センター、各地区コミセンにあります。

閩里仁館 ☎61-4361

ひらたタウンセンター すまいるの催し

【楽しいパソコン教室3月生募集】
内容/インターネットコース、初心者コース▼費用/3千200円(資料代) ▼申し込み/阿部 ☎90-4559-5591

【すまいる・うたごえ喫茶】日時/3月13日(土)午後7時〜▼場所/平田農村環境改善センター▼費用/500円

◆「楽しい映画観賞会」は、4月7日(水)から再開を予定しています。聞すまいる、菅原 ☎080-5574-0616

酒田市体育協会各種教室参加者募集

【バドミントン教室】日時/4月6日(令和4年3月29日)の毎週火曜・金曜日午後7時〜9時▼対象/どなたでも(経験不問) ▼定員/20人程度▼持ち物/ラケット(貸し出し可) ▼費用/1回500円(保険料別途)

閩大崎 ☎23-5230

【癒しのヨガ教室】日時/「一期」4月7日〜7月28日の毎週水曜日午後7時〜8時(水曜以外の場合あり) ▼対象/中学生以上▼定員/先着30人▼内容/ヨガレッスン各種▼講師/癒しサロン 高橋、石川▼費用/1レッスン500円(昨年度の5回チケットも利用可)

【いきいき健康ヨガ教室】日時/「二期」4月5日(月)〜7月26日(月)の毎週月曜日午前10時〜11時(月曜以外の場合あり) ▼対象/どなたでも▼定員/先着30人▼内容/「4月」リラククスヨガ「5月」肩こり解消ヨガ「6月」骨盤調整ヨガ「7月」太陽礼拝▼講師/蓮ヨガスタジオ 後藤充子氏▼費用/1レッスン500円(昨年度の5回チケットも利用可) 【共通】場所/国体記念体育館▼申し込み/平日午前10時〜午後4時に(公

財)酒田市体育協会事務局へ ☎31-5539 (随時申し込み可能)

◆レッスンの時のマスク着用可。閉鎖空間にならないよう広い会場で行います。

まちかど健康チェック

日時/3月10日(水)午後2時〜3時
▼場所/地域福祉センター(新橋二丁目) ▼対象/どなたでも▼内容/血圧、内臓脂肪、血管年齢の測定▼費用/無料▼申し込み/当日会場へ

◆マスクを着用してください。

閩本間病院友の会 ☎26-6631

弁護士による住まいに関する無料法律相談

日時/3月18日(木)午後1時30分〜4時▼場所/庄内総合支庁(三川町) ▼定員/先着4人▼申し込み/3月17日(水)まで県営住宅指定管理者(株)西王不動産庄内事務所へ ☎0235-66-3210



New Books Introduction
新刊紹介

にはんの行事と四季のしつらい
ビジュアル版・くらし歳時記12か月

広田千悦子/著 広田行正/写真 世界文化社 一般図書



正月、節分、五節供、盆、彼岸…。大切な折節の行事にこめられた祈りのかたち「しつらい」。古くて新しい和の暮らしや節目節目の迎え方、意味やいわれを、美しい写真とともに紹介します。

夜叉神川

安東みきえ/著 田中千智/画 講談社 中学生向け



全ての人間の心の中にある恐ろしい夜叉と優しい神、その恐怖と祝福とを描く短編集。「川釣り」「青い金魚鉢」「鬼ヶ森神社」「スノードロップ」「果ての浜」…。夜叉神川の上流から下流、そして海へと続く全5話を収録。

マスクをとったら

いりやまさとし/作 講談社 児童絵本



マスクをとったら、なにしたい?およぎたい!さげたい!わらいたい!おもいきりあくびしたい!動物たちといっしょに、子どもたちがおもいきりあそべる絵本。 ©TRC

絆盆栽を愛する会 展示会開催
のお知らせ

日時／4月10日(土)午後2時～4時、
11日(日)午前10時～正午▼場所／交
流ひろば▼定員／1時間10人まで
▼申し込み／同会担当 阿部へ ☎
090440409159

☒ pikapika_mithugun916@docomo.
ne.jp

プラネタリウム一般公開

日時／3月14日(日)、20日(祝)、22日
(月)、24日(水)①午前10時 ②11時30
分 ③午後2時▼場所／鶴岡市中
央公民館▼対象／庄内地域在住の
方▼定員／各回先着30人▼内容／
プラネタリウムはなかつぱ花さ
け！パッカくん 宇宙旅行(約30
分)▼費用／3歳以上100円、
高校生以上200円▼申し込み／

3月8日(月)～同館へ ☎02351
2511050

空き家無料相談

日時／木曜・日曜日を除く午前9
時～午後5時▼場所／全日本不動
産協会酒田事務所(大宮町二丁
目)▼内容／相続、売却、解体費
用などの相談▼申し込み／同事務
所へ ☎2611532

親子ふれあいサロン・ぎゅっとサロンへどうぞ 3月の予定

期日	時間・場所	内容	対象・定員	申し込み
3/1(月) ・2(火)	10:00～11:00 親子ふれあい サロン1	「プレイランド」 ひな祭り制作や写真撮影 を楽しもう	就学前児童 と保護者	当日 会場へ
3/3(水)	9:30～10:30 13:30～14:30 工作コーナー	「おおきくな～れ」 身長・体重測定 ◆保健師相談もできます	就学前児童 と保護者 各回10組	受付中
3/10(水)	10:30～11:00 工作コーナー	「おはなしひろば」 絵本の読み聞かせ	就学前児童 と保護者 先着6組	当日 会場へ
3/14(日)	13:30～14:30 工作コーナー	「わんぱく広場」 段ボールで作ろう! かわいいミニハウス作り	小学生 8人	3/1(月) 9:30～
3/19(金)	10:00～11:00 平田子育て 支援センター	「ぎゅっとサロン」 子育て中のママやパパの おしゃべりを楽しもう!	子育て中 妊娠中の方 5人(組)	ぎゅっとへ
4/7(水)	9:30～10:30 13:30～14:30 工作コーナー	「おおきくな～れ」 身長・体重測定	就学前児童 と保護者 各回10組	3/24(水) 9:30～
4/11(日)	13:30～14:30 工作コーナー	「わんぱく広場」 わくわく・ウォークラリー!! クイズやゲームに挑戦して ゴールを目指そう	小学生 10人	3/29(月) 9:30～

◆3月11日(木)は、館内清掃作業のため親子ふれあいサロ
ン1を休館します。親子ふれあいサロン2は通常通り開
館します。

- ◆開館時間：午前9時～11時30分、午後1時～3時30分
- ◆混雑しないよう、利用人数を制限する場合があります。
- ◆土曜・日曜、祝日は利用日の1週間前からの事前予約
制です。午前・午後は完全入替制となり、同日の両方
の予約はできません。

☎交流ひろば内、親子ふれあいサロン ☎26-5613
子育て世代包括支援センター「ぎゅっと」 ☎26-4199



三川町

三川町文化交流館「アトク
のおひなさま展示」
期間／3月2日(火)～4月4日
(日)(月曜日休館)▼時間／午
前10時～午後4時▼場所／三
川町文化交流館「アトク先生
の館」▼入館料／無料
☎同館 ☎0235166150

鶴岡市

鶴岡雑物語
期間／3月1日(月)～4月4日
(日)▼場所／致道博物館、荘内
神社、旧風間家住宅、龍の湯、
湯野浜温泉各旅館ほか
☎鶴岡市役所観光物産課 ☎0
23512512111 内線569
◆開催期間など施設により異
なります。詳しくは鶴岡市ホー
ムページを参照してください。

遊佐町

旧青山本邸ひなまつり
[庄内雞街道]
期間／4月4日(日)まで▼場所
／旧青山本邸(遊佐町)▼入
館料／大人400円、大学・
高校生300円、小中学生2
00円
☎旧青山本邸 ☎751314
5、遊佐町教育委員会文化係
☎7215892



本紙に掲載されている内容は、2月19日現在の情報です。新型コロナウイルス感染症の影響で、催しが一部変更・延期・中止となる場合があります。また各催しの感染予防対策については、各問い合わせ先に確認してください。

3月の各種相談 ひとりで悩まずにご相談ください。

項目	日時	場所／問い合わせ
市民生活相談	月～金曜日／8:30～17:15 (12:00～13:00を除く)	市役所2階、市民相談室 ☎26-5760
消費生活相談	月～金曜日／ 8:30～17:15	市役所2階、市消費生活センター ☎26-5761(消費生活) ☎26-6266(多重債務)
山形財務事務所 借金返済に関する 相談窓口	月～金曜日／ 8:30～17:15 (祝日、年末年始除く)	山形市緑町2-15-3、山形財務事務所 1階理財課[相談専用電話] ☎023-641-5201
人権相談(人権擁護 委員駐在日)	月・木曜日／ 9:00～16:00	山形地方公務局酒田支局 ☎25-2221
人権相談	第2・第4火曜日／ 9:30～12:00 ◆祝日(閉庁日)は除く	市役所2階、市民相談室 ☎26-5760
行政相談	第1・第3火曜日／ 13:30～15:00 ◆祝日(閉庁日)は除く	市役所2階、市民相談室 ☎26-5760
DV相談	月～金曜日／ 8:30～17:15	配偶者暴力相談支援センター (庄内総合支庁子ども家庭支援課) ☎0235-66-4759
女性のための相談	月～金曜日／ 8:30～17:15 月～金曜日／ 9:00～16:00	市役所1階、子育て支援課 ☎26-5734 交流ひろば1階、市男女共同参画推 進センターウィズ ☎26-5616
男性ほっとライン	第1・第2・第3水曜日／ 19:00～21:00	山形県男女共同参画センター チェリア ☎023-646-1181
年金受給相談	月曜日／8:30～19:00 火～金曜日／8:30～17:15 (年末年始除く)	街角の年金相談センター酒田 ☎22-4554 電話での相談は鶴岡年金事務所 ☎0235-23-5040
交通事故相談	月～金曜日／ 9:00～16:00	山形県交通事故相談所庄内支所(庄 内総合支庁内) 電話相談可。無料弁護士相談もあり ます。 ☎0235-66-5452
教育相談	月～金曜日／ 9:30～18:00 土曜日／9:30～12:30	総合文化センター2階、教育相談室 ☎0120-783-042 ✉soudan@sakata.ed.jp(予約受付のみ)
青少年相談	月～金曜日／ 9:30～16:30	総合文化センター1階、市青少年指導 センター ☎24-2901
心配ごと相談	2日(火)、16日(火)、30日(火) ／9:00～12:00	地域福祉センター(新橋二丁目1-19) ☎23-5765
あんしん相談 (困りごと相談)	8日(月)／13:30～15:00	八幡タウンセンター ☎64-3765
	10日(水)／9:00～12:00	ひらたタウンセンター ☎52-2260
	17日(水)／13:30～15:00	松山健康福祉センター ☎62-2843
眠れない…は 心のSOS こころの相談窓口	月～金曜日／ 8:30～17:15	市健康課 ☎24-5733 八幡総合支所地域振興課 ☎64-3113 松山総合支所地域振興課 ☎62-2611 平田総合支所地域振興課 ☎52-3911 庄内総合支庁地域保健福祉課 ☎0235-66-4931
山形ののちの電話	年中無休／ 13:00～22:00	(社福)山形ののちの電話 ☎023-645-4343
家庭教育電話相談 ふれあいほっとライン	月～金曜日／ 8:30～17:15 (相談員対応は 9:00～16:15)	県教育庁生涯教育・学習振興課 ☎023-630-2872 ☎023-630-2874 ✉yshogaku@pref.yamagata.jp
児童虐待かもと思っ たら…すぐに電話を	年中無休	児童相談所全国共通ダイヤル ☎189
	月～金曜日／8:30～17:15	市相談窓口 ☎26-5734

◆祝日の相談は事前に問い合わせてください。

項目	日時	場所／問い合わせ
生活困窮者 自立支援相談	月～金曜日／ 8:30～17:15 (祝日、年末年始除く)	生活自立支援センターさかた (地域福祉センター内) ☎25-0350 ☎24-6299 ✉jiritsu@sakata-shakyo.or.jp
若者の就職・転職・仕 事の悩み相談	月～金曜日／ 10:00～18:00	山形県若者就職支援センター・庄内 地域若者サポートステーション(中町 庁舎2階) ☎0120-219-766
内職の相談	月～金曜日／ 9:00～16:00	市役所6階、市商工港湾課 ☎26-5757
労働相談 (社会保険労務士駐在日)	原則金曜日／ 13:00～16:30	庄内総合支庁産業経済企画課 ☎0235-66-5491
身体障がい者 更生相談	第2・第4水曜日／ 13:00～15:00	市身体障害者福祉センター ☎26-3715
精神保健福祉相談	3月4日(木)／14:30～16:30 (3月1日月まで要予約)	酒田農業技術普及課 (若浜コミセン東隣) ☎庄内保健所 ☎0235-66-4931
女性の健康相談	月～金曜日／ 8:30～17:15 (祝日除く)	庄内保健所子ども家庭支援課相談室 (庄内総合支庁1階) ☎庄内保健所 ☎0235-66-5653
ひきこもり相談	23日(火)／ 13:30～15:30(要予約)	庄内保健所地域保健福祉課相談室 (庄内総合支庁1階) ☎庄内保健所 ☎0235-66-4931
エイズ・梅毒・性器クラ ミジア感染症、B型肝炎 炎およびC型肝炎個別 相談・検査	[相談]月～金曜日／ 8:30～17:15 [検査]毎週火曜日／ 9:20～12:00 (要予約、いずれも祝日除く)	庄内保健所保健企画課健康相談室 (庄内総合支庁2階) ☎庄内保健所 ☎0235-66-4920
結婚に関する相談	月～金曜日／9:00～16:00 第1・第3木曜日／14:00 ～21:00(要予約)	交流ひろば1階 市結婚サポートセンター ☎26-5670
外国出身者のための 相談	月～金曜日／9:00～16:00 (外国語の相談は要予約)	交流ひろば2階 市国際交流サロン ☎26-5615

酒田市休日診療所 3月の診療日と診療体制について

3月の診療日は、
7日(日)、14日(日)、20日(祝)、21日(日)、28日(日)です。

発熱症状の有無により時間を分けて診療しますので、ご協力をお願いします。

①発熱症状のある方(熱が37.5℃以上)
◆予約制です。来院する前に、必ず休日診療所
(下記電話番号)へ電話連絡してください。

- ・受付時間／午前8時30分～11時30分、午後1時～4時30分
- ・診療時間／午前10時30分～正午、午後3時～5時
- ・予約時間を案内しますので、その時間の前に来院してください。

②発熱症状のない方

- ・受付時間／午前8時30分～10時、午後1時～2時30分
- ・診療時間／午前9時～10時30分、午後1時30分～3時

①②両方、診療所入口において検温を行い、職員が誘導します。
※②の検温により、①の時間に受診していただく場合があります。
※保険証を忘れずに持参してください。
※インフルエンザおよび新型コロナウイルス感染症にかかる検査はしません。
※会社や学校に提出する診断書は発行しません。
※交通事故、労働災害については診療できません。

場所／市民健康センター別館(船場町二丁目1-31)
電話／21-5225(受付時間中のみ)
平日の問い合わせ／市健康課健康係 ☎24-5733



1/18

魅力ある地域食材を観光資源に

料理職人をめざす地域の学生のスキルアップと地方観光への誘客を図ることを目的として、東京広尾の分とく山総料理長野崎洋光氏を迎えて、講演と実技指導が行



われました。参加者は地元の食材は誘客のための魅力的な資源であることを再認識し、真剣に聞き入っていました。

2/2

鬼は外!

松山保育園で節分の豆まきが行われました。

ホールに突然現れた3体の鬼。小さな子どもたちが逃げまどう中、勇気をもって立ち向かう子たちは、豆に見



立てて丸めた新聞紙を鬼に元気よく投げていました。

1/19

迅速な情報発信のために

NHK山形放送局と本市が災害時などの情報提供に関する覚書を締結しました。これは災害時などにおいて飛島の映像や情報の提供について両者が協力して全国



に情報発信するもので、平時は飛島の文化や風景などを連携して情報発信していきます。

2/4

地域のために 人のために

青少年の善い行いを顕彰する小林青少年善行奨励賞表彰式が行われました。困っている人のために自分のできることを考えて実践したり、地域活性化や文化、環



境の分野で地域の貢献活動を行ったりした市内の6団体と4個人の善い行いをたたえました。

1/21

受験生の合格を祈願して

庄内みどり農業協同組合から、市内の中学3年生へ合格祈願米が寄贈されました。高校受験に自信と希望を持って臨み、受験と新型コロナウイルスに打ち勝って



ほしいという願いと、地元産米「つや姫」のPRを兼ねて寄贈されたものです。

2/4

観光プラン商品化を目指して

地域に埋もれた資源の掘り起こし、新たな観光プラン・観光ビジネスの創出を目的に、大学生・高校生が考える「酒田・庄内観光プラン」コンテストが開催されました。13



チームがエントリーし、自分たちの考えたプランを発表。今後、地元の観光事業者と一緒に来年度以降の商品化を目指します。



ボイス オブ アランマーレ

Voice of Aranmare



ホームゲームレポート

2月6日(土)「荘内銀行プレゼンツ2020-21
V・LEAGUE DIVISION 2 WOMEN 2月庄内大会」が
市国体記念体育館で行われました。V1昇格に向けたアランマーレの戦いは？

緊急事態宣言の発出に伴い、Vリーグ機構は2月4日、V2リーグ女子の大会日程の短縮を発表しました。これによってアランマーレの残り試合はわずか2。ルートインホテルズブリリアントアリーズを迎えたこの試合は、V1昇格に向けて負けられない戦いとなりました。

ホームの応援をカに

テレビの生中継で多くの県民が見守る中、アランマーレは序盤から躍動。伊藤摩耶選手、榎本里歩選手がサーブで攻めに攻め、セッター 投野ひかる選手が的確なトス回しで攻撃を演出。また菅原里奈選手の攻撃をシャットアウト。ブロックから漏れたスパイクも、リベロの森寿実子選手、細田瑠加選手がレシーブで拾い上げ、相手に流れを渡しません。

2セット連取で迎えた第3セット、小泉春葵選手が大活躍。スパイクを左右に打ち分け、追いつがる相手突き放します。そして、試合を締め

たのはエース 木村友里選手。国体記念体育館に詰めかけたファンの希望を背負って舞い上がると、鋭く右手を振り抜きゲームセット。セットカウント3-0のストレートで首位。ルートインを撃破しました。V1リーグ下位のチームとの入れ替え戦出場には、最終戦の勝利は必須。悲願成就に向け、がんばれ！アランマーレ！



◆この記事は、2月中旬に制作しました。

言うことをきかない

東北公益文科大学
名誉教授

國眼 眞理子

園から帰ったママちゃんはまっすぐ洗面所へ。でもやけに早いので、ママが「ちゃんと洗った？」と尋ねると「うん、洗った」という返事。どうも怪しい雰囲気です。

こんなとき「洗ってないでしょ」「どうして嘘をつくの！」と言ってしまおうと、ややこしくなります。「洗ったよ！」と言い張ったり「だって、○○なんでもん」などと言い訳めいた答えがかえってきたりしがちです。そして大人のイライラは募ります。

こんなふうには約束事を守らなかったり反発したりしたとき、つい「どうしてそうなの！」「こんなことくらい、なぜできないの！」と言ってしまふことはありませんか。「なぜ」「どうして」と理由を尋ねても、子どもは叱られたと思うだけで、事態の解決にはほとんど役立ちません。加えて「いいから言うことを聞きなさい」と言ってしまうと関係は悪くなるだけです。

ママちゃんは単に「面倒だな」「水が冷たいからいやだな」と思っただけなのかもしれない。

「さあ、ママと一緒に丁寧に洗おう」とさらりと流すか、困った行動が繰り返されるようなら、理由は聞かずに「どうすればできるかな？」と、これから先の手立てを一緒に考えてみましょう。

新型コロナウイルスは依然として猛威を振るっています。マスクの着用やせっけんでの手洗いなど新たな行動が求められる一方、楽しみにしていた遠足などの行事が中止になり、家族との外出の機会も減りました。子どもも何かと我慢を強いられています。大切な人がいつもそばで見守ってくれていると実感できる関係を大切にしながら、このコロナ禍を乗り越えていきましょう。

岡崎市子育て支援課 ☎26-5735

vol. 83

さかたの旬



旬の食材を使った料理を
酒田市食生活改善推進員がご紹介

サクラマスのガーリックソテー

サクラマスは春近くなると産卵のため、川を目指して集まってきます。非常に味の良い魚として昔から大切に食されており、マス類の中でも最高とされ、地元では絶大な人気を誇る希少な魚です。たまには洋風仕立てで召し上がってみませんか。

焦げ付かないように、
火加減を調整しながら
焼きましょう。



材料 (4人分)

- サクラマス……………4切
- 塩、こしょう……………少々
- 小麦粉……………大さじ1程度
- ニンニク……………2かけ
- オリーブ油……………大さじ2
- 白ワイン……………大さじ2
- バター……………大さじ1
- しょうゆ……………小さじ2

作り方

- ① ニンニクを薄くスライスし、真ん中の芯をつまようじなどで取り除いておく。
- ② サクラマスの両面に軽く塩、こしょうをふり、小麦粉を薄くつける。
- ③ フライパンにオリーブ油とスライスしたニンニクを入れて、中火でカリっとするまで炒めたら、一度取り出す。
- ④ サクラマスを皮目から焼く。中火で両面をこんがり焼き、バターを加えて全体になじませる。
- ⑤ ④に白ワインをふりかけて煮立てたら最後にしょうゆをまわし入れる。
- ⑥ サクラマスをお皿に盛りつけ、上に③のニンニクをのせる。



第75回

日本海と大地がつくる 水と命の循環
鳥海山・飛島ジオパーク

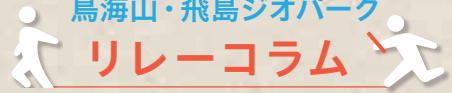

ジオパークガイドは地球の案内人

ジオパークは世界遺産と同じユネスコ（国際連合教育科学文化機関）の正式事業だということをご存じですか。両者を比較して「世界遺産は資源が主役、ジオパークは人が主役」と言われることがあります。「ジオパークは人が主役」と言われるゆえんは、ジオパークには地球科学的に価値ある遺産を守りながら、持続可能な社会に貢献する活動が求められるからです。そのためジオパークでは、4年に1度の再認定審査が行われています。

鳥海山・飛島ジオパークでは多くの人がつながり、地域の価値を高めながらさまざまな活動が行われています。その代表が鳥海山・飛島ジオパーク認定ガイドの皆さんです。現在、この地域には68人の認定ガイドが活躍しています。ジオサイトといわれるジオパークの

見どころを楽しくガイドするほか、保全活動や、社会教育・学校教育の現場でも活躍されています。高いトレーニングを積んだジオパークガイドには多面的な役割が期待されていて、その活躍はジオパークネットワークからも高く評価されています。令和3年度は新規にガイド養成講座をスタートさせる予定です。皆さんもジオパークガイドとして人と地球の関わりの大切さを伝える活動に参加してみませんか？



▲ジオツアーを楽しむ修学旅行生



鳥海山・飛島ジオパーク推進協議会 主任研究員
岸本 誠司氏

☎市交流観光課観光戦略係 ☎26-5759

月間#酒田みつけ大賞 発表!



酒田の風景や食べ物などの魅力的な写真を、皆さんがInstagramに投稿する際につけることをお願いしているハッシュタグ「#酒田みつけ」。今号の表紙では今年度皆さんが「#酒田みつけ」をつけて投稿してくれた作品を紹介しています。そして雪景色の多かった1月の大賞作品はこちら!

1月の大賞

@re__dc.4047さん



「月間#酒田みつけ大賞」はInstagram市公式アカウントや市ホームページでも紹介しています。

医療従事者へのエールのためブルーにライトアップされた日和山公園の六角灯台と玉雪が幻想的な一枚。受賞おめでとうございます!

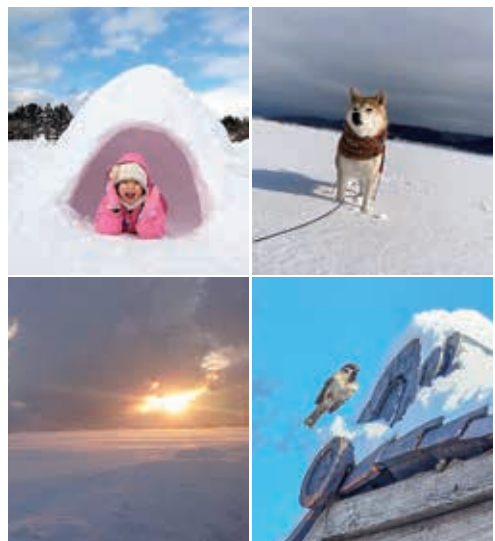

応募方法

スマートフォンなどでInstagramのアプリをダウンロードし、「#酒田みつけ」をつけて、酒田の風景や食べ物などの魅力的な写真を投稿してください。受賞者や写真を使用させていただく方には市公式Instagramアカウントからメッセージを送ります。また月間酒田みつけ大賞を受賞された方には、受賞回数に応じてランクと副賞を差し上げています。3月も皆さんが見つけたすてきな「#酒田みつけ」の投稿、お待ちしております!

Instagram酒田市公式アカウントはこちら
アカウント名 酒田市 (sakata_city_official)



☎市長公室広報広聴係 ☎26-5706

アンティークドールの夢 — 児玉幸雄コレクション —

会期 / 3月20日(祝)~5月16日(日) 休館日 / 3月22日(月)、29日(月)

観覧料 / 一般900円、高校生450円、中学生以下無料

開館時間 / 午前9時~午後5時 (入館は午後4時30分まで)

本展で紹介するアンティークドールは、19世紀後半から20世紀初頭にかけて、フランスやドイツで制作されたビスクドールと呼ばれる人形です。

やわらかな透明感のあるビスク(二度焼きした磁器)でつくられた顔、手彩色ガラスの神秘的な瞳、人間のように関節が動く胴体、そして豪華なレースやシルクを使った手縫いの衣装など数々の魅力を持ち合わせています。

本展では画家として活躍した児玉幸雄氏が生前に収集したコレクションからおおよそ60点を紹介します。

ぜひこの機会に甘い夢へといざなうアンティークドールの世界をお楽しみください。



ジュモール工房/フランス1890年代

酒田市美術館 ☎31-0095

[2021年3月1日発行]

発行 / 酒田市 印刷 / 株式会社小松写真印刷

酒田市の人口

総人口 / 100,049人 世帯数 / 42,334(世帯)
 男 47,684人(51%) 女 52,365人(49%)
 [令和3年1月31日現在] ()内は対前月増減数。

酒田雛街道

酒田市立資料館第219回企画展

春を彩る

ひなと酒田の土人形

会期 / 4月5日(月)まで

休館日 / 3月中の月曜日

開館時間 / 午前9時~午後4時30分

入館料 / 一般200円 / 高校生90円 / 小学生50円

(土曜・日曜日は小中学生無料)

「鵜渡川原人形」は、江戸時代末頃から旧鵜渡川原村(現酒田市亀ヶ崎)の大石家で作られていた酒田を代表する土人形です。

本展では江戸時代後期から明治初期の雛人形とともに、鵜渡川原人形や「広田人形」などの土人形を展示します。普段は見ることができない鵜渡川原人形の土型と木型も併せて紹介します。



田中家の古今雛



鵜渡川原人形 内裏雛

酒田市立資料館 ☎24-6544

「きょだいゆきだるまそりすべり ~ちゃうスピードさいこう!!~」



認定こども園 若草幼稚園 青木 たいし くん

ちびっこ
ギャラリー

No.185

- 酒田市役所 ☎998-8540 山形県酒田市本町二丁目2番45号
☎0234-22-5111(代表) FAX.0234-26-3688
- 八幡総合支所 ☎999-8292 酒田市観音寺字ノ下41番地
☎0234-64-3111(代表) FAX.0234-64-3110
- 松山総合支所 ☎999-6861 酒田市字山田27番地の4
☎0234-62-2611(代表) FAX.0234-62-2618
- 平田総合支所 ☎999-6711 酒田市飛鳥字契約場30番地
☎0234-52-3111(代表) FAX.0234-52-3116

本紙に関するご意見、ご要望をお寄せください。

酒田市市長公室 広報広聴係 ☎0234-26-5706(直通) FAX.0234-26-3688
 ☑koho@city.sakata.lg.jp

交通事故防止の

心がけ

なから運転は絶対禁止！前をよく見て運転に集中しましょう。