

2.1

2018 平成30年
酒田市広報 No.295



はじける笑顔で
踏み出す一歩

「私達の健康は私達の手で」を スローガンに

食事で届けた健康

地域での栄養教室から男性の料理教室、酒田つや姫ハーブマラソンのスタッフまで、ボランティアとして多岐にわたって活躍する食生活改善推進協議会（以下「食改」）。「以前から比べ

ると活動の幅もずいぶん広くなっています」と語るのは会長の佐藤さん。食改が広く知られるようになったのは、平成23年の東日本大震災の時でした。震災の影響を受け、酒田にも設置された避難所。炊き出しで多くの人に食事を提供したのが



食生活改善推進員（以下「推進員」）でした。佐藤さんは、地区役員からの打診を受けすぐに市へ働きかけ、震災発生後早急に炊き出しを開始しました。「通常の食改の活動で作るようなメニューとは異なり、推進員の負担も大きかった」。それでも避難者の方と交流を深め、心をこめておいしい食事を1か月間作り続けました。

出会い、成長に感謝

結婚を機に「料理を学びたい」という思いから、地元の公民館の栄養教室に通うようになった佐藤さん。勧められるままに推進員になり、気付けば今年で26年目。会長になったのは、市町村の合併に伴い食改の協議会も新しく設立された12年前です。「会長に推されましたが、最初はお断りしました」それぞれの

C 目次 Contents / 2月1日号

- | | |
|---|----------------------|
| 2 さかたの風／ジオパークリレーコラム | 15 情報ボックス／さかた情報ひろば |
| 4 特集1／楽しく伸ばそう！健康寿命 | 22 各種相談／はんこたんな／休日診療所 |
| 8 特集2／新斎場が完成します | 23 ボイスオブアランマーレ |
| 10 ズームアップ酒田 | 24 大切な人へ／さかたの旬 |
| 12 市政ピックアップ
市・県民税の申告相談／NHK大河ドラマトークショー参加者募集 | 25 ライフアンドジョブ／ごみ減量大作戦 |
| | 26 写真特集／平成30年酒田市成人式 |
| | 27 編集後記 |



宮城学院女子大学 教授 宮原 育子氏

ジオパークの効果って?!

日本のジオパークは、平成29年現在で43地域となり、その活動範囲は34都道府県74市64町21村、合計159市町村に及びます。日本の市町村数は1千718ですので、その約9・

2割の市町村が鳥海山・飛島ジオパークの仲間といえます。平成29年10月には日本ジオパークの全国大会が秋田県男鹿半島・大潟ジオパークで開催されました。その際、全国のジオパークからの参加者のうち38人が、鳥海山・飛島ジオパークに足を延ばして、鳥海山麓や飛島の自然の素晴らしさを堪能しました。ジオパークの活動では、

他のジオパークを訪れて他地域の良さを知り、ジオパークに関わる人々と親しく交流をすることで地域の活性化につながる取り組みも盛んです。ジオパークでのガイド活動やジオツアーの企画・販売、ジオに育まれた食材での商品開発、小学校や中学校の教材作りなど、ジオパークになったからこその新しい活動もたくさんあります。

ジオパークは、そこに住む人々が市や町の境界を越えて、大きな自然の仕組みを科学的に理解し、来訪客にその面白さを伝え、そのことで地域での暮らしをより豊かにしていく活動だといえます。これからも全国のジオパークの仲間とともに活動を盛り上げていきましょう。



▲ジオパーク全国大会にて九十九島を見て回る参加者



鳥海山・飛島ジオパーク ホームページ QRコード

園市観光振興課観光企画係 ☎26・5759

地域で活動していた4つの組織。1つにまとめるのは大変だったそうです。それでも先輩の助言も受けながら、みんなが楽しく活動できるよう気を配ってきたとのこと。「会長になって苦労もありましたが、いろんな人との出会いが、自分を成長させてくれました」と語ります。

改の活動を多くの人に知ってもらいたい、そして事業に参加してほしいと語ります。「特に酒田は塩分摂取量が多い地域。まずは塩分を少し控えめにすることから、食生活を見直してほしいですね」。インタビュ어가終わる頃、佐藤さんが作った料理から、おいしそうな香りが優しい風に乗って漂ってきました。



▲食改は食生活を通じた健康づくりを推進しています



▲食改は平成29年度保健衛生関係功労者山形県知事表彰を受けました。佐藤さんは、平成27年度に個人でも同表彰を受けています

特集①

楽しく！ のばそう！ 健康寿命

さかた健康チャレンジ

関市健康課成人保健係 ☎24・5733

さかた
健康チャレンジ
って何？

皆さんもチャレンジしませんか！

さかた健康チャレンジとは、県内では初めて、タニタ健康プログラムを利用して、活動量計や体組成計を使って健康状態を「見える化」する参加型の事業です。セミナーやイベントもあり、参加者が楽しみながら健康づくりを始めることができます。

今回の特集ではさかた健康チャレンジ事業を紹介します。

さらに昨年9月からは(株)タニタヘルスリンクと連携し、楽しみながら健康づくりに取り組める「さかた健康チャレンジ事業」をスタートさせています。

今年の特集ではさかた健康チャレンジ事業を紹介します。

「健康」は誰もが願うもの。いつまでも元気で健康に生活するために、皆さんはどんなことに取り組んでいますか。

本市では「健やかさかたののばそう健康寿命！」を合い言葉に、さまざまな健康教室や健診事業などに取り組んでいます。中でも、生涯を通じて病気になるない健康な体づくりのため、運動と食事を中心とした生活習慣の改善に力を入れています。その1つとして、平成29年4月に運動できる場所の提供を目的に「中町にぎわい健康プラザ」をオープンしました。

平成29年4月にオープンした中町にぎわい健康プラザ

タニタ健康プログラムって？

自分のからだの状態を
はかる



- 参加者に配られる活動量計を携帯し、1日の総消費カロリーや歩数を計測
- 筋肉量や基礎代謝などがわかる体組成計や血圧計で自分のからだの状態を定期的にチェック

出勤するとき、歩いてみようかな！

エレベーターじゃなく階段を使おう！

コンビニまで歩いていこうかな！



きづく



私ってかくれ肥満だったの!?

自宅と職場の往復だけだと3000歩にしかない...

体重が多いと思っていたけど、実は筋肉が多かったんだ！

かわる

酒田市内でデータを送信できる場所

- 体組成計、リーダーライター設置場所
- 中町にぎわい健康プラザ
- 市役所1階 介護保険課西側
- 光ヶ丘プール ギャラリー談話室
- リーダーライター設置場所
- 総合文化センター 事務室内
- 交流ひろば1階受付カウンター
- 市民健康センター1階 玄関正面
- その他送信できるもの

全国のローソンやミニストップの店頭端末「Loppi」、スマートフォン*でもデータ送信が可能です。
*活動量計に対応するAndroid端末のみ送信可能。



計測するときは靴下を脱いでくださいね！

からだの変化が
わかる



- 活動量計や体組成計などの結果データを、リーダーライターからタニタのウェブサイトや酒田市専用の「からだカルテ」へ送信
- パソコンやスマートフォンから「からだカルテ」にログインし、運動量やからだの変化をチェック。数字だけでは気付かなかった変化もグラフ化により変化がひと目でわかる！



体組成計でわかること

体重、体脂肪、筋肉量、骨量、体水分量、基礎代謝量、内臓脂肪レベル、筋肉量のバランスなど全身の状態がわかります。

中町にぎわい健康プラザにある体組成計では計測結果が紙にプリントアウトされるので、結果がひと目でわかります。

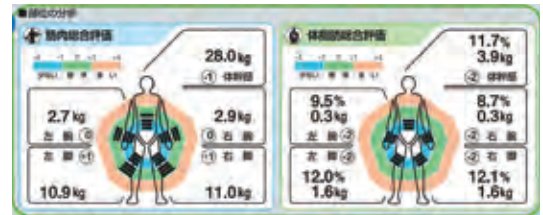

体幹部や左右の腕・脚の筋肉量と体脂肪量がグラフ表示されます。「脂肪総合評価」では、減量の効果などを確認することができます。「筋肉総合評価」では、同性別、同体格の人の平均と比較しています。筋力トレーニングの成果を確認できます。



体脂肪率と筋肉量のバランスがひと目でわかるから、自分の理想の体型をイメージしやすいのん！





チャレンジしてます!!

参加者の声

チャレンジ中の2人に聞いてみました



平成29年11月2日からチャレンジ

佐々木さん・齋藤さん
職場仲間に参加

齋藤さん／広報を見て「タニタ」式栄養のコツを知ることができると思いセミナーに参加しました。そこでタニタと連携している「健康チャレンジ」のを知り、事務仕事で歩くことが少なかったこともあり、職場の友人の佐々木さんを誘い2人で参加しました。

佐々木さん／ただだけ歩いたかお互い競い合って、職場内でもなるべく歩くようになりましたね。「活動量計」のデータを送信することが面倒と思うこともありましたが、歩数イベントの富士山編では、ゴールしたときの達成感があり、箱根駅伝をテレビ観戦したとき、映し出されたコースを見て「ここ歩いた！」など、楽しみが加わりました。

齋藤さん／栄養セミナーでは、材料や調味料を計ること、切り方、かみ応えやよくかむこととの大切さがわかり、参加者との交流も楽しかったです。

バーチャルな歩数イベントでは、励ましてくれるサポート機能があれば、もっとやる気が起きたかな。達成できたときに何かご褒美があれば(笑)それが、やる気や継続につながると思います。次回開催される歩数イベントがどんなコースか、今から楽しみです。

私もやってみたい!

参加方法

298人が
チャレンジしてるの!
もしえのんもがんばるのん!

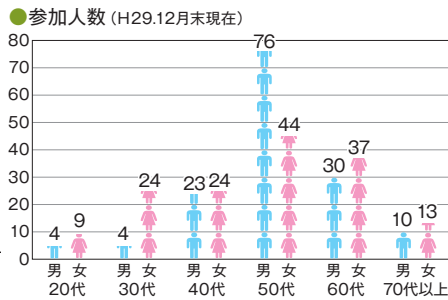

STEP 1

申込書に必要事項を記入して提出



STEP 2

参加費1,800円を払う



STEP 3

活動量計を受け取る
(郵送はしていません)



●参加の条件
対象／本市在住か本市に通勤・通学している18歳以上の方(高校生を除く)

申し込みは市健康課か中町にぎわい健康プラザでできます。さらに詳しく聞きたい場合は、気軽に市健康課へ問い合わせてくださいね。



中町にぎわい健康プラザにあったポスターの特典気になってたんだのん! もっと詳しく聞きたいのん!

申し込みや問い合わせはどこにすればいいのん?

運動を始めようと思ってたんだけど、スマホで体重や筋肉量の管理ができるなんて興味があるのん。

タニタの食事って興味ある! 調理のコツとか教えてもらえるのかな?

6,000円相当の活動量計が1,800円で手に入るの!? それはお得だのん!

みんなのコメント

実は市長もチャレンジ中！

活動量計をつけ始めて感じたのは、いかに動いていないかということ。1日の歩数が少なく驚きます。今は、市役所内の移動は階段を使うようにしています。

これからは、老若男女を問わず多くの方に健康に関心を持ってほしいと思います。そのためには誰でも気軽に楽しく取り組めることが大切。この



の事業は「はかる」ことで、成果が見えるので、さらなる意欲につながります。企業で社員の皆さんの健康管理などに取り入れるのもいいかもしれませんね。さあ、みなさんもぜひ一緒にチャレンジしましょう!!



60代夫婦

活動量計を付け、ジムに週5回～6回通い、各種セミナーに参加。バランスの良い食生活にして、2人とも4か月間で目標に近い体重減で体調がいい。お互い声を掛け合えるので2人で参加して良かった。



40代男性

スマホなどですぐ結果が確認できるので歩こうという気持ちになり、通勤は車から徒歩へ。その結果、体重2キロ減!



60代女性

同じ職場の参加者との共通の話題になり、一緒に歩く時間が増えた。



60代男性

体組成計で簡単に測定できるので、毎週測って体の変化を確認している。



30代女性

歩数イベントで自分の順位が上がるとうれしく励みになる。



50代女性

栄養セミナーに参加して、いかに塩分をとっていたかがわかった。

続けることが大切!



●**栄養セミナー**
「バランスよく」満腹満足感を大切に「よくかみ・旬の食材」などの要素を取り入れての調理実習。実際にタニタの味を体験。



さかた健康チャレンジでは、歩いて、食べて、楽しみながら続けられるイベントを、(株)タニタヘルスリンクの協力のもと、開催していきます。

●**今年度はこんなイベント**
●**歩数イベント「富士山編」**
富士山ゆかりの地178キロのコースを擬似ウォーキング。「からだカルテ」で現在の位置確認や歩数ランキングなどを確認することができます。上位の方には景品があります(今年度は終了しました)。

【来年度の予定は】

参加者同士が交流しながら体を動かすイベントなど充実した新企画を予定しています。

健康チャレンジの参加者は現在約300人。

「1人だと参加するきっかけが：「体にいいのはわかるけど、なかなか続かない：」という方は家族や友達、職場の仲間と一緒に参加してみてもいい。チャレンジが共通の話題となり、楽しく続けている方が若い方を中心に増えています。自分の体を知り、元気で健康に過ごせるようにさかた健康チャレンジに参加してみませんか!!

さかた健康チャレンジ...
気になる!という方

タニタの健康セミナー

日時/3月16日(金)①午後1時30分〜3時30分 ②午後6時〜8時

▼**場所** / 中町にぎわい健康プラザ
▼**内容** / タニタ食堂に学ぶ500キロカロリーのまんぷく定食のコツと運動の基本
▼**講師** / タニタヘルスリンク管理栄養士
▼**費用** / 無料
▼**申し込み** / 当日会場へ

新斎場が完成します

岡市環境衛生課管理係
☎ 31-0933

本市では平成28年度から新斎場の建設を進めてきましたが、平成30年4月1日から供用を開始します。

新斎場は、施設の老朽化や、バリアフリーやプライバシーの確保などの課題を解決し、遺族や会葬者が、厳かな気持ちでお別れできるように施設を整備しています。

所在地／浜中字八間山1897番地（現斎場北側に隣接）

敷地面積／約7千200平方メートル
構造／鉄骨造2階建て

延床面積／約1千980平方メートル

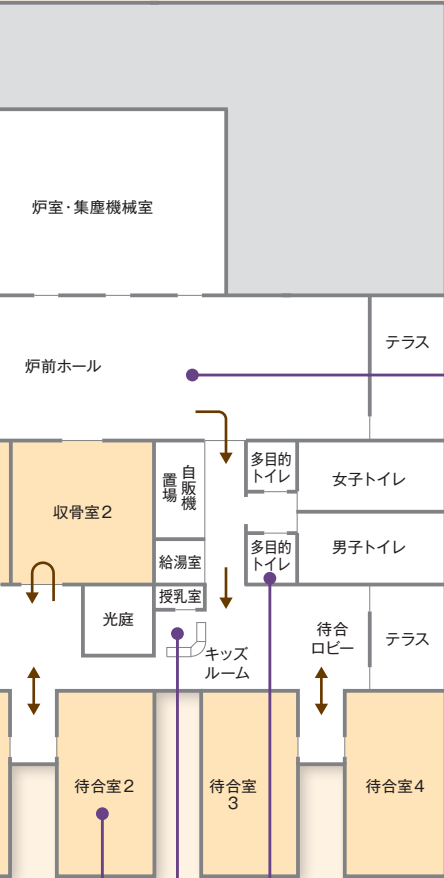

◎炉前ホール

炉前ホールなどで、他葬家と顔を合わせることのないよう、場内は一方通行方式となります。



◎待合室



◎キッズルーム、授乳室(新設)



◎多目的トイレ(新設)



火葬炉

火葬炉が1基増え5基になり、これまで1日の最大火葬件数は8件でしたが、新斎場では10件まで可能になります。

●火葬時刻

- 【午前】①9時30分②10時③10時30分④11時⑤11時30分
- 【午後】⑥1時⑦1時30分⑧2時⑨2時30分⑩3時

◎告別室(新設)

水あげや焼香は、これまでは火葬中も可能でしたが、他葬家の葬送行為を円滑に進めるため、告別室のみで行います。

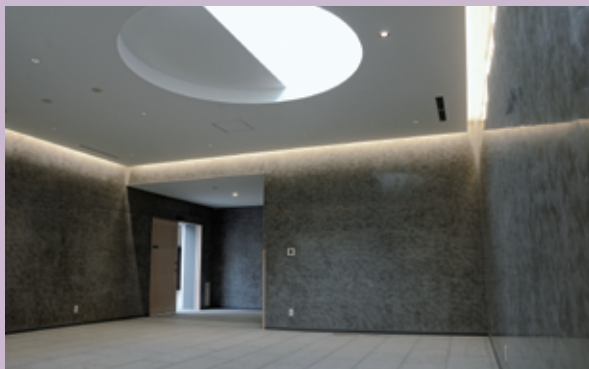

◎エントランスホール

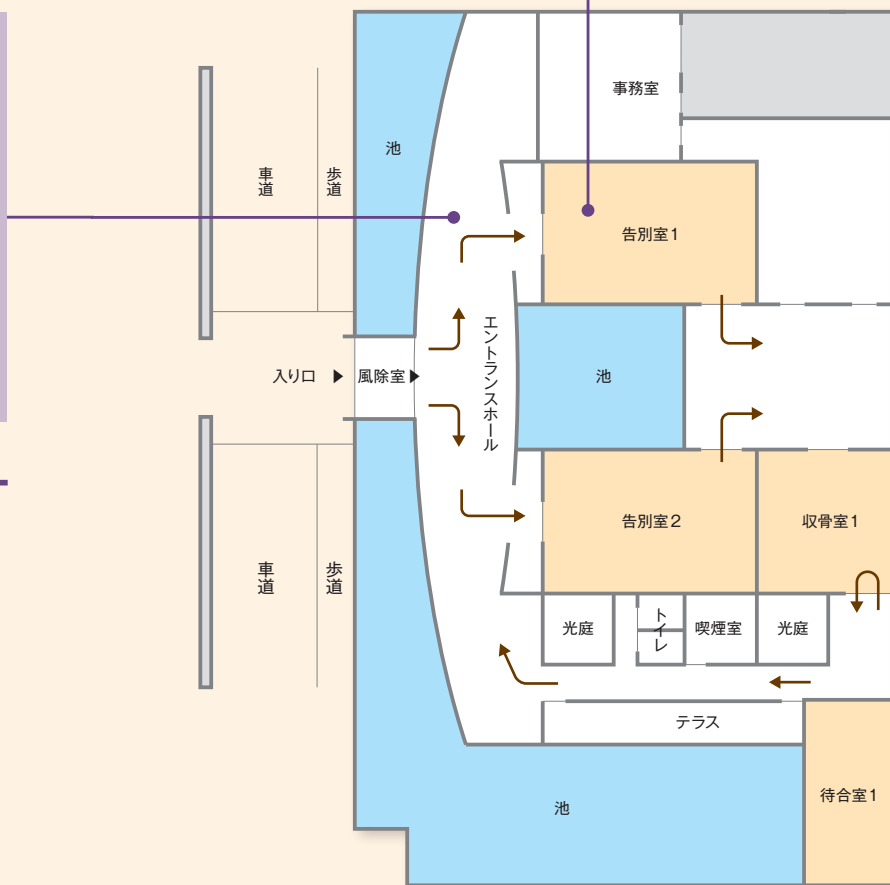

新斎場の使用料

区分	市民		市民以外	
	13歳以上	13歳未満	13歳以上	13歳未満
死胎・体の一部	5千円	6千円	2万円	2万4千円
胎盤	1千円	4千円	4千円	

◆八幡斎場と飛鳥斎場の使用料は変更ありません。

◆生活保護法による扶助を受けている方などの場合は、使用料の減免措置があります。

今後のスケジュール

供用開始後に、現斎場の解体工事と外構工事が予定されています。最終的に工事が完了するのは、平成30年12月ごろになります。

この間駐車可能台数が約18台(うちマイクロバス2台)となり、ご不便をおかけしますが、ご協力をお願いします。

完成見学会を開催します

供用開始前に新斎場を公開します。自家用車で来場する場合は、左記臨時駐車場を利用してください。日時/3月23日(金)午後1時~3時30分(入場は3時まで)申し込み/当日会場へ

◎臨時駐車場

新斎場から国道112号線を約1キロ南下

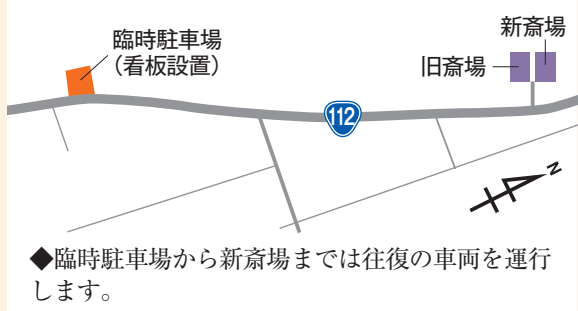

酒田の旬な出来事をまとめて紹介。
あの日あの時の話題を振り返ります。

1/4

酒田南高等学校と 連携協定を締結



学校法人天真林昌学園と本市は、教育・文化芸術・スポーツ振興、地域活性化や交流の促進、産業振興などの項目に関し、連携協定を締結しました。今後は、同法人が運営する酒田南高等学校と連携して地域活性化につながる事業を進めていきます。

1/5

本物そっくり



(公社)酒田青年会議所より、「ミニチュア立て山鉾」が本市に寄贈されました。これは酒田まつりの際に組み上げられる立て山鉾の10分の1の大きさで、2月16日(金)まで市役所1階のロビーで展示されます。

1/12

県教育長へ 要望書を提出



本市と酒田商工会議所は、県教育委員会が公表した県立酒田光陵高等学校工業科の1学級削減に対して、削減の先送りを要望するとともに、庄内地方への中高一貫校の設置に関して庄内全体の意見を聴いたうえで進めるよう要望しました。

1/19~22

南国との交流



鹿児島県志布志市の小学生が本市を訪れ、松山地域の小学生と交流を行いました。「松山」の地名が縁で交流が続く南国鹿児島から訪れた子どもたちは、日ごろ触れる機会の少ないスキーなどを通じて冬の酒田の生活体験を楽しみました。

1/18

もうすぐ選挙権年齢



県立酒田光陵高等学校で1年生を対象に選挙啓発出前講座が開催されました。模擬投票や選挙クイズを通じて選挙や投票について学んだ生徒たちは、18歳で臨む選挙に向けて気持ちを新たにしました。

1/24

河村瑞賢が繋ぐ縁



江戸時代に西廻り航路を整備した河村瑞賢は今年生誕400年を迎えます。生誕地の三重県南伊勢町と西廻り航路ゆかりの本市が合同で、東京にある三重テラスにて両市の食などをPRしました。

12/22

大規模火災には
ミキサー車を



新潟県糸魚川市の大規模火災でミキサー車での給水活動が有効だったことを受けて、庄内生コンクリート協同組合と本市、庄内町、遊佐町および酒田地区広域行政組合消防本部が災害時応援協定を締結しました。

12/27

明治の風景を
現代に伝える



希望ホールで旧割烹「小幡」の建物を調査した報告会が行われました。調査の結果、小幡は明治初期に建てられた当時の建物がそのまま残っている可能性が高いことが判明。建築当初の外観を復元しながら補強し、地元の食の魅力を発信する施設として活用することが提案されました。

1/4

酒田を離れたから
わかること



市長と直接意見を交わすグループミーティングが行われ、本市出身で首都圏在住の若者を中心に「戻りたくなる酒田」について語り合いました。「酒田の魅力が高校生までに知る」「酒田ならではのビジネスチャンスがある」など、さまざまな意見が出されました。

1/13

88人が熱戦



八幡タウンセンターでやわた百人一首かるた大会が開催されました。庄内全域から集まった小学生から大人までの参加者が真剣な表情で向かい合い、必死に手を伸ばして札取り合戦を繰り広げました。

1/16

緊急時の対応を確認



山形県と本市、鶴岡市、遊佐町共同の国民保護図上訓練が実施されました。この訓練は本市と鶴岡市がテロ攻撃を受けた想定で実施されたもので、県庁と各市町を結んだテレビ会議などを通じて、緊急時の対応を確認しました。

1/16

津波の脅威に備えて



酒田共同火力発電(株)と本市は災害時応援協定を締結し、同社が酒田北港に建設した津波避難塔を津波一時避難施設に指定しました。同施設は最大約200人を収容でき、津波の危険性が予測された場合に、付近の人が避難できるようになります。

市・県民税の申告相談が始まります

関市税務課市民税係 ☎26・5712・5714

市・県民税の申告受付・相談日程

【酒田地域】左表の通り

【八幡・平田・松山地域】本紙折り込みチラシの通り

市・県民税の申告をしなければならぬ方

平成30年1月1日現在、本市に住所がある方で次のいずれかに該当する方。ただし確定申告をした方は、市・県民税の申告は不要です。

- ・給与支払報告書が勤務先から市に未提出の方（年末調整済みの給与所得者は原則申告不要です）
- ・給与および公的年金など以外の所得があつた方（確定申告が不要の20万円以下の所得でも必要です）
- ・給与、公的年金の所得者で、医療費控除などを追加して所得控除を受けようとする方
- ・所得のない方のうち国民健康保険の加入者（申告がないと、国民健康保険税の軽減措置などを受けられない場合があります）
- ◆障害年金および遺族年金は課税対象の収入ではありません。また失業給付、労災保険給付は原則、非課税です。

市・県民税の申告に必要なもの

◆郵送の場合は原本を添付して送付してください（ただし②③および

市・県民税の申告に必要なもの

①印鑑	朱肉を用いるもの(認め印可)
②個人番号確認書類	個人番号通知カード、マイナンバーカード、個人番号が記載された住民票の写しのうちいずれか1つ
③身元確認書類	【顔写真付きの場合】個人番号カード(マイナンバーカード)、免許証、パスポート、障害者手帳、在留カードなどのうちいずれか1つ 【顔写真の無い場合】保険証、身分証明書、源泉徴収票、納税通知書、国税・地方税・社会保険料・公共料金の領収書などのうちいずれか2つ
④平成29年中の所得計算の資料となるもの	給与や年金の源泉徴収票、報酬などの支払調書、帳簿、収支内訳書、領収書・請求書など。営業・農業・不動産所得のある方は、事前に帳簿などを整理して収支内訳書に記入してください
⑤平成29年中の所得控除計算の資料となるもの	生命保険料や地震保険料の控除証明書、医療費の明細書、社会保険料(国民健康保険税、国民年金など)・小規模企業共済などの掛け金の支払証明書や領収書、障害者手帳など。医療費の領収書は事前に整理し、明細書を作成してください。様式は市役所2階税務課にあるほか、市ホームページからダウンロードできます。任意の用式でも可
⑥代理人の場合委任状と代理人の身元確認書類	委任状の様式は任意とします(個人番号の提供を受ける権限を委任する旨の記載があるもの、本人自署)。身元確認書類は③と同じです。本人による自署が難しい場合は相談してください

び⑤のうち障害者控除に関する書類はその写しを添付)。
◆障害者手帳などを持っていない方でも、65歳以上で要介護認定を受け、障がい者控除対象者認定書があれば、障害者控除を受けることができず。認定書の交付については、市福祉課地域福祉係 ☎26・5731へ問い合わせてください。

◆おむつ代を医療費控除として申告する場合、おむつ使用証明書が必要。1年目は主治医による証明書が必要です。2年目以降は福祉課地域福祉係に問い合わせてください。
◆証明書などが無いと、控除を受けられない場合があります。

●平成29年火災件数（前年比較）〔単位：件〕

区分	平成29年	平成28年	増減
酒田市	23	28	△5
建物	13	22	△9
車両	4	2	2
船舶	1	0	1
その他	5	4	1
庄内町	10	4	6
遊佐町	5	5	0
合計	38	37	1

●平成29年救急件数（前年比較）〔単位：件〕

区分	平成29年	平成28年	増減
酒田市	4,222	4,202	20
火災	20	22	△2
交通	278	251	27
一般負傷	628	590	38
自損行為・加害	34	45	△11
急病	2,801	2,842	△41
転院搬送	352	347	5
その他	109	105	4
庄内町	843	829	14
遊佐町	551	588	△37
管外	2	4	△2
合計	5,618	5,623	△5

平成29年の火災・救急状況

酒田地区広域行政組合消防本部予
防課予防指導係 ☎61・7113、
消防署 ☎26・9411

●火災・救急の概要

平成29年の酒田地区広域行政組
合管内（1市2町）の火災件数は
38件（前年比1件増）、救急件数
は5千618件（前年比5件減）
でした。

◆火災の原因は「放火」が一番多
く、次いで「コンロ」「ストーブ」
からの出火でした。家の周りに不

用意に可燃物を置かない、ごみは
指定された時間に出すなど、放火
させない環境づくり、地域全体
で取り組みましょう。

◆重症の傷病者を確実に医療機関
へ搬送するために、症状が軽い場
合は自分で早めに医療機関を受診
するなど、救急車の適正利用をお
願いします。

◆消防署では、応急手当を学ぶ救
命講習を毎年実施しています。詳
しくは同署に問い合わせしてくださ
い。

酒田市森林整備計画(案)に係る
意見公募(パブリックコメント)

酒田市農林水産課水産林務係
☎26・5753

募集期間／2月1日(木)～20日(火)
公表資料の設置場所／市役所2階
市政情報閲覧コーナー・農林水産
課、各総合支所地域振興課
意見を提出できる方／本市に住所
を有する方、本市に山林を有する
方、本市の事務所または事業所に
勤務する方、本市の学校に在学す
る方、意見募集に係る事案に利害
関係を有する方
提出方法／〒998・8540
(住所不要) 酒田市農林水産課へ
郵送または持参 ☎26・6483
✉horin@city.sakata.lg.jp

◆詳しくは公表資料を参照してく
ださい。公表資料は市ホームペー
ジにも掲載します。
◆寄せられた意見は、市の考えと
ともに後日公表します。意見の内
容以外は公表しません。
◆個々の意見に対する直接回答は
行いません。

災害廃棄物の処理に関する測定結果

酒田環境衛生課管理係 ☎31-0933

市では、平成24年12月28日をもって災害廃棄物の受け入れを終了しま
したが、酒田地区広域行政組合最終処分場(埋立地)および周辺地域にお
ける放射線量などの測定を継続し、安全性を確認しています。測定結果
は下表の通りです。この結果は、市ホームページでも公表しています。

1. 最終処分場における測定結果

(1)地下水、放流水の放射性物質濃度 単位:ベクレル/リットル

月日	試料名	セシウム134	セシウム137	合計	基準値 ^{*1}
1/10	地下水(上流)	不検出	不検出	不検出	(セシウム134濃度÷60) +(セシウム137濃度÷90)≤1
	地下水(下流)	不検出	不検出	不検出	
	放流水	不検出	不検出	不検出	

(2)空間放射線量率

単位:マイクロシーベルト/時間

測定地点(高さ1.5m)	12/25	1/9	1/15	1/22	基準値 ^{*1}
敷地境界(4地点)	0.04~0.05	0.04~0.05	0.03	0.03	0.19以下
バックグラウンド ^{*2}	0.05	0.05	0.03	0.03	

2. 最終処分場周辺地域における測定結果

空間放射線量率 単位:マイクロシーベルト/時間

測定地点(高さ1.5m)	1/5	1/19	基準値 ^{*1}
大平公会堂	0.03	0.04	0.19以下

※1 基準値/「災害廃棄物等の山形県内への受け入れに関する基本的な考え方」に示されている値
※2 バックグラウンド/自然放射線量を示し、敷地内で災害廃棄物の影響を受けない十分に離れた地点

NHK公開セミナー 大河ドラマ 「西郷どん」トークショー参加者募集

■NHK山形放送局 ☎023・625・9510(平日午前9時30分～午後7時)、市長公室交流調整係 ☎43・8321

日時／3月4日(日)午後2時30分

(2時開場・4時終演予定)

場所／総合文化センター

出演／高橋光臣氏(薩摩藩士 有村俊斎(海江田信義)役)、迫田孝也氏(薩摩ことば指導)

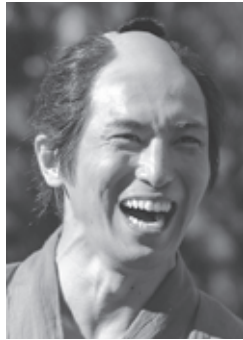

▲高橋光臣氏



▲迫田孝也氏

司会／NHK山形放送局アナウンサー
費用／無料(要入場整理券)
申し込み／2月13日(火)(必着)までに、往復はがきの「往信用裏面」に郵便番号、住所、氏名、電話番号を、「返信用裏面」に郵便番号、住所、氏

名を明記し、〒998・8540

(住所不要)酒田市市長公室「NHK公開セミナー」観覧担当へ(応募多数の場合は抽選)

結果の通知／当選した方には入場整理券を、落選した方には落選通知を2月19日(月)ごろに発送

◆入場整理券は1枚で2人まで(1歳以上)入場可能です。

◆はがきに記載された情報は、抽選結果の連絡のほか、NHKで受信料のお願いに使用する場合がありません。

◆詳しくはNHKホームページ <http://nhk.jp/yamagata>を参照するか、問い合わせてください。



冬の楽しみスポーツで 体を動かしませんか

■市スポーツ振興課施設係
☎43・6658

スワンスケートリンク

営業日／3月25日(日)まで

営業時間／【月曜・水曜・金曜】正午～午後9時【火曜・木曜】正午～午後7時【土曜・日曜、祝日】午前10時～午後6時

◆3月24日(土)、25日(日)は無料開放。

◆第10回酒田市長杯フィギュアスケートジュニア大会

日時／2月3日(土)午後5時30分～費用(観覧料)／無料

■同日リンク ☎23・3437

市営スキー場

●松山スキー場

営業日／3月18日(日)まで

営業時間／【平日】午後1時～9時(3月5日(月)以降は午後5時～9時)【土曜日】午前8時30分～午後8時30分【日曜日、祝日】午前8時30分～午後4時30分

◆3月18日(日)は無料開放。

市営スキー場

●平田スキー場

営業日／2月25日(日)までの土曜・日曜日、祝日

営業時間／午前9時～午後4時

◆2月25日(日)は無料開放。

■松山スキー場 ☎62・2020

■光ヶ丘プール ☎33・0170

営業時間／午前10時～午後9時

■光ヶ丘プール ☎33・0170

市広報でサークル会員を募集しませんか

■市長公室広報聴係 ☎26・5706

広く市民を対象とした会員募集記事を本紙3月16日号に折り込む予定です。

対象団体／福祉・スポーツ・文化活動などをしてしている市民団体(営利・政治・宗教団体は除く)申し込み／2月20日(火)(消印有効)まで「私の街さかた掲載希望」と明記の上、①団体名②連絡先(代表者氏名、電話番号、ファクシミリ番号)③活動内容(50字以内)④募集対象者⑤活動日時・場所⑥費用(入会費、会費など)を記入し、〒998・8540(住所不要)酒田市市長公室広報聴係へ ☎26・3688 ☒koho@city.sakatag.jp

お知らせ

第7期高齢者保健福祉計画および介護保険事業計画の地域説明会

高齢者保健福祉計画および介護保険事業計画は3年ごとに策定しています。この計画に基づいて高齢者の福祉サービスや介護サービスなどの運営方針を定め、併せて65歳以上の方（第1号被保険者）の介護保険料が決まります。

本市では、これまで同計画の策定に関する懇話会を設置し、事業計画の策定を進めてきました。策定した次期計画の概要について説明会を開催します。対象／どなたでも

●地域説明会日程

日時		場所
2月9日(金)	10:00~11:30	総合文化センター
	13:30~15:00	
2月13日(火)	14:00~15:30	酒田市公益研修センター
2月14日(水)		松山農村環境改善センター
2月15日(木)		八幡タウンセンター
2月19日(月)		ひらたタウンセンター

6-5363 関市介護保険課事業管理係 ☎2

児童手当を支払います

1月分までの児童手当を2月9日(金)に該当する方の預金口座に振り込みます。現況届や添付書類が未提出の方には、書類提出後に支払います。

関市子育て支援課家庭支援係 ☎26-5734

インターネット公売

市税滞納整理のため、差し押さえた財産を公売します。

公売物件／不動産(土地、建物)、動産(貴金属など) ▼入札期間／【不動産】3月6日(火)午後1時~13日(火)午後1時【動産】3月6日(火)午後1時~8日(木)午後11時 ▼公売参加申込期間／2月15日(木)午後1時~27日(火)午後11時

◆公売下見会は行いません。

◆入札に参加する場合は、市ホームページのインターネット公売ガイドラインなどを確認の上、手続きしてください。

関市納税課滞納整理室 ☎26-6275

差し押さえ財産の公売

市税滞納整理のため、差し押さえた財産を公売します。

公売方法／期日入札 ▼公売財産

軽自動車 ▼入札日時／2月9日(金)午前10時~ ▼入札場所／市役所2階204号会議室

◆公売下見会は行いません。詳しくは市納税課滞納整理室 ☎26-6275へ問い合わせるか、市ホームページ「公売・売却」のページを確認してください。

市有地の売却

入札日時／2月23日(金)午前10時~ ▼場所／市役所5階501号室 ▼売却物件／左表の通り ▼売却方法／一般競争入札 ▼申し込み／2月1日(木)~14日(水)の平日に、申込書に必要書類を添えて市役所5階管財課管財係へ

物件番号	所在地	地目	用途地域	実測面積(平方メートル)
6	光ヶ丘一丁目34番1、39番	宅地	一種中高層	234.64
7	東町一丁目65番1、27番21、27番24	雑種地	準工業	295.72
8	竹田字清水下31番13	宅地	無指定	388.86

◆詳しくは市ホームページを参照してください。入札案内書(説明書、申込書、物件調査)は管財課で配布するほか、市ホームページからもダウンロードできます。

関同係 ☎26-5709

都市計画変更案の縦覧

縦覧期間／2月13日(火)~27日(火)の平日午前8時30分~午後5時15分 ▼場所／市役所5階都市デザイン課 ▼都市計画変更の種類／酒田中町二丁目地区第一種市街地再開発事業

関市都市デザイン課都市計画係 ☎26-5746

北前船講演会「酒田と姫路ー北前船と地域間交流ー」

日本遺産に認定された北前船の地域間交流についての講演会と、北前船の廻船問屋として名を成した旧鐘屋所蔵の古文書について報告会を行います。

日時／2月10日(土)午前10時~正午

▼場所／総合文化センター ▼講師／兵庫県立歴史博物館学芸員前田徹氏、合同会社AMANE堀井美里氏 ▼費用／無料 ▼申し込み／2月5日(月)午前9時~市社会教育文化課文化財係へ ☎24-2994

**国民年金保険料は
支払い方法が選べます**

国民年金保険料の支払い方法は、現金（納付書）、口座振替、クレジットカードの3種類があります。

【現金（納付書）】金融機関、郵便局、コンビニエンスストアなどで納付できます

【口座振替】届け出のあった口座より引き落とします。口座振替を行う金融機関で申し込んでください

【クレジットカード】継続的にクレジットカード会社から立替納付を行います。鶴岡年金事務所に申し込んでください

◆前納（まとめて前払い）により保険料が割引されます。4月からの口座振替およびクレジットカードの前納（2年・1年・6か月）の申込期限は2月28日（水）、引き落とし日は5月1日（火）です。

【閩市国民年金課国民年金係】
6・5728、鶴岡年金事務所 ☎ 0235・23・5040

がんばる中小企業応援セミナー

日時／2月7日（水）午前10時～正午
▼場所／酒田勤労者福祉センター（緑町）▼対象／企業、支援機関▼定員／150人▼内容／補助金説明会、個別相談会▼費用／無料▼

申し込み／市商工港湾課企業立地・産業振興係へ ☎ 26・5361

米政策（生産調整）説明会

日時／2月22日（木）午後1時30分～3時30分▼場所／ひらたタウンセンター▼対象／本市在住の農業者

▼申し込み／当日会場へ
【閩市農政課米政策推進係】 ☎ 26・5751

光ヶ丘プールからのお知らせ

【時間変更】 2月10日（土）、24日（土）午前10時～午後6時

【休館】 2月11日（祝）、25日（日）
【閩光ヶ丘プール】 ☎ 33・0170

募 集

山形県庄内地区羽越新幹線整備実現同盟会
新潟駅における新幹線・特急いなほ同一ホーム乗り換えの工事現場見学会参加者募集

期日／3月11日（日）▼対象／小学生以上（小中学生は保護者同伴）▼定員／先着30人▼行程／【午前8時40分】酒田駅集合→【午前9時1分】酒田駅発→【午前11時4分】新潟駅着→各自昼食→【午後1時15分～2時30分】現場見学会（スタンプから説明あり）→現地解散

（帰りは新潟駅発いなほ7号・9号・11号・13号のいずれかを選択）

▼費用／酒田・鶴岡発新潟フリーパックの料金（2人以上の場合1人7千300円、1人の場合7千800円）（半額を助成）▼申し込み／2月20日（火）まで市政策推進課内、新潟駅現場見学会事務局へ ☎ 26・5704

移住者交流会参加者募集

日時／2月24日（土）正午～午後3時
▼場所／港南コミセン▼対象／どなたでも（子ども連れ大歓迎）▼定員／30人▼内容／辛煮会、移住した人同士の交流▼費用／500円（材料代）▼申し込み／2月19日（月）まで市政策推進課移住相談総合窓口へ ☎ 26・5768 ☉ jtu@city.sakatayamagata.jp

介護保険要介護認定訪問調査員募集

対象／本市在住で介護支援専門員、保健師、看護師、社会福祉士、介護福祉士のいずれかの資格および普通自動車免許を持っている方
▼募集人数／1人▼業務内容／要介護認定のための訪問調査など▼勤務時間／平日午前9時～午後4時▼採用月日／4月1日▼報酬／市の基準により支給▼選考方法／

面接▼申し込み／2月16日（金）まで、封筒に履歴書、該当する資格登録証の写し、応募の動機（400字以内）を同封し、〒998・8540（住所不要）酒田市介護保険課介護認定係へ郵送または持参

【閩同係】 ☎ 26・5732

**介護の悩みや思いを語り合う
「認知症カフェ」参加者募集**

日時／2月15日（木）午前10時～11時30分▼場所／中町にぎわい健康プラザ▼対象／認知症の方本人および介護者（介護者のみや車いすでの参加も可）▼内容／脳トレ体操、茶話会▼費用／200円（茶菓子代）▼申し込み／当日会場へ

◆同会場の駐車場を利用した方には無料駐車券を発行します。

【閩市介護保険課予防支援係】 ☎ 26・5755

**総合文化センターホール
機器操作講習会受講者募集**

期間／①2月19日（月）～21日（水）②2月26日（月）～28日（水）（3日間）▼時間／午後7時～9時▼場所／総合文化センター▼対象／同センターホールの操作機器を今後利用する予定があり全日受講できる方
▼定員／①②各20人程度▼内容／ホールの舞台照明・吊り物・音響

の操作講習▼費用／無料▼申し込み／2月13日(火)まで同センター事務室へ ☎24・2993

酒田まつり山車行列参加団体募集

期日／5月20日(日)▼対象／市内で活動している団体▼申し込み／2月28日(水)まで(一社) 酒田観光物産協会(酒田夢の倶楽内)へ ☎24・2233

絵本を楽しもう!「赤ちゃんの読みきかせ教室」受講者募集

日時／2月18日(日)午前10時30分～11時30分▼場所／交流ひろば▼対象／7か月までの乳児と保護者▼定員／先着10組▼内容／赤ちゃんと一緒に絵本の読み聞かせやスキンシップ遊びを楽しみながら読み聞かせのコツなどを学ぶ▼講師／(一社) 子どもの読書サポートアシード代表理事、絵本専門士 加藤美穂子氏▼費用／無料▼申し込み／中央図書館へ ☎24・2996

ひらたタウンセンター筋力トレーニング器具利用講習会参加者募集

日時／3月6日(火)午後7時～9時、7日(水)午前9時～11時▼場所／同センター▼対象／高校生以上▼定員／各日先着20人▼持ち物／筆記

用具、内ズック▼費用／510円▼申し込み／開催日前日まで平田総合支所地域振興課健康福祉係へ ☎52・3911(メール申し込み不可)

はしもとみおの木彫り教室「愛犬・愛猫を彫ろう!」参加者募集

日時／3月18日(日)午後1時～4時▼場所／酒田市美術館▼対象／小学5年生以上(小学生は保護者同伴、就学前児童入室不可)▼定員／15人▼内容／木彫りのイヌまたはネコ1体を彫刻刀で制作▼講師／彫刻家 はしもとみお氏▼持ち物／モデルになるイヌまたはネコをプリントした写真、エプロン、汚れてもいい服装▼費用／3千円(受講料、材料費)▼申し込み／イヌ・ネコどちらを制作するか決め、2月14日(水)～3月3日(土)に電話で酒田市美術館へ ☎31・0095(月曜日を除く午前9時～午後5時)

酒田市スポーツ教室「空手道」参加者募集

日時／3月1日(木)、8日(木)の午後7時～9時、10日(土)午前10時～正午▼場所／市武道館▼対象／小学生以上▼定員／30人▼内容／基礎的な空手道▼費用／無料▼申し込み

み／当日会場へ
酒田市空手道連盟事務局、高橋 ☎090・7663・3425



わらべのひな祭り展

日時／2月10日(土)～22日(木)の午前9時～午後5時(13日(火)、19日(月)は休館)▼場所／出羽遊心館▼内容／幼児が作った手作りおひなさまの展示
岡市社会教育文化課社会教育係 ☎24・2992

早春の松山・アプリ片手に「J」城下雑探訪」キャンペーン

観光情報アプリ「かんぷり」を利用し「J」を利用して松山のまちあるきを楽しみませんか。
期間／2月14日(水)～3月31日(土)▼場所／松山地域(主に松嶺地区)▼内容／史跡や文化財の情報を取得しながら城下町探訪、イラスト入りの写真撮影、スタンプラリー
◆「かんぷり」は下のQRコードか



らダウンロードできます。
◆アプリの利用は無料ですが、通信料が発生します。
◆「歩きスマホ」は大変危険ですので、しないでください。

岡松山総合支所内、松山の宝推進協議会 ☎62・2611

土門拳記念館朗読会 「『宝の日』土門拳さんの記念館で吉野弘さんの詩を読む」

日時／2月24日(土)午後2時～▼場所／土門拳記念館▼内容／吉野弘の詩の朗読・演奏▼出演／酒田詩の朗読会▼費用／無料(入館料別途) 岡同館 ☎31・0028

眺海の森冬の感謝祭

日時／2月18日(日)午前10時～午後3時▼場所／松山スキー場・眺海の森さんさん(土測)▼内容／花ポットプレゼント(先着100人)、宝探しゲーム、餅つき大会、そり・チューブスライダー無料体験、大人リフト券割り引き、ワンコイン入浴(100円)、ワコンコイン入浴(100円)
岡まちづくりnet松山(眺海の森さんさん内) ☎62・2633、松山総合支所地域振興課 ☎62・2611

展 示

士門拳記念館

☎31・0028
月曜日(祝日の場合は翌日) 休館

- ◆歳時記―カレンダーに寄せて―
- ◆ぼくと酒田「4月15日(日)まで」
- ◆萩原守衛「3月2日(金)まで」

酒田市立資料館

☎24・6544
月曜日(祝日の場合は翌日) 休館 4月から無休

- ◆第204回企画展 絵と写真でつづる酒田「2月12日(振休)まで」
- ◆第205回企画展 資料館のおひなさま 湊さかたの雛めぐり
- 「2月17日(土)～4月2日(月)」

酒田市美術館

☎31・0095
月曜日(祝日の場合は翌日) 2月13日(火)～17日(土)休館

- ◆酒田市美術館収蔵品展Ⅱ「3月4日(日)まで」
- ◆「市民ギャラリー」
- ◆酒田飽海地区子ども美術展「2月12日(振休)まで」
- ◆終の写真展 角田分 白鳥の生態を追う「2月27日(火)～3月4日(日)」
- ◆「エントランス」
- ◆つちだよしはると子ども美術展「2月12日(振休)まで」

松山文化伝承館

☎62・2632
月曜日(祝日の場合は翌日) 休館

- ◆松山文化伝承館所蔵品 江戸から明治にかけて―松山藩御用絵師と人気浮世絵師から―
- ◆最上川Ⅳ「2月12日(振休)まで」

- ◆子どもの幸せを祈る―民俗行事とお雛様―「2月17日(土)～4月8日(日)」

阿部記念館

☎62・2925
土曜・日曜日、祝日閉館

- ◆【常設】阿部次郎の書・書簡・原稿、阿部裏の書画、貝の標本

光丘文庫

☎22・0551
土曜・日曜日、祝日休館

- ◆【常設】所蔵資料(雑誌)の展示

酒田夢の倶楽部

☎22・1263

- ◆【華の館】
- ◆和のおもてなし「水引工芸展」
- 「2月12日(振休)まで」
- ◆湊酒田 加藤家のお雛さま「2月24日(土)～4月3日(火)」
- ◆【常設】栄華を誇った本間家の「亀笠鉾」(入場無料)

本間家旧本邸

☎22・3562

- ◆本間焼展(本間美術館でお庭焼として誕生した楽茶碗の楽しみ、ゆかりの著名人の絵皿も)「2月下旬まで」

本間美術館

☎24・4311

美術展会場

- ◆知ればこんなにおもしろいこもんじよ入門!「2月19日(月)まで」

清遠閣会場

- ◆後期収蔵品展 漆作品を中心に「2月19日(月)まで」

両会場

- ◆北前船が伝えた華 雛祭古典人形展「2月24日(土)～4月2日(月)」
- ◆【田中館長と巡る本間美術館の古典人形の魅力】日時/3月3日(土)午後2時～▼費用/無料(要入館券)▼申し込み/当日会場へ

池之端休憩所

- ◆「ワークシヨップ」猫のおひなさまづくり」日時/2月24日(土)、25日(日)正午～▼定員/各日10人▼持ち物/裁縫道具▼費用/1千円▼申し込み/同館へ

旧鐘屋

☎22・5001

- ◆昔の道具展「2月12日(振休)まで」
- ◆雛街道特別展示「2月25日(日)～3月21日(祝)」

山王くらぶ

☎22・0146

- ◆第13回傘福展示「2月25日(日)～5月20日(日)」
- ◆【常設】人形作家 辻村寿三郎作「さかたの雛あそび」「舞妓」

舞姫茶屋 雛蔵書庫 相馬樓

☎21・2310
水曜日休館

- ◆酒田のおひなさま「3月1日(木)～4月3日(火)」
- ◆【常設】竹久夢二美術館 新田嘉一コレクション、現代雛

さかた街なか キャンパス

☎23・1911
水曜日休館

- ◆NHK文化センター 庄内教室写真教室 さかた街なか キャンパス 写真展「2月1日(木)～12日(振休)」
- ◆オリジナル・ハンドメイド作品展「2月15日(木)～19日(月)」
- ◆あそびのあしあと造形展「2月23日(金)～26日(月)」

ひらた タウンセンター

☎52・3911

- ◆佐藤光治作品展「4月30日(振休)まで」

あいおい 工藤美術館

☎90・2846664
金曜～日曜日、祝日閉館

- ◆祝の美―かんざし・きもの・酒器・人形―「2月12日(振休)まで」
- ◆北前船が運んだ 古典名雛と金魚雛(佐藤真生作) 庄内古郷土人形・傘福など「2月16日(金)～4月3日(火)」
- ◆【常設】庄内の民芸品

相 談

みんなの健康相談

- 日時/2月19日(月)午後1時30分～3時▼場所/市民健康センター
- ▼対象/眠れない、気分がふさぐ、人と会いたくないなどで悩んでいる本市在住の方とその家族で、専

門医に通院していない方▼定員／先着2人▼相談員／精神科医師▼費用／無料▼申し込み／2月16日(金)まで市健康課へ ☎24・5733

休日結婚相談会

日時／3月4日(日)午前10時～午後4時▼場所／交流ひろば▼対象／20代～40代の独身男女▼定員／先着5人▼内容／結婚相談、結婚サポーター制度の紹介▼費用／無料▼申し込み／2月7日(水)～結婚サポーターセンターへ ☎26・5612
 ◆詳しくは市ホームページを参照してください。

無料法律相談

日時／2月25日(日)午前9時～正午▼場所／交流ひろば▼対象／本市・三川町・庄内町・遊佐町在住か本市に勤務先のある方▼定員／先着6人▼内容／法律に関する相談(本人のことに限る。申込時に相談の概要と住所、氏名をお知らせください。秘密は厳守します)▼相談員／東海林正樹弁護士▼申し込み／2月9日(金)午前8時30分～午後5時15分に電話で市まちづくり推進課市民相談室へ ☎26・5726

さかた情報ひろば

◆国・県・市民などからのお知らせ◆

家畜を飼っている方は連絡を

1頭(羽)^{*}でも対象動物を飼っている方は、2月1日現在の飼養状況を報告することが法律で義務付けられています。該当する方は庄内総合支庁家畜保健衛生課 ☎0235・68・2151へ連絡してください(畜産業の方またはすでに報告した方は除く)。
 ※対象動物／牛、水牛、馬、鹿、綿羊、山羊、豚(ミニブタ含む)、イノシシ、鶏(シャモ、チャボ、ウコッケイ含む)、アヒル(アイガモ含む)、ウズラ、キジ、ホロホロ鳥、七面鳥、ダチョウ

イノシシの狩猟期間延長

山形県では昨年度からイノシシの狩猟期間を3月31日まで延長しています。期間中に山野に入る場合は、目立つ色の服を着用するなどの協力をお願いします。

閩庄内総合支庁環境課 ☎0235・66・5706

確定申告書は自宅で作成して郵送などで提出できます

国税庁ホームページ (<http://www.rta.go.jp>) の確定申告書等

作成コーナーでは、自動計算で確定申告書を作成できます。作成した確定申告書は電子申告(e-Tax)で送信できるほか、印刷して税務署へ提出できます。

平成29年分の確定申告書の提出期限および納期限／【所得税および贈与税】3月15日(木)【個人事業者の消費税および地方消費税】4月2日(月)
 閩酒田税務署総務課 ☎333・1450

教育資金を国の教育ローンがサポートします

国の教育ローンは、国内外の高校、大学や各種学校などに入学・在学する子どもがいる家庭を対象とした公的な融資制度です。

融資金額／子ども1人350万円以内▼金利／年1・76%(母子家庭などは年1・36%) (平成29年11月10日現在)▼返済期間／15年以内(母子家庭などは18年以内)
 ◆詳しくは「国の教育ローン」で検索してください。

閩教育ローンコールセンター ☎0570・008656または03・6321・8656

農業経営力向上研修会

日時／2月23日(金)午後1時30分～

4時15分▼場所／庄内総合支庁(三川町)▼対象／農業関係者▼講師／(株)あつみ農地保全組合統括管理部長 佐藤昌幸氏、マーケティング・プロ代表 高橋由紀子氏▼費用／無料▼申し込み／2月16日(金)まで同支庁農業振興課へ ☎0235・66・5497 FAX 0235・66・2535

一般競争入札による国有地売却

売却物件／【所在地】光ヶ丘二丁目3・52【種目】宅地【面積】678・93平方メートル▼入札受付期間／2月9日(金)まで▼開札日／2月22日(木)
 閩山形財務事務所管財課 ☎023641・5176

SAKATA異業種交流会

日時／2月17日(土)午後4時30分～6時▼場所／小松まぐろ専門店(船場町二丁目)▼対象／本市・遊佐町・庄内町・三川町にある企業に勤務している20歳～40歳の方▼定員／先着40人▼費用／男性3千500円、女性3千円(飲食代)▼申し込み／さかた婚活情報局 Ring ホームページ (<http://sakata-ring.com>) から
 閩さかた婚活情報局 Ring ☎08003241・18057

わくわくどきどき雪遊び体験

日時／2月18日(日)午前10時～午後3時
▼場所／湯の台温泉島海山荘(草津) ▼内容／スノーモービルバナボート、チューブスライダー、雪上ビーチフラッグ、アイスクリーム作り、豚汁販売など ▼費用／就学前児童無料、小学生400円、大人500円(入浴割引券付き)
閩島海山荘 ☎61・1727

鳳来山なんでも探検

日時／3月4日(日)午前8時～午後3時30分 ▼対象／小学4年生以上 ▼定員／20人 ▼内容／かんじきを使い、鳳来山と鳥海高原家族旅行村周辺のスノートレッキング ▼講師／鳥海やわたインタープリター協会 ▼費用／2千円(昼食代など) ▼申し込み／2月25日(日)まで事務局、佐々木 ☎090・2953・5022

**第5回しりあうつながる・何か生まれる!!かもしれない?交流会
—ボランティア・市民活動交流会—**

日時／2月17日(土)午後2時～5時
▼場所／酒田市地域福祉センター(新橋一丁目) ▼対象／ボランティア・市民活動団体の方やボラン

ティアに興味のある方 ▼定員／先着50人 ▼内容／活動紹介、交流など ▼費用／1千円(軽食代など) ▼申し込み／2月8日(木)まで酒田市ボランティアセンターへ ☎43・8165 (平日午前8時30分～午後5時15分) FAX 26・5617

市民公開講座

日時／3月1日(木)午後1時30分～2時45分 ▼場所／希望ホール ▼定員／先着30人 ▼内容／庄内余目病院歯科口腔外科部長 清水一氏の講演「健康長寿は『歯』で決まる」 ▼費用／無料 ▼申し込み／2月23日(金)まで(公社)酒田市シルバー人材センターへ ☎22・3344

ぴーちくばーくわーのこっぴい

親子で楽しむ「ウサギのひな人形作り」

日時／2月25日(日)午前10時～正午
▼場所／総合文化センター ▼対象／3歳～小学2年生の子どもと親 ▼定員／10組 ▼講師／人形赤い実の会 成澤つるみ氏 ▼費用／無料 ▼申し込み／ぴーちくばーくわー ☎070・5621・7726

4機関合同公務員職場紹介(警察・海保・消防・自衛隊)

日時／2月17日(土)午後1時～4時

▼場所／市武道館 ▼申し込み／2月5日(月)まで自衛隊酒田地域事務所へ ☎27・3532

小林温泉もちを食べる会

日時／2月18日(日)、19日(月)午前10時～午後4時 ▼場所／小林温泉 ▼内容／つきたてのもちの昼食、温泉入浴 ▼費用／1千500円(昼食代、入浴料、休憩料) ▼申し込み／2月15日(木)まで同温泉へ ☎54・2130

まちかど健康チェック

日時・場所／2月13日(火)午後2時～3時・港南コミセン、27日(火)午後2時～3時・若浜コミセン ▼内容／血圧、体脂肪・内臓脂肪、血管年齢の測定 ▼費用／無料 ▼申し込み／当日会場へ
閩本間病院友の会 ☎26・6631

**ひらたタウンセンター
すまいるの催し**

期日・内容／2月7日(水)・「半落ち」、14日(水)・「理由なき反抗(洋画)」、21日(水)・「春との旅」、28日(水)・明日に向かって撃て(洋画) ▼時間／午後1時30分～ ▼費用／無料

【パソコン教室2月生募集】対象
／初めての方ほか・インターネッ

トコースもあり ▼費用／4千円(資料代) ▼申し込み／齋藤 ☎80・3526・6147
閩すまいる ☎52・3130

さかどくバザー in こびあ

日時／2月6日(火)午前11時～午後2時 ▼場所／こびあコープ酒田(泉町一丁目) ▼内容／山形県立酒田特別支援学校高等部生徒による作業製品の販売
閩同校 ☎34・2026

鶴岡信用金庫「若手経営者塾」

【第3期生募集】開講／4月～(全9回) ▼対象／庄内地方に居住または事業所がある45歳以下の方 ▼定員／30人 ▼費用／3万5千円(年会費)

◆対象には別途要件があります。詳しくは問い合わせてください。

【第2期生卒業式・パネルディスカッション一般公開】日時／2月17日(土)午後2時～4時30分 ▼場所／東北公益文科大学鶴岡キャンパス ▼費用／無料(要事前申し込み)
閩同金庫地域創生部 ☎0235・22・2680

76.1 MHz
FM パワーRADIO
インフォメーション
さかた
酒田市からのさまざまな情報をお知らせします。
【月曜～金曜日】
午前8時～、
午後0時20分～
【金曜日】
午後5時45分～
災害が起こったら
酒田エフエム
放送で

すてっぴ遊びひろば

日時／2月18日(日)午前10時～11時
30分▼場所／県立鳥海学園(遊佐町)
▼対象／発達に気になる幼児・小学生と保護者▼内容／おひなさまをつくろう▼費用／無料▼申し込み／2月14日(水)まで鳥海学園へ
☎75・3334 FAX75・3872

企画展示「日本遺産認定 北前船と酒田港の歴史を振り返る」

期間／4月22日(日)まで▼休館日／月曜日(祝日の場合は開館)▼時間／午前10時～午後5時▼場所／酒田海洋センター▼費用／無料
問同センター ☎26・5642、山形県港湾事務所 ☎26・5636

連合労働相談ホットライン

日時／2月8日(木)～10日(土)午前10時～午後7時▼相談内容／解雇、賃金カット、パワハラなど労働に関するもの▼相談電話番号／0120・154・052
問 連合山形 ☎023・625・055

B型肝炎ウイルス

弁護士による無料電話相談会

日時／2月17日(土)午前10時～午後

3時▼相談内容／給付金請求手続き全般▼電話番号／025・223・1130 (B型肝炎訴訟新潟事務所)
◆通話料がかかります。

勤労者無料法律相談

日時／2月23日(金)午後3時～7時
▼場所／東北労働金庫酒田支店(千石町二丁目)▼対象／本市または遊佐町に在住または勤務先がある方▼定員／先着8人▼相談員／東海林正樹弁護士▼申し込み／2月5日(月)～22日(木)に同金庫酒田支店へ
☎22・0321

親子ふれあいサロンへどうぞ
[2月の予定]

問 交流ひろば内、親子ふれあいサロン
☎26-5613



期日	時間	内容	対象・定員	申し込み
2/5(月)	10:30～12:00	「おおきくな～れ」身長・体重測定	就学前児童と保護者	当日会場へ
2/14(水)	10:30～11:00	「おはなしひろば」絵本の読み聞かせ		
2/20(火)	10:30～11:30	「つくってみよう」ぶちお茶会 講師・尾川勝次氏		
2/26(月)～3/2(金)	11:00～11:20	「プレイランド」おひなさまウィーク おひなさま・おだいりさまを作ったり歌を歌ったりして楽しみましょう		
3/6(火)	10:30～11:30	「食育講座」離乳食試食会&相談会Part2 講師/管理栄養士 星川陽子氏	妊娠中期～産休中の方、初めておはあちゃんになる方・8人	2/15(木) 9:30～

県営住宅2月募集

アパート名	所在地	募集戸数	募集区分
川南1号、2号、3号	若宮町二丁目	6	一般用、単身可
川南1号、2号、3号		7	一般用
川南4号、5号		4	一般用
こがね2号、3号	こがね町一丁目	4	一般用
東泉1号、2号、3号	東泉町四丁目	4	一般用
鳥海1号、2号、3号	富士見町三丁目	9	一般用
北新町	北新町一丁目	1	一般用

資格/現に同居または同居しようとする親族がいて公営住宅法に適合する方
▶入居時期/3月下旬▶申し込み/2月5日(月)～9日(金)の午前10時～午後5時に県営住宅指定管理者西王不動産(庄内総合支庁内)へ ☎0235-66-3210

ほんとうに頭がよくなる世界最高の子ども英語
[わが子の語学力のために親ができること全て!]

斉藤淳/著 ダイアモンド社

一般図書

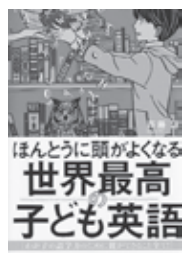

英語がペラペラになるだけでなく、IQ・論理力が高まり、みずから学ぶ子になる!バイリンガルの姉弟2人を育てた元イェール大学助教授が、科学的根拠に基づく英語の学習法と環境づくりを紹介する。

ひかり舞う

中川なをみ/著 スカイエマ/絵 ポプラ社

中高生向け



時は戦国。7歳にして母と別れ、縫い物師として生きる少年・平史郎。そして平史郎をとりまく、雑賀の鉄砲衆タツ、絵描きの周二、朝鮮から連れてこられた少女おたあ。激動の時代を生き抜いた人々の人生模様を描く。

オニのサラリーマンしゅっちょうはつらいよ

富安陽子/文 大島妙子/絵 福音館書店

児童絵本



赤鬼のオニガワラ・ケン、地獄カンパニーのサラリーマン。えんまさまから出雲出張を命じられ、同僚のオニジマとともに、年に一度の神つどい「ぜんこく神さまサミット」の会場警備を手伝うことになりましたが...

新刊紹介

2月の各種相談 ひとりで悩まずにご相談ください。

◆祝日の相談は事前に問い合わせてください。

項目	日時	場所/問い合わせ
市民生活相談	月～金曜日/ 8:30～17:15 (12:00～13:00を除く)	市役所2階、市民相談室 ☎26-5760
消費生活相談	月～金曜日/ 8:30～17:15	市役所2階、市消費生活センター ☎26-5761
多重債務相談	月～金曜日/ 8:30～17:15	市役所2階、市消費生活センター ☎26-6266
山形財務事務所 借金返済に関する 相談窓口	月～金曜日/ 8:30～17:15	山形市緑町2-15-3、山形財務事務所1階理財課 [相談専用電話]023-641-5201
山形いのちの電話	年中無休/ 13:00～22:00	(社福)山形いのちの電話 ☎023-645-4343
人権相談	13日(火)、27日(火)/ 9:30～12:00	市役所2階、市民相談室 ☎26-5760
	13日(火)/ 9:00～12:00	ひらたタウンセンター ☎52-3910
	21日(水)/ 13:30～15:00	松山健康福祉センター ☎62-2611
人権相談 (人権擁護委員駐在日)	月・木曜日/ 9:00～16:00	山形地方事務局酒田支局 ☎25-2221
行政相談	6日(火)、20日(火)/ 13:30～15:00	市役所2階、市民相談室 ☎26-5760
	13日(火)/ 9:00～12:00	ひらたタウンセンター ☎52-3910
女性のための相談	月～金曜日/ 9:00～16:00	交流ひろば1階 ☎26-5616
年金受給相談	月曜日/8:30～19:00 火～金曜日/8:30～ 17:15	街角の年金相談センター酒田 ☎22-4554 電話での相談は鶴岡年金事務所 ☎0235-23-5040
交通事故相談	月～金曜日/ 9:00～16:00	山形県交通事故相談所庄内支所 (庄内総合支庁内) 電話相談可。無料弁護士相談も あります ☎0235-66-5452

項目	日時	場所/問い合わせ
教育相談	月～金曜日/ 9:30～18:00 土曜日/ 9:30～12:30	総合文化センター2階、教育相談室 ☎0120-783-042
青少年相談	月～金曜日/ 9:30～16:30	総合文化センター1階、市青少年 指導センター ☎24-2901
心配ごと相談	6日(火)、20日(火)/ 9:00～12:00	地域福祉センター(新橋二丁目1-19) ☎23-5765
生活困窮者 自立支援相談	月～金曜日/ 8:30～17:15	生活自立支援センターさかた (地域福祉センター内) ☎25-0350 ☎24-6299 ✉jiritsu@sakata-shakyo.or.jp
若者の就職・転職・ 仕事の悩み相談	月～土曜日/ 10:00～18:00	山形県若者就職支援センター庄 内プラザ(産業会館1階) ☎0120-219-766
内職の相談	月～金曜日/ 9:00～16:00	市役所6階、市商工港湾課 ☎26-5757
労働相談 (社会保険労務士駐在日)	原則金曜日/ 13:00～16:30	庄内総合支庁産業経済企画課 ☎0235-66-5491
身体障がい者更生 相談	第2・第4水曜日/ 13:00～15:00	市身体障害者福祉センター ☎26-3715
精神保健福祉相談	5日(月)/13:30～ 15:30(要予約) ◆次回3月1日(木)	酒田農業技術普及課(若浜コミセン 東隣) ☎0235-66-4931
女性の健康相談	月～金曜日/ 8:30～17:15	庄内保健所子ども家庭支援課相 談室(庄内総合支庁1階) ☎0235-66-5653
ひきこもり相談	27日(火)/13:30～ 15:30(要予約)	庄内保健所地域保健福祉課相 談室(庄内総合支庁1階) ☎0235-66-4931
エイズ・梅毒・性器 クラミジア感染症、 B型肝炎およびC型 肝炎個別相談・検査	[相談]月～金曜日/ 8:30～17:15 [検査]毎週火曜日/ 9:20～12:00(要予約)	庄内保健所保健企画課健康相談 室(庄内総合支庁2階) ☎0235-66-4920

三川町

庄内町

遊佐町

鶴岡市

◆お得意な前売り券もあります。
三川町観光協会 ☎02365-66-46656

第15回みかわあつたか冬まつり
三川から発信する冬のイベントです。ぜひ
お越しください。
日時/2月25日(日)午前10時～午後2時▼場
所/いろり火の里なの花ホール▼内容/
あつたか屋台村、特産品販売、みかわおマル
シェ(手しごと)作品の販売、ワークショップ

月の沢龍神冬まつり
日時/2月17日(土)午前10時～午後8時▼場所
/月の沢温泉北月山荘ほか▼内容/巨大滑り
台/巨大かまくら/スノーモービル、雪上打ち上
げ花火/プロジェクトエクシヨンマッピングなど
庄内町町商工観光課内、月の沢龍神街道ス
ノーストフェスティバル実行委員会 ☎5
6-22113(当日の問い合わせは月の沢温
泉北月山荘 ☎59-21137)

**旧青山本邸ひなまつり
(庄内離街道)**
青山家は明治初期から北海道のニシン漁
で財を成した庄内でも有数の富豪です。青山
家に代々引き継がれてきた古今雜や雜道具
などを展示します。
日時/2月14日(水)～4月1日(日)▼場所/旧
青山本邸▼入館料/大人4000円、大学・高
校生3000円、小中学生2000円
旧青山本邸 ☎75-3145、遊佐町教育
課文化係 ☎72-589922

月山あさひ雪まつり2018
日時/2月18日(日)午前10時～午後2時▼場
所/道の駅月山月山あさひ博物館ほか▼
内容/昔話とあられ煎り体験/ゴジラ坂けつ
つすべりコーナー、冬の月山タムめぐりなど
◆内容は一部変更中止になる場合があります。
鶴岡市朝日庁舎産業建設課内、月山あさひ
雪まつり実行委員会事務局 ☎0235-5
3-2111

庄内広域
広報
はなはな

**虐待かもと思ったら…
すぐにお電話をください**

児童相談所や市相談窓口では、出産・
子育てに関する相談をなんでも受け
付けています。気になることはぜひ
ご連絡ください。

市相談窓口電話番号
26-5734
児童相談所全国共通ダイヤル
189 いちはやく

◆連絡者や連絡内容に関する秘密は守られます。
◆全国共通ダイヤルはお住まいの地域の児童相
談所につながります。

**眠れない…は
心のSOS** —一人でも悩まず相談を—

こころの相談窓口

市健康課 ☎24-5733
八幡総合支所
地域振興課 ☎64-3113
松山総合支所
地域振興課 ☎62-2611
平田総合支所
地域振興課 ☎52-3911
庄内総合支庁地域保健福祉課
☎0235-66-4931
◆平日の午前8時30分～
午後5時15分

酒田市休日診療所 2月の診療日

**2月の診療日は、4日(日)、11日(日)、12日(振休)、
18日(日)、25日(日)です。**

※急病や軽いけがのときにおいでください。
※保険証を忘れずにお持ちください。

診療受付時間/午前8時30分～11時30分、午後1時～4時30分
(ただし、午前11時30分～午後1時でも急患は受け付けます)
場所/市民健康センター別館(船場町二丁目1-31)
電話/21-5225 (受付時間中のみ)
平日の問い合わせ/市健康課健康係 ☎24-5733



—無限に広がる夢にチャレンジ!—

「∞夢限大」

ボイス オブ アランマーレ

特別編

ホームゲームレポート Vol.2



1月13日、14日の両日、天童市スポーツセンターで行われたホームゲーム。GSS東京サ
ンビームズと群馬銀行グリーンウイングスを相手に、その戦いやいかに。

●DAY1ーGSS戦ー

1日目、酒田からはもちろん、県内の多くのファンが会場に詰め掛けました。

序盤は堅さが見られるも、第2セット以降は江川選手、浅川選手のスパイクが次々と決まり、佐藤円選手を中心に、相手の攻撃を跳ね返します。また内定選手として出場した、木村友里選手（日本体育大学



4年）は、初出場とは思えない活躍で、攻守にわたりチームに貢献。セットカウント3ー1で勝利しました。

●DAY2ー群馬戦ー

迎えた2日目、2セットを連取し、勢いに乗るアランマーレ。しかしリーグ首位の群馬が試合巧者ぶりを発揮し、フルセットに持ち込まれると、惜しくも敗戦となりました。



●全員バレーで勝利を

試合後、北原監督は「結果は残念だが、今後も気持ちを前面に出し『和』を持って勝利を目指す」と今後のリーグ戦を見据えた発言。ゲームキヤプテンの田村選手は、悔しさをのぞかせながらも「足元が悪い中駆けつけてくれたファンの声援は力になった」と述べました。

今シーズンの残り試合もあと5戦。ひとつでも上の順位を目指し、頑張れ！アランマーレ！



大切な人へ

伝えたかった想いをここに：

第12回

思春期の子供たちや子どもを思う親たちとの出会いの中で、大切な思いをお預かりしています。このころ人とかかわりが苦手な子が増えているのを感じませんか？

「卒業までの1年を

子育ての仕上げの年に」



後藤 敬子

市健康課助産師・
思春期保健相談士

「気をつけて行けよ」登校前のいつもの一言。相変わらずの「うん、行ってくる…」の返事。息子は春になれば大学生になる。「あと1か月か…」車を発進させながら、父親の胸に熱いものがこみあげてくる。

「父親として何ができますか」1年前、講演会の後に相談を受けた。家では、いつも口論だった妻と夫。親と子。会話もなく一日が始まり、笑うこともなく「勝手にしろ」とつぶやく。ふてくされた態度の息子を怒鳴り、妻に「ちゃんとしつけ、してくれよ」と責めた。家族との会話はますます減り、笑うことはなくなつた。子どもたちが幼い頃、子どもの笑顔を守りたい。「家族の笑顔が宝物」そう思っていた自分が嘘のように感じた。家族がバラバラになつていくような寂しさを父親は言葉にし、私の前で苦笑いした。「もう1年しか一緒にいられないのに悲しいですね」父親の表情が変わつたのはこの一言の後だった。やりたいことが見つかり、過さず地が決まったら、もう人生の中で一緒に

時間は無い。そこで私は提案した。「子育ての仕上げに入りましょう」と。

家族と一緒の時間を振り返る父親は、穏やかな表情で「妻は頑張りましたよ。毎日、子どもたちの面倒を見て、早起きして弁当を作り、クタクタになりながらもよくやつてました。ありがとって伝えないとね。子どもだって事故にも遭わず病気にも負けず勉強や部活を頑張り、ちゃんと進路を決めた。元気に17歳を迎えたつてすごいぞつて褒めてあげたいです」と微笑んだ。

「お父さん、あなたも一日も休まず高校への送迎を頑張つたのではないですか？毎日毎日、ため息が出るほど家族を思つていたのではないですか？ちゃんと家族を守つていたんですよ」父親は目頭を押さえた。

家族を変えようとしても難しいかもしれない。簡単なのは、好きな自分に自分自身が変わること。当たり前前の「おはよう、いってらっしゃい、おかえり、おやすみ…」を言えることに感謝してみませんか？



vol. 46

切り干し大根のみそ汁

旬の食材を使った料理を
酒田市食生活改善推進員が紹介します



ダイコンを乾燥させたことによつて、甘味と独特の旨味が変わつた切り干し大根。保存もきくので、冷蔵庫に野菜がない！という時に重宝します。煮物や漬物は定番料理ですが、今月は切り干し大根を使ったみそ汁を紹介します。



ここがポイント！

切り干し大根の量は好みで調整してください。煮る時間で硬さが変わります。

材料 (4人分)

- 切り干し大根……………24%
- ニンジン……………40%
- シメジ……………40%
- ホウレンソウ……………40%
- だし汁……………600cc
- みそ……………32%
- 小ネギ……………お好みで

作り方

- 切り干し大根は水で洗い、表示通りに戻して水気をしぼり、食べやすい大きさに切る。ニンジンは皮をむき、せん切りにする。シメジは石づきを取って小房に分け、さつと水洗いする。
- ホウレンソウは熱湯でゆでて水にとり、水気をしぼって3分の長さ切る。
- 鍋にだし汁と切り干し大根、ニンジンを入れて中火にかける。好みの柔らかさになったらシメジを加え、ひと煮立ちしたら火を止める。ホウレンソウを加えてみそを溶き入れ、沸騰させない程度に再び加熱して火を止める。お好みで、小口切りにした小ネギを散らす。

Life

ライフアンドジョブ
and
Job

vol. 10

今回訪問したグループ
すくすくあぐりネット

男女が共に活躍している
元気な市内企業などを紹介します



代表 伊與田 明子さん

すくすくあぐりネットは、子育て中の20代〜40代の女性で構成される若手農業者グループです。主な活動として「ファーマーズマーケット」と、横浜市へ旬の野菜を宅配便で送っています。メンバーは栽培作物も販売ルートも違い、普段あまり交流がない人同士。SNSを通して、疑問や悩みを共有したりアイデアを出し合ったりして、みんなのやる気向上につなげています。私が本格的に農業を始めたのは、3人目の子どもが生まれた8年前。農家の両親を手伝ううちに、自分の名前でも産直に野菜を出すようになりました。大変なこともあります。自分の野菜を選んでもらえるのはうれしいですね。今月末で私は代表を退きますが、若い人たちのアイデアで、農業をもっと楽しくしてほしいと願っています。



▲ファーマーズマーケット



▲季節のとれたて野菜をお届けします

※生産者が農産物を持ち寄り直接販売する形態のお店。市役所・酒田市社会福祉協議会（新橋二丁目）で月1回開催しています。

【組織の概要】

会員数/14人(全員女性)
活動内容/野菜・加工品の販売
フェイスブックページ/<https://www.facebook.com/sukusukuaguri0831/>



▲フェイスブックページQRコード

◎農業の魅力

●一般企業とは異なり時間の制約がないので、子育てや介護とも両立しやすいと思います。子どもが見えるところで作業できます。

●以前よりも機械化・情報化が進み、女性でもアイデア次第で楽しみながら農業に取り組みます。

●働いた分だけの利益があり、がんばりが目に見えます。

伊與田さんに聞きました！

みんなて

ごみ減量大作戦

「ごみの処理にはお金がかかる」



岡市環境衛生課管理係
☎31-0933

本市のごみ処理には、どれくらいのお金がかかっているか知っていますか。

「ごみの分別だけ関心あつけど、ごみの処理さ、どんだけお金かかてつがだば、考えだごどねけの」というのが、昨年開催した「ごみ減量とリサイクルの推進」についての説明会・意見交換会の参加者の感想でした。

本市のごみ（一般廃棄物）は、市などが収集・運搬し、酒田地区広域行政組合で焼却や埋め立ての処理をしています。

平成28年度のごみ処理にかかった経費は、年間約9億6千万円。これを人口で割ると、1人当たり約9千円。また年間の総ごみ量で割ると、1ト当たり約2万2千円かかっています。

酒田地区広域行政組合のごみ処理施設（焼却炉）は、約100億円かけて建設され、平成14

年度から稼働しています。当初この施設は、20年間使用する予定でしたが、更に15年以上使用できるように、来年度から約45億円をかけて設備改良工事をすする計画があります。また同組合の最終処分場（埋立地）は、埋め立てでできる残容量が4分の1以下になっています。

ごみを減らして、ごみ処理施設の延命化と維持管理費の削減を図る。そして、来るべき新たなごみ処理施設を建設する際には、今よりコンパクトなごみ処理施設にして、建設と維持管理にかかる経費を減らせるよう、ごみを分別して減らしていくことは重要なことなのです。

「ごみの処理には、お金がかかる」ということを忘れないでください。



写真特集

平成30年

酒田市成人式

1月7日、希望ホールで行われた成人式。スーツや色とりどりの晴れ着をまとった約900人の新成人が参加しました。
旧友との再会に笑顔と歓声があふれた希望ホール前の様子を写真で伝えます。





編集
後記

編集長の ひとりごと



「私の街さかた」2月1日号の表紙は、平成30年酒田市成人式から友人との再会を喜ぶ新成人。2年連続で穏やかな天候となった成人式の様子は、写真特集でもたっぷり紹介しています。ご覧ください。

今号の特集は2つ。特集1は「楽しく伸ばそう！健康寿命」。長い人生、健康に暮らせる期間が長いほど、介護の負担も少なく済みます。市役所の中でもブームになっている健康チャレンジ。皆さんも挑戦してみてください。特集2は、新斎場について。人生の終わりを見送る大切な時間のため、動線などに配慮してつくられた施設の内部を紹介しています。

話は変わり、約20年ぶりにインフルエンザに罹患してしまいました。しかも「隠れインフル」でした。アランマールのホームゲームの前にかかっていたらしいのですが、検査は陰性で天童へ。底冷えする天童の夜は、病人には応えませんでした。まだまだ続く流行期：うがい・手洗いを励行し、元気に冬を過ごしましょう。

広報広聴係 大井正紀

黒森歌舞伎 正月公演

黒森歌舞伎は、江戸時代中期に黒森日枝神社に奉納されたといわれる農民歌舞伎で、280年以上にわたり黒森地区で伝承されてきました。

今年は、赤穂四十七士の一人、堀部安兵衛を主人公とした「高田馬場十八番切」を平成13年以来17年ぶりに上演します。



▲昨年の舞台より本狂言「絵本太功記」

日時／2月15日(木)、17日(土)
場所／黒森日枝神社境内 費用／無料

午前10時

少年太鼓「四季 黒森」「風」、神事、神楽、三番叟

正午

少年歌舞伎「青砥稿花紅彩画」より稲瀬川勢揃いの場

午後1時～4時ごろ

本狂言「高田馬場十八番切」より安之助母おてる敵討の場、松平右京屋敷兜割の場、八丁目長屋の場・高田の馬場
◆無料駐車場があります。係員の指示に従ってください。
◆屋外での観覧ですので、防寒対策が必要です。

黒森歌舞伎特製弁当・ます席販売

【特製弁当】数量／各日30食▼費用／900円

【有料ます席(4人席)】定員／各日8ます▼費用／1ます1万円(4人分の特製弁当、お土産、ひざ掛け付き)
◆要事前予約。申し込みは黒森コミセンへ ☎0234-22255。

田公演

期日／3月4日(日)▼場所／希望ホール▼時間内容／【正午】少年太鼓【午後0時30分】少年歌舞伎「青砥稿花紅彩画」より稲瀬川

勢揃いの場【午後1時30分～4時30分頃】本狂言「高田馬場十八番切」より安之助母おてる敵討の場、松平右京屋敷兜割の場、八丁目長屋の場・高田の馬場▼前売り券／500円(当日券700円)▼前売り券取り扱い／2月1日(木)総合文化センター事務室、市役所地下売店、希望ホール、八幡タウンセンター、松山総合支所、ひらたタウンセンター、黒森コミセン

黒森市社会教育文化課文化財係 ☎24-20904

【2018年2月1日発行】
発行／酒田市 印刷／北星印刷株式会社

酒田市の人口 総人口／104,317人 世帯数／42,048(～32)
男 49,518人(～64) 女 54,799人(～60)
【平成29年12月31日現在】()内は対前月増減数



「つばさのって、とうきょうにいったよ。」
うえだこども園 いろいろ かずなりくん

ギチャラリ
ちびっこ
No.148

酒田市役所 ☎998-8540 山形県酒田市本町二丁目2番45号 ☎0234-22-5111(代表) FAX.0234-26-3688

八幡総合支所 ☎999-8292 酒田市観音寺字寺ノ下41番地 ☎0234-64-3111(代表) FAX.0234-64-3110

松山総合支所 ☎999-6861 酒田市字山田27番地の4 ☎0234-62-2611(代表) FAX.0234-62-2618

平田総合支所 ☎999-6711 酒田市飛鳥字契約場30番地 ☎0234-52-3111(代表) FAX.0234-52-3116

本紙に関するご意見、ご要望をお寄せください。

酒田市長公室 ☎0234-26-5706(直通) 広報広聴係 FAX.0234-26-3688
✉koho@city.sakata.lg.jp

ごみ減量キャンペーン実施中!

ごみを減らしましょう!

12月のごみの量 2,808トン

前年同月に比べて -306トン

新聞や雑誌、雑がみは立派な紙資源だのん。しっかりとみかんの皮を挟まないで!