

7.1

2019 令和元年
酒田市広報 No.329

私の街
さかた

KOHO
SAKATA



雨待ちの

蛙^{かえる}見上げる

梅雨の空



地域おこし協力隊

中島 友彦さん

Nakashima Tomohiko

クリエイターを東京から地方へ、 その仕組みをつくりたい

八幡地域の日向地区に新しく地域おこし協力隊として赴任した中島さんは熊本県出身。東京でシステムエンジニアを経て、広告・デザイン制作会社に勤務し、映像制作などを手がけていたクリエイターです。「制作の現場は日々めまぐるしく、毎日違う出来事が起きるんです」と話す中島さんは満面の笑顔。変化に富んだ毎日を楽しんでいたそうです。

東京から酒田へ、 移住のきっかけ

東京での忙しくも充実した日々を送る中、ふとボランティアに興味を持ち障がい者支援施設などに足を運ぶように。

「とても良い活動をしているのに、世の中に知られていないんです。知ってもらえたら協力してくれる人が増えるのに」と、映像や広告の知識を生かした支援を始めました。また社会的な問題を

Contents

もくじ / 7月1日号

- 2 さかたの風/ジオパークリレーコラム
- 4 特集 そうだ、LCCでどっか行こう!
- 8 市政ピックアップ
第25回参議院議員通常選挙が行われます/酒田看護専門学校
入学試験/夏だ!海だ!みなとへ行こう!/酒田花火ショー2019
- 15 情報ボックス/さかた情報ひろば
- 25 各種相談/はんこたんな/休日診療所 ほか
- 26ズームアップ酒田
- 28 すくすく子育て講座/酒田の旬
- 29 サカタスタイル/キリヌキ!
- 30 ボイスオブアランマーレ
- 31 読者の声/編集後記



MIYAMA & TOBISHIMA ISLAND GEOPARK
鳥海山・飛島ジオパーク
日本海と大地がつくる 水と命の循環

Relay Column

リレー コラム

第55回

長い冬が去り、新緑がまぶしい季節になりました。この時期の鳥海山の残雪風景はすばらしいものです。雪が筋状にのこり、雪と黒い山肌とがうねうねとした縞しまになって見えてきます。

鳥海山は溶岩だらけで、お菓子の「モンブラン」に似ているというお話を前回しました。頭の中にモンブランを思い浮かべてください。ここに粉砂糖をふるってみましょう。

粉砂糖でモンブランのマロンペーストが隠れますね。この粉砂糖をちよつと吹いてみてください。マロンの細い筋と筋の間に粉砂糖が残ると思います。

鳥海山は表面が溶岩でどこぼこしていて、モンブランそっくりです。冬になると強風のために、溶岩と溶岩の間の谷に吹きだまりができます。先ほどの実験で粉砂糖を「フツ」と吹いたのと同じです。



▲鳥海山の残雪模様



秋田大学大学院教育学研究科教授
林 信太郎氏

関市交流観光課観光戦略係 ☎26-5759

鳥海山の残雪風景は日本一!?

可視化し解決策をデザインする、ソーシャルデザインでも自分ができることが無いか探していた中島さん。しかし東京での忙しい毎日の中で、それらを並行して行うことは難しいと考えるようになりしました。

やりたいことと自分の生活を両立させる方法を探していると、地域おこし協力隊という制度を知り「取材で何度も訪れ魅力を感じていた酒田市で活動したい」と移住を決めました。

自分が成功事例となって地方に クリエイターを増やせたら

クリエイターの発信力や、魅力を引き出す能力は、地方にこそ必要だと考える中島さん。「最終的な目標はクリエイターが地方に出る仕組みを作ること。クリエイターが地方へ飛び出せば、それぞれの地域だけではなく、日本全体がおもしろくなると思っています」その活動のひとつとして「東京のクリエイターを酒

田に招き、案内をしながら地方での活動のおもしろさを伝えていきます。好評で、すでに予約も入っています」と手こたえも。赴任して約1か月、7月には無印良品を展開する(株)良品計画と連携したコミュニケーションカフェが日向コミセンにオープンする予定です。「PRやデザイン面など協力できることをどんどんやっていきたいです。地域を盛り上げるには周辺の盛り上がりも不可欠。他の地域おこし協力

隊とも協力して酒田市を盛り上げたいですね」
酒田に吹く新しい風、中島さんの活動は始まったばかりです。



▲県立酒田光陵高等学校情報科の課題研究で映像制作のアドバイスをもらう中島さん。

そうだ、 LCCでどっか行こう!



— 庄内—成田便が新規就航します —

関市企画調整課企画調整係 ☎26-5704

LCCをみんなに
紹介するのん!

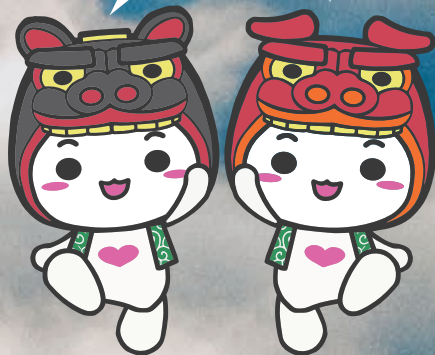

8月1日(木)、庄内空港—
成田国際空港間にLCC※と
して国内最大級のシエアを誇
るジェットスター・ジャパン
(株)が新路線を開設します。今
話題のLCCについて、もしえ
のん・あのものと一緒に学ん
でみましょう。

※LCC/ローコストキャリア(Low Cost Carrier)の略称。経費を安く抑え、低価格で
運航サービスを提供する航空会社を指す

ポイント
1

今回、新たに就航するのは
こんな路線

どんな路線だのん?



便名	庄内 → 東京(成田)	便名	東京(成田) → 庄内
GK776	14:50 15:55	GK777	13:00 14:05

◆8/1~市内-庄内空港の連絡バスが運行されます。



庄内空港と成田空港間を一日一往復するのん。



お得って言うけど、いくらで東京(成田)までいけるのん?



片道運賃4,490円~*だのん。セール期間中はもっとお得になるかもだのん!



◆運賃に加え、別途、支払手数料として1人1予約区間当たり600円(クレジットカードの場合)、国内線旅客サービス施設使用料として、380円がかかります。*



なんでそんなにお得だのん?



機内食や手荷物預かりなどのサービスを別料金にして、運賃を抑えるために工夫しているからだのん!



お得って聞くと、安全が不安になるのん...

国土交通省

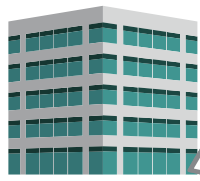

もちろん国土交通省の厳しい基準をクリアして運航しているので安全安心だのん!



お得で安全なら乗ってみたいのん!



じゃあ、予約してみるのん!

※詳細は以下のQRコードまたはホームページでご確認ください。

◀ジェットスター・ジャパン ホームページ
https://www.jetstar.com/jp/ja/home

意外と簡単だのん。オプション付けてもこの値段、やっぱりお得だのん!



あののんの予約内容(片道)

【必ずかかる料金】

- ・運賃4,490円~
- ・支払手数料600円(クレジットカード)
- ・国内線旅客サービス施設使用料380円(成田国際空港)

【オプション】

- ・受託手荷物(機内預け)15kgまで 1,100円
- ・座席指定料金(スタンダード・通常期) 490円

計7,060円~

コンビニでも予約できるんだのん!*



◆利用者の利便性向上のため、旅行代理店で予約の取り扱いができるように現在調整しています。今後可能になったらお知らせします。

を基本としています。

LCCは、基本運賃を抑えるため、個人でのインターネット予約

ポイント
2

さあ、予約してみよう

ポイント
3

成田空港って、 都心に行くにも結構便利!

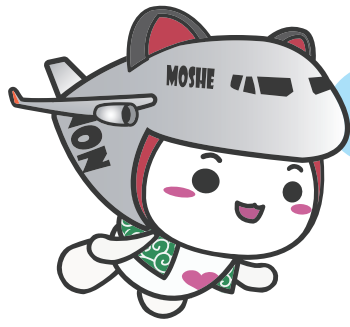
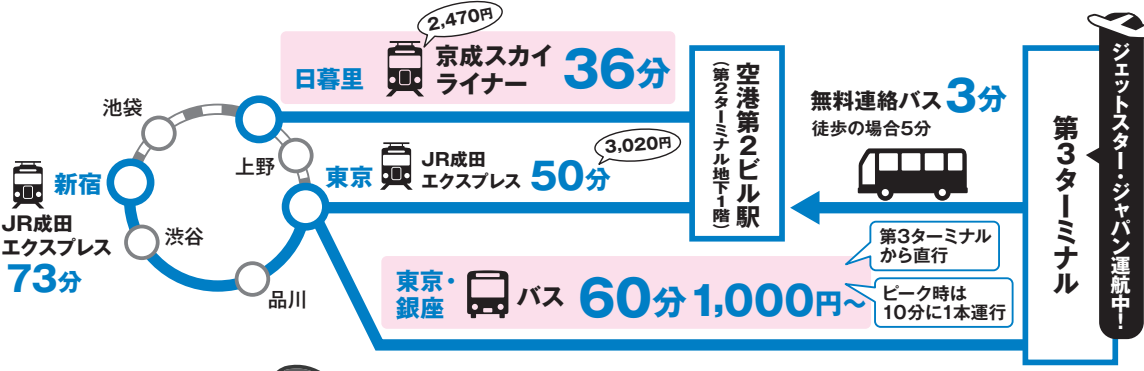

意外と便利
なんだのん!

羽田に比べ、都心から遠いイメージのある成田空港ですが、実は便利! 東京都心部には、最短36分。第3ターミナルからもシャトルバスであれば、約1時間で東京駅まで行くことができます。

ポイント
4

成田から全国へ、 そして世界へGO!

国内への乗り継ぎはもちろん、日本最大の国際空港である成田からは、世界へのアクセスも良好です!

◎その日のうちに乗継で行ける国内空港
札幌、小松、名古屋、大阪(伊丹、関西)、広島、高松、福岡、大分、熊本、那覇

◎その日のうちに(宿泊なしで)乗継で行ける国外の空港*

ポストン、ホノルル、ニューヨーク、ロサンゼルス、イルクーツク、イスタンブール、北京、上海、香港、台北、ソウル、釜山、バンコク、シンガポール、クアラルンプール、ジャカルタ、マニラ、ドバイ、オークランド、ケアンズ、メルボルン、ゴールドコースト、シドニー、グアム、カイロなど42空港

*成田到着後、国内空港は50分後、国外空港は2時間後以降に出発する便がある空港(6月運航ダイヤ時点)





成田空港周辺の 観光スポットにも注目!



千葉県酒々井町

名前に「酒」の入る自治体(全国で2つだけ)として、近年本市と交流を深めている町。「本佐倉城跡(国指定史跡)」や「飯沼本家・曲がり家」、大規模なアウトレットモールなど見どころがいっぱい。



成田山新勝寺

1,080年の歴史を持ち、年間1,000万人を超える全国有数の寺院。成田駅前から約800m続く表参道沿いには名物のうなぎ料理をはじめとした飲食店や土産店が並びます。



▲市役所正面玄関に設置されたカウントダウンボード

庄内ー成田便 就航開始 **実施中** カウントダウンキャンペーン

7月31日(水)まで新規路線を往復で予約した市民が対象で、成田国際空港の空港コード「NRT」にちなみ、N…日本酒、R…ラーメン、T…つや姫の酒田のお土産セットを抽選で10人にプレゼントします。

◆申し込み方法など詳しくは、本紙8月1日号でお知らせします。

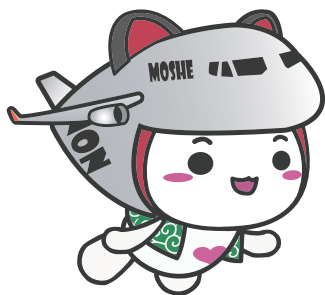

8月1日より新たに就航する庄内ー成田便。皆さんは、もう予約されましたか。私ももちろん、予約開始日にすぐ予約しました。だって、羽田空港に加え、日本最大の国際空港である成田とのネットワークができるなんて、ドキドキじゃないですか。日本国内はもちろん、世界と繋がりがやすくなったことで、酒田市は「産業交流都市」として、さらなる飛躍を上げることでしょう。

乗って遊びに来てくれた方には「酒田ファン」になってももらえるよう、みんなでおもてなしをしましょう。そしてこの夏はLCCでどっか行こう!

酒田市長 丸山 至



▲ジェットスター・ジャパン(株)片岡優社長と丸山市長

銀色の翼で、飛び出そう | 祝 庄内ー成田便就航! |

第25回参議院議員通常選挙が行われます

閩市選挙管理委員会事務局 ☎26・5765

本記事は、6月24日時点で想定される投票日を基に作成しています。投票日が変更となつた場合、内容が変更となります。投票日は本紙7月16日号で改めてお知らせします。

投票所入場整理券の郵送は7月4日～5日

入場整理券は、世帯主宛てに郵送します。圧着式のはがき1枚に家族6人分が印刷されていますので、表、裏の順で開き、自分の分を切り離して持参してください。

投票日時／7月21日(日)午前7時～午後8時(日向コミセン、升田公民館、大沢コミセン、曙自治会館、南部コミセン、田沢コミセンは午後7時まで。飛鳥地区は19日(金)午前7時～午後4時)

投票所／投票所入場整理券に記載されている投票所

◆投票所が変更された地区がありますので、必ず入場整理券に記載の投票所を確認してください。変更になった地区には選挙公報に場所図のチラシを折り込みます。

本市で投票できる方

年齢／平成13年7月22日までに生まれた方
住所／4月3日までに本市で住民票が作成された方

選挙公報は7月9日ごろから各家庭に配布します

◆入場整理券がなくても、選挙人名簿に登録されている方であれば投票できます。投票日までに入場整理券が届かないときや紛失したときは、投票所で係員に申し出てください。

視覚障がいのある方で音訳テープが必要な方は市選挙管理委員会まで連絡してください(本紙の音訳テープまたはCDが送付されている方は連絡不要)。

◆視覚障がいのある方にこの制度について知らせてください。

期日前投票

お住まいの地域にかかわらず、どこの期日前投票所でも投票できます。ただし、飛鳥地区在住の方は7月18日(木)までの受け付けです。

期日前投票所	開設日時
酒田市役所 7階703会議室	7月5日(金)～ 20日(土)*
観音寺コミセン 第1・第2会議室	7月10日(水)～ 20日(土)*
松山農村環境改善 センター研修室	
平田総合支所 3階302号室	7月17日(水)～ 18日(木)
東北公益文科大学 公益ギャラリー	

※飛鳥地区の方は18日(木)まで

こんなときどうすればいいの？

●4月4日以降に住所を異動した場合の投票
市内で転居した方／投票所入場整理券に記載されている投票所で投票できます

他市町村から本市へ転入した方／前住所地で投票できます

●出張など滞在先での不在者投票
滞在地の市区町村選挙管理委員会へ投票を行うことができます。

投票用紙の請求、交付などすべて郵送となりますので早めに問い合わせてください。

●字が書けない方の投票

体が不自由などの理由で字を書くことができない方は投票所で係員に知らせてください。2人の補助員が付き添い、代筆します。

◆家族や付添人、後見人の方が本人に代わって記入・投票することはできません。

●入院、入所中の方の不在者投票
病気やけが、妊娠、体が不自由などの理由で歩くことが困難な方は、入院・入所中の病院や老人ホーム(指定施設のみ)で不在者投票を行うことができます。各施設に早めに申し出てください。

市内の指定施設／日本海総合病院、日本海酒田リハビリテーション病院、本間病院、山容病院、酒田東病院、芙蓉荘、サン・シテイ、サン・シテイⅡ、サン・ハイツ酒田、ライフケア黒森、小規模特養ライフケア黒森、かたばみ荘、ケアハウスふるさと、幸楽荘、さくらホーム、寿康園、シェ・モワ、明日葉、うらら、徳田山、さくらホーム広野、ひだまり、かたばみの家

●郵便などによる不在者投票
身体に重度の障がいがある方は、障がいの程度(左表参照)によっては、在宅で投票を行うことができます。事前に「郵便等投票証明書」の交付を受け、7月17日(水)までに

投票用紙の請求を行う必要があり
ますので早めに市選挙管理委員会
へ問い合わせてください。

在宅での郵便等投票の対象者	
身体障害者手帳に記載	両下肢、体幹、移動機能の障がい1級または2級 ①
	心臓、じん臓、呼吸器、ぼうこう、直腸、小腸の障がい1級または3級
	免疫、肝臓の障がい1級から3級
戦傷病者手帳に記載	両下肢、体幹の障がい特別項症から第2項症 ②
	心臓、じん臓、呼吸器、ぼうこう、直腸、小腸、肝臓の障がい特別項症から第3項症
県知事が書面で証明	障がいの程度が上記①、または②の障がいの程度に該当
介護保険被保険者証に記載	要介護5

定期船の運航時刻が変わります

7月19日(金)は飛鳥地区の投票箱搬送のため、定期船「とびしま」の飛鳥発時刻が午後4時30分(酒田着午後5時45分)に変わります。
酒田定期航路事業所 ☎22・3911

開票

日時 / 7月21日(日)午後9時
場所 / 市国体記念体育館
◆市ホームページでも開票状況を掲載します。

市立酒田看護専門学校入学試験 (令和2年度入学)

酒田看護専門学校 ☎24・2260

推薦入試

受験資格 / 次の全てを満たす方
・本市、遊佐町、庄内町にある全日制の高等学校を令和2年3月に卒業見込みの方
・学習成績評定3・8以上で高等学校長が責任を持って推薦できる方
・合格した場合は必ず同校に入学できる方
募集人員 / 10人程度
期日・場所 / 10月15日(火)・同校

一般入試

受験資格 / 高等学校を卒業した方または令和2年3月卒業見込みの方、高等学校卒業と同等の学力があると認められる方
募集人員 / 20人程度
期日・場所 / 【1次】令和2年1月24日(金)・同校 【2次】令和2年2月7日(金)・同校

共通

費用 / 1万円(受験料)
出願手続き / 推薦入試は9月24日(火)~27日(金)(必着)、一般入試は12月24日(火)~令和2年1月10日(金)(必着)の平日午前8時30分~午後5時15分に、入学願書に必要事項を記入し、〒998-0044酒田市中町三丁目7-16、市立酒田看護専門学校に郵送または持参
◆入学願書は同校にあります。
◆受験料は、出願時に市指定金融機関に振り込んでください。

オープンキャンパス参加者募集

期日 / 7月23日(火)、30日(火)、8月6日(火)、9日(金) ▼ 時間 / 午後1時30分~3時30分 ▼ 場所 / 同校 ▼ 対象 / 高校生以上で同校に入学を希望する方と保護者 ▼ 内容 / 学校の教育内容説明、校舎案内など ▼ 定員 / 各日先着30人 ▼ 申し込み / 開催日前日まで同校へ ☎24・2260

選抜方法 / 【1次】学科試験(古文、漢文を除く国語、数学I、英語I・II)、小論文【2次】面接

災害廃棄物の処理に関する測定結果について

市環境衛生課管理係 ☎31-0933

市では、平成24年12月28日をもって災害廃棄物の受け入れを終了しましたが、酒田地区広域行政組合最終処分場(埋立地)および周辺地域における放射線量などの測定を継続し、安全性を確認しています。測定結果は下表の通りです。この結果は、市ホームページでも公表しています。

(2)空間放射線量率		単位:マイクロシーベルト/時間			
測定地点(高さ1.5m)	5/28	6/3	6/10	6/17	基準値*1
敷地境界(4地点)	0.04~0.05	0.04~0.05	0.04~0.05	0.05	0.19以下
バックグラウンド*2	0.05	0.05	0.05	0.04	

1. 最終処分場における測定結果

(1)地下水、放流水の放射性物質濃度		単位:ベクレル/リットル			
月日	試料名	セシウム134	セシウム137	合計	基準値*1
6/17	地下水(上流)	不検出	不検出	不検出	(セシウム134濃度÷60) +(セシウム137濃度÷90)≤1
	地下水(下流)	不検出	不検出	不検出	
	放流水	不検出	不検出	不検出	

2. 最終処分場周辺地域における測定結果

空間放射線量率		単位:マイクロシーベルト/時間			
測定地点(高さ1.5m)	5/24	6/5	6/19	基準値*1	
大平公会堂	0.05	0.05	0.06	0.19以下	

*1 基準値 / 「災害廃棄物等の山形県内への受け入れに関する基本的な考え方」に示されている値
*2 バックグラウンド / 自然放射線量を示し、敷地内で災害廃棄物の影響を受けない十分に離れた地点

夏だ！海だ！みなとへ行こう！

2019みなとオアシスマつり

北前船の時代に酒田港の風待ち港としても活用され、最近NHKプラタモリで紹介されるなど注目されている飛鳥。今年のみなとオアシスマつりは「不思議アイランド飛鳥の風を感じよう！」をテーマに開催します。

日時／7月28日(日)午前10時～午後3時

場所／酒田港本港地区(酒田海洋センター周辺)

内容／【学ぶ】飛鳥の不思議体験ブース、働く船の一般公開、酒田海上保安部展示など【食べる】酒田版の高級グルメ(飛鳥グルメ、浜焼き、キッチンカー、各種ドリックなど)【遊ぶ】海の生き物タッチプール、魚型丸太釣り競争、スケートボードスクール、みなとクイズ、じゃんけん大会など【見る】スケートボード大会「ずいけんカップ」、みなとダンス、ミスポート酒田2019発表、もしえあの音頭など【買う】飛鳥特産品、地元農産品、国際マーケット、試食

販売など

◆内容は予告なく変更する場合があります。

閩市商工港湾

課港湾振興係

☎26・5758



カヤックツーリング

日時／7月28日(日)午前7時集合

場所／酒田港本港地区

対象／どなたでも(ビギナーコースに限り初心者参加可)

定員／先着40人

内容／酒田港、新井田川をカヤックでツーリング。16キロメートル一周コースとビギナー

コースあり

費用／3千円

申し込み／7

月25日(木)まで

NPO法人元

氣王国へ ☎

26・0470



国交省業務艇「みずほ」による酒田港クルージング

便名	時間
1便	午前8時55分～10時05分
2便	午前9時15分～10時25分
3便	午前10時25分～11時35分
4便	午前10時45分～11時55分
5便	午後1時～2時10分
6便	午後1時20分～2時30分

日時／7月28日(日)(荒天時中止)

集合場所／酒田海洋センター西側

特設テント前

対象／小学生以上(小学生は保護者同伴必須)

定員／各便12人(応募多数の場合

は抽選)

内容／海上からの酒田港内見学、

陸上からの波消しブロック見学

費用／無料

申し込み／7月12日(金)(必着)ま

で希望便名(第3希望まで)、参

加者全員(1組3人まで)の氏名、

性別、年齢、代表者の住所、電

話番号、ファクシミリ番号を記

載し、〒998-0061酒田市

光ヶ丘五丁目20-17、国土交通省

酒田港湾事務所へ往復はがきま

たは ☎35・2141、✉pathr-

sakata@mit.go.jp

☎33・6314

☎33・6314

海水浴場オープン

場所	オープン期間
①宮海海水浴場	7月14日(日)～ 8月15日(木)
②浜中あさり海水浴場	7月20日(土)～ 8月17日(土)
③飛鳥海水浴場	7月13日(土)～ 8月18日(日)

時間／午前9時～午後5時

清掃協力金(駐車料金。①②のみ)

普通車700円、マイクロバス(11人以上)1千200円、大型車1千400円、オートバイ300円

テント設置料(①②のみ) 小500円、大1千円

閩市交流観光課観光戦略係 ☎26・5759



緑地展望台灯台資料展示

期日／7月13日(土)～21日(日)
 場所／酒田北港緑地展望台
 内容／全国の著名な灯台の写真や灯台パークラフトの展示、海上保安業務説明パネルなどの展示費用／無料
 申し込み／当日会場へ
 ◆展望台より上の区域には立ち入りできません。

酒田海上保安部 ☎24・0055

山も楽しむ！ 松山スキー場
 人工ゲレンデオープン

期間／7月13日(土)～11月24日(日)
 時間／【金曜日】午後6時～9時
 【土曜日】午前10時～午後3時、午後6時～9時
 【日曜日・祝日】午前10時～午後3時

使用料金／大人2千円、中学生以下1千円、大人シーズン回数券2万円(11枚)

◆オープン初日は無料開放します。
 ◆専用のスキー板のレンタル料金は別途1日2千円。

酒田NPO法人まちづくりnet松山 ☎62・2334



夏の酒田の風物詩
 酒田花火ショー2019

酒田観光物産協会 ☎24・2233

東日本随一の打ち上げ展開幅2キロの超ワイドスターマインを始めたとする、打ち上げ総数1万2千発の花火ショーを堪能してください。

日時／8月3日(土)午後7時30分～
 場所／最上川河川公園



◆特別観覧席は各コンビニエンスストア、チケットぴあ、楽天チケット、イープラスで販売中。

◆詳しくは「酒田さんぽ」で検索してください。

●天空からのメッセーシ花火募集
 あなたの大切な方へ花火を打ち上げてみませんか。

時間／同日午後8時ごろ ▼定員／先着5人 ▼内容／メッセーシを添えて8号玉1発～2発の打ち上げ
 ▼メッセーシ文字数／1発30文字以内、2発50文字以内 ▼費用／1発3万円、2発5万円 ▼申し込み／7月16日(火)まで同協会へ ☎24・2233

プレミアム付商品券を発行します

酒田商工港湾課企業立地・産業振興係 ☎26・5361(住民税に関すること)
 市税務課市民税係 ☎26・5712

消費税の増税が消費に与える影響を緩和することを目的にプレミアム付商品券事業を実施します。

対象／
 ・住民税非課税の方(住民税課税者と生計が同一の配偶者・扶養親族、生活保護受給者、青色事業専従者・白色事業専従者などは除く)
 ・子育て世帯(3歳未満の子がいる世帯)

内容／2万5千円分の商品券を2万円で購入できる(5回までの分割購入も可能)

購入方法／【住民税非課税の方】対象と見込まれる方に商品券購入引換券交付申請書を7月中旬より順次送付します【子育て世帯】世帯主の方に商品券購入引換券を9月より順次送付します

事業加盟店募集

プレミアム付商品券を使用できる店舗を募集します。
 募集範囲／市内に店舗を有する事業者 ▼申し込み／7月31日(水)まで酒田商工会議所経営相談課へ ☎22・9311

酒田市美術館 特別展
 遊びごころの「かたち」展
 関連企画

酒田市美術館 ☎31・0095

アーティストトーク

日時／7月21日(日)午前11時～、9月1日(日)午後2時30分～ ▼場所／展示室内 ▼費用／無料(要観覧券または会員券)

ワークショップ

場所／市民ギャラリー ▼対象／小学生以上(小学生は保護者同伴必須) ▼定員／各回20人
 ●動く人形を作ろう

日時／7月21日(日)午後2時～3時30分 ▼内容／ひもを引くと動く人形の制作 ▼講師／からくり玩具作家 高橋みのる氏 ▼費用／800円(材料費込み) ▼申し込み／7月7日(日)午前9時～同館へ

●ペットボトルで昆虫を作ろう

日時／8月10日(土)午前10時～、午後2時～ ▼内容／ハサミと粘着テープを使ってチョウ、カブトムシ、カマキリのどれかを制作 ▼講師／ペットボトルアーティスト 本間ますみ氏 ▼費用／500円 ▼申し込み／7月13日(土)午前9時～同館へ

国民健康保険税の期限内納付にご協力ください

【制度全般】市国保年金課国保係 ☎26・5727 【課税の内容】市税務課税制係 ☎26・5711
【納税】市納税課納税係 ☎26・5719、各総合支所地域振興課

本年度の国民健康保険税（以下「国保税」）の納税通知書を7月中旬に世帯主の方へ送付します。

税率を据え置きました

国民健康保険（以下「国保」）の運営は、県と市町村が共同で行っています。医療需要の増加により厳しい財政状況が見込まれますが、本年度は基金を活用することで税率を据え置きました。

旧被扶養者減免を改正しました

職場の健康保険などに加入していた方が後期高齢者医療制度へ移行し、その被扶養者となっていた65歳以上75歳未満の方が国保に加入した場合、国保税のうち、均等割と平等割の減額が受けられる期間を「当分の間」から「2年間」に改正しました。

国保税が減額される制度

●所得による軽減
前年の所得が一定額以下の場合、

期限内納付にご協力を

●納付方法と納付期限

国保税は、原則として1年分を7月末から翌年の2月末まで8回の納期に分けて、納付書か口座振替で納めてください。納付が遅れると延滞金などが加算される場合があります。そのため、口座振替をお勧めします。

●特別徴収になる場合

世帯主が国保加入者であり、国保の被保険者全員が65歳以上75歳未満の世帯で一定の条件に該当する場合は、国保税を世帯主が受給する年金から差し引く「特別徴収」になります。

◆申し出により口座振替に変更することができません。

●振替口座を確認してください

口座振替の方は納税通知書が届いたら、振替する口座登録内容を確認してください。振替口座を変更する場合は、早めに金融機関で手続きをしてください。

また荘内銀行、山形銀行、北都銀行に個人口座とキャッシュカードを持っている方は、市ホームページから口座振替申し込み（新規・変更）ができる「市税等Web口座振替受付サービス」を利用することができます。

介護保険料の期限内納付にご協力ください

【市介護保険課事業管理係】☎26・5363

本年度の介護保険料の年額決定通知を7月中旬に送付します。期限内の納付に協力をお願いします。

●納付方法

老齢年金、遺族年金、障害年金が年額18万円以上の方は、受給する年金から差し引く「特別徴収」、年金から引き去りできない方は納付書または口座振替で納付する「普通徴収」になります。

◆年度の途中で新たに65歳になった方や本市に転入した方は、特別徴収への切り替えに資格取得後6か月〜8か月かかります。納め忘れを無くするためにも、口座振替をお勧めします。

●特別徴収額の調整

特別徴収の方は、本年度分の介護保険料年額の決定額から既に納付された4月、6月分を差し引いた額を、8月・10月・12月・令和2年2月の4回に分けて納付することになります。



後期高齢者医療保険料の期限内納付にご協力ください

閩市介護保険課高齢者医療係 ☎26・5729

本年度の後期高齢者医療保険料（以下「保険料」）の決定通知を7月中旬に送付します。期限内の納付にご協力をお願いします。

保険料の軽減制度

●所得による軽減

前年の所得が一定額以下の場合、保険料が軽減されます（下表参照）。本年度は対象が一部拡充されました。

●被用者保険の被扶養者の軽減

被用者保険（国民健康保険や国民健康保険組合を除く）の被扶養者だった方は、保険料の軽減制度があります。

◆軽減制度について詳しくは市ホームページを参照してください。

●お支払いは口座振替が便利です

●納付方法

高齢年金等の年額が18万円以上の方は、受給する年金から差し引く「特別徴収」、年金から引き去りできない方は年8期に分けて納付書または口座振替で納付する「普通徴収」になります。

●所得による保険料軽減制度（均等割額^{*1}の軽減）

総所得金額の区分 ^{*2}	軽減内容(軽減後の年額)
33万円以下の世帯	8.5割軽減(6,100円)
	加入者全員が年金収入80万円以下(他の所得なし)
33万円+(28万円×加入者数)以下の世帯	5割軽減(20,500円)
33万円+(51万円×加入者数)以下の世帯	2割軽減(32,800円)

*1 保険料は所得割と均等割の合計額になります。 *2 世帯主と被保険者の所得の合計

◆年度途中で新たに75歳になった方や本市に転入した方は、特別徴収への切り替えに資格取得後6か月〜8か月かかります。納め忘れを無くするためにも、口座振替をお勧めします。

国民年金の手続きのお知らせ

閩市国保年金課国民年金係 ☎26・5728、鶴岡年金事務所 ☎0235・23・5040

保険料の免除・猶予申請（令和元年度）

経済的な理由などで、国民年金保険料を納めることが困難な方は申請により承認されると保険料の免除または納付猶予となります。

対象保険料／7月分〜令和2年6月分

受付期間／7月1日(月)〜令和4年7月29日(金)

受け付け／市役所1階国保年金課、各総合支所地域振興課

持ち物／マイナンバーカードまたは年金手帳、印鑑、離職票または雇用保険受給資格者証の写し（本人、配偶者、世帯主のいずれか失業した人のもの。失業などによる申請の方のみ）

◆同居している家族が代理申請する場合は、代理人の身分証明と申請者本人の印鑑が必要です。

障害年金を受けている方へ

障害状態確認届（診断書）の作成期間が提出期限前の1か月以内から3か月以内に拡大されます。

◆これまで誕生月の前月末ごろに送付されていた診断書の用紙が、今後は誕生月の3か月前の月末に日本年金機構より送付されます。

◆この取り扱いは令和元年8月以降の提出期限からとなります。

◆この取り扱いは令和元年8月以降の提出期限からとなります。

◆この取り扱いは令和元年8月以降の提出期限からとなります。

◆これまで誕生月の前月末ごろに送付されていた診断書の用紙が、今後は誕生月の3か月前の月末に日本年金機構より送付されます。

◆この取り扱いは令和元年8月以降の提出期限からとなります。

◆障害の状態が悪化している場合でも、年金額の改定は誕生月の翌月からとなります。

20歳前の傷病により障害年金を受けている方へ

市区町村より同機構へ所得情報の提供をすることになるため、原則として所得状況届（はがき）は提出の必要がなくなります。

◆これまで診断書は7月末までの提出でしたが、今後は誕生月の末までに提出してください。

◆すでに案内済みの次回診断書提出予定年月が平成31年7月の場合令和元年7月以降の最初の誕生月に変更になります。

◆この取り扱いは令和元年8月以降の提出期限からとなります。

◆この取り扱いは令和元年8月以降の提出期限からとなります。



市営住宅・公共賃貸住宅
入居者募集

岡市建築課公営住宅係

☎26・5747

資格／本市在住か本市に勤務先があり、市税などの滞納がなく、現在同居または同居しようとする親族がいて、収入が公営住宅法の基準（一般世帯15万8千円以下、高齢者、障がい者、中学校卒業前の子どもがいる世帯 25万9千円以下）に適合する方▼入居日／8月

●市営住宅

住宅名	所在地	戸数	家賃(月額)
松境北第二アパート	北千日町	1	24,400円～
松境北第二アパート*		1	24,400円～
松境住宅		2	25,700円～
松境住宅*	新橋二丁目	2	25,700円～
新橋二丁目第二アパート(単身用)		1	7,300円～
新橋二丁目第二アパート	新橋五丁目	1	7,300円～
新橋五丁目住宅		1	8,600円～
第五川南アパート		1	14,500円～
若宮第二住宅	若宮町一丁目	1	13,500円～
光ヶ丘第二・第三アパート	若宮町二丁目	1	13,500円～
富士見町第一アパート	光ヶ丘二丁目	2	11,500円～
港南第一アパート	富士見町一丁目	1	11,500円～
大町第一・第七アパート	入船町	1	14,500円～
大町第六アパート*		3	16,000円～
旭新町第一アパート	東大町三丁目	1	16,200円～
旭新町第五アパート*		1	18,300円～
小泉団地	旭新町	1	20,900円～
城西団地	小泉字道南	1	13,000円～
砂越粕町団地	字山田	1	21,200円～
	砂越字粕町	1	24,400円～

※65歳以上の高齢者、要介護認定者、障がい者（身体障がい者手帳1～2級、精神障がい者保健福祉手帳1級、療育手帳A）がいる世帯（単身不可）

●公共賃貸住宅

住宅名	所在地	戸数	家賃(月額)
八森団地	市条字上川原	1	49,900円～

◆収入月額が158,000円以上、259,000円以下の方を対象にしたファミリー向けの住宅です。

16日(金)◆敷金／家賃3か月分▼家賃／収入による▼申し込み／7月4日(木)～10日(水)に申込書を市役所5階建築課公営住宅係または各総合支所建設産業課へ

◆申込書は窓口で記入し、その場で提出することができます。
◆連帯保証人（市内在住）2人が必要です。
◆単身用市営住宅には60歳以上の方または身体障がい者手帳1級～4級所持の方などが申し込みできます。

7月は「愛の血液助け合い運動」月間です

岡市健康課健康係 ☎24・5733

医療に必要な血液の確保は、皆さんの献血事業に対するご理解とご協力に支えられています。

●さあ行こう未来をつなぐ献血へ
いつでも患者さんに血液をお届けできるよう、定期的な献血のご協力をお願いします。

●献血の種類

種類	内容	対象
①400 ^{ミリリットル} 採血	血液をそのまま献血	男性：17歳～69歳 女性：18歳～69歳
②血漿成分採血 ^{しょう}	血液を分離して血漿成分を献血	18歳～69歳
③血小板成分採血	血液を分離して血小板成分を献血	男性：18歳～69歳 女性：18歳～54歳

◆いずれも65歳以上の方は、60歳～64歳に献血した経験がある人のみ対象。
◆移動採血バス（献血バス）では、①のみ実施可。②、③は山形市の献血ルームSAKURAMBOで実施。
◆令和元年度は、400^{ミリリットル}献血のみを実施。

◆本市の献血予定は、6月17日号広報や市ホームページを参照してください。

指定管理者募集公開プレゼンテーション審査の実施

岡市都市デザイン課コミュニケーション
ポータル開設準備室 ☎43・8707

（仮称）酒田市コミュニティセンター（仮称）酒田市コミュニティセンターポータルおよび八幡分館・松山分館・ひらた図書センターの指定管理候補者選定のための手続きの第一環として、公開プレゼンテーション審査を実施します。
期日／8月22日(木)

場所／市役所3階第一・二委員会室
◆時間や傍聴方法などは指定管理者募集への申込者数が確定した後、本紙8月1日号および市ホームページでお知らせします。
◆詳しくは同室へ問い合わせてください。

お詫びと訂正

本紙6月1日号に誤りがありました。お詫びして訂正します。

●訂正箇所／市政ピックアップ11頁 市有財産（平成31年3月31日現在）

誤 土地 791万3,913平方^{メートル}
建物 48万9,403平方^{メートル}
基金 137億436万円

正 土地 791万3,871平方^{メートル}
建物 48万9,260平方^{メートル}
基金 137億438万円

お知らせ

市有地の売却

一般競争入札により市有地を売却します。

入札日時／7月29日(月)午前10時～
 ▼場所／市役所5階501会議室
 ▼売却物件／左表の通り▼申し込み／7月1日(月)～17日(水)の平日午前8時30分から午後5時15分に、所定の申込書に必要な書類を添えて市役所4階総務課管理係へ ☎ 265709

物件番号	所在地	地目	用途地域	実測面積	予定価格 (最低入札価格)
1	光ヶ丘二丁目 61番190	宅地	準工業	329.61㎡	4,079,000円
2	竹田字清水下 31番13	宅地	都市計画外	388.86㎡	3,484,000円
3	光ヶ丘二丁目 61番185、 61番271	宅地 公衆用 道路	準工業	141.35㎡	1,520,000円

◆詳しくは、市ホームページを参照してください。入札案内書(説明書、申込書、物件調書)は総務課で配布するほか、市ホームページからもダウンロードできます。

津波災害警戒区域の指定に係る説明会の開催

山形県が津波浸水区域を津波災害警戒区域に指定するため、説明会を開催します。

- 【若浜地区】 日時／7月4日(木)午後7時～▼場所／若浜コミセン
 - 【浜田地区】 日時／7月5日(金)午後7時～▼場所／浜田コミセン
 - 【港南地区】 日時／7月10日(水)午後7時～▼場所／港南コミセン
 - 【松陵地区】 日時／7月11日(木)午後7時～▼場所／松陵コミセン
 - 【十坂地区】 日時／7月18日(木)午後7時～▼場所／十坂コミセン
 - 【宮野浦地区】 日時／7月22日(月)午後7時～▼場所／宮野浦コミセン
 - 【西荒瀬地区】 日時／7月23日(火)午後7時～▼場所／西荒瀬コミセン
- ◆事業所の方は最寄りの地区の説明会に参加してください。
 閩市危機管理課危機管理係 ☎ 265701

インターネット公売を行います

市税滞納整理のため、差し押さえた財産を公売します。
 公売物件／不動産(土地、建物)、動産(書籍) ▼入札期間／【不動

産】7月30日(火)午後1時～8月6日(火)午後1時【動産】7月30日(火)午後1時～8月1日(木)午後11時▼公売参加申込期間／7月4日(木)午後1時～7月24日(水)午後11時

◆公売下見会は行いません。
 ◆入札に参加する場合は、市ホームページのインターネット公売ガイドラインなどを確認の上、手続きしてください。
 閩市納税課滞納整理室 ☎ 26275

酒田市水難救助合同訓練

日時／7月13日(土)午前8時45分～10時30分▼場所／大浜海岸▼内容／心肺蘇生法、救命索発射器操法、総合海難救助訓練を実施
 ◆当日は会場周辺へのプレジャーボートなどの進入禁止。
 閩市危機管理課危機管理係 ☎ 265701

酒田市消防団消防操法大会

日時・場所／【酒田支団】7月14日(日)午前8時30分～・山形県消防学校(三川町)【八幡支団】7月7日(日)午後1時30分～・八幡タウンセンター駐車場【松山支団】7月14日(日)午前9時30分～・松山多目的運動公園駐車場【平田支団】7月14日(日)午前9時～・ひらたタ

ウンセンター南側駐車場▼内容／ポンプ車操法および小型ポンプ操法
 閩市危機管理課地域防災係 ☎ 38706

資源回収団体に報奨金を交付

対象／資源再利用運動事業等実施要綱による登録を受けて、資源回収を実施した団体▼交付額／回収量に応じて▼申し込み／7月19日(金)まで、前期(1月～6月回収分)の実績報告書、数量内訳報告書などを市環境衛生課(公栄町三丁目)または各総合支所地域振興課へ
 閩市環境衛生課管理係 ☎ 310933

剪定したあじさいを差し上げます

剪定したあじさいを園路沿いに置きます。ご自由にお持ち帰りください。
 日時／7月16日(火)、17日(水)午前10時～午後3時▼場所／飯森山公園あじさい園
 ◆無くなり次第終了。無断剪定はしないでください。
 閩市土木課公園緑地係 ☎ 265745

青少年育成推進員の紹介

地区	氏名
琢成	富樫 千賀子
浜田	伊藤 厚子
若浜	蘆田 厚子
富士見	吉田 雅樹
亀ヶ崎	原 孝輔
松原	高橋 文利
港南	和嶋 浩章
松陵	高橋 進
泉	庄司 敏幸
飛鳥	澁谷 聡輝
西荒瀬	佐藤 基義
新堀	高橋 均
広野	齋藤 誠
浜中	高橋 誠
黒森	佐藤 光
十坂	鈴木 信廣
宮野浦	阿部 哲也
東平田	渋谷 弘明
中平田	田中 修一
北平田	堀 賀津志
上田	菅原 重明
本桶	佐藤 清志
南遊佐	斎藤 純市
一條	大瀧 雅士
観音寺	古田 直子
大沢	遠田 正明
日向	佐藤 訓
松嶺	布施 久雄
南部	佐藤 勉
山寺	齋藤 武生
内郷	佐藤 智
田沢	後藤 幸
東陽	佐藤 善仁
郡鏡・山谷	富樫 進
南平田	小野 和人
砂越・緑町	本多 恒夫

901 青少年指導センター ☎24・2

小型箱わなの貸出を行います

小動物（ハクビシン、タヌキなど）を自宅敷地内などで捕獲する小型箱わなを貸し出します。貸し出しには、市への貸出申請および県知事から交付される許可証（鳥獣の捕獲など）が必要です。貸出・返却場所／市環境衛生課（広栄町三丁目）▼貸出期間／30日以内または、県知事から許可された期間

◆鳥獣の捕獲許可申請の窓口は庄内総合支庁環境課（三川町）です。

◆狩猟期間中（11月15日～令和2年2月15日）は、県知事からの許可証は必要ありません。

◆箱わなの貸出および捕獲した小動物の死骸処分は無料です。

1-09333 閩市環境衛生課環境保全係 ☎3

「安全と安心のまち酒田」市民大会の開催

暴力追放・交通安全・犯罪防止の意識高揚を広く呼びかけ、安全で安心な住みよいまちづくりを推進することを目的に開催します。

日時／7月25日(木)午後1時30分～3時10分▼場所／希望ホール▼内容／功労団体・功労者表彰、標語入選者表彰、警察音楽隊による演

奏など

閩市まちづくり推進課市民相談室 ☎26・5726

7月は「社会を明るくする運動」強調月間です。

7月は犯罪や非行の防止と、罪を犯した人たちの更生について理解を深め、それぞれの立場で力を合わせ、犯罪のない地域社会を築こうとする運動の強調月間です。本市では、保護司、更生保護女性会が中心となり、街頭啓発運動や学校訪問などを開催します。毎日のあいさつや声掛けなど、できることから始めてみませんか。

731 閩市福祉課地域福祉係 ☎26・5

きれいな川で住みよいくるさと運動 河川の清掃活動にご協力ください

日時／7月14日(日)【酒田地区】午前6時30分～7時（荒天時は20日(土)に延期）【八幡地区、松山地区、平田地区】各自治会で定めた日時

▼実施場所／自治会ごとに指定された河川▼内容／ごみ、空き缶などの収集、除草作業（一部の地域のみ）▼服装／長袖の服、長靴（ごみ袋、軍手は用意します）

◆場所は自治会からの回覧を参照

してください。

◆雨などで実施の有無がわからない場合は、市環境衛生課に問い合わせてください。

1-09333 【八幡・松山・平田地域】各総合支所地域振興課

ライトダウンウィークのお知らせ

山形県では地球温暖化防止のため、7月1日(月)～七夕の7月7日(日)を「ライトダウンウィーク」として事業所での一斉消灯を呼び掛けています。支障のない限り、早めの消灯にご協力をお願いします。

1-09333 閩市環境衛生課環境保全係 ☎3

上級救命講習会のお知らせ

日時／8月18日(日)午前9時～午後6時（受け付けは8時40分）▼場所／ひらたタウンセンター▼対象／どなたでも▼定員／先着30人

▼内容／心肺蘇生法、大出血時の止血法、窒息時の対応など（応急手当全般）、自動体外式除細動器（AED）の使い方▼講師／応急手当指導員▼費用／300円（テキスト代、教材費）▼持ち物など／筆記用具、動きやすい服装▼申し込み／7月29日(月)まで、申込書を酒田地区広域行政組合消防署、

または最寄りの消防署（分署）へ
 ◆申込書は、同署ホームページからダウンロードできるほか、最寄りの消防署（分署）にあります。
 ◆講習終了後、上級救命講習修了証を交付します。

同署 ☎23・3131

7月13日はモンテディオ山形 酒田市応援デー

日時／7月13日(土)午後7時キックオフ▼場所／NDソフトスタジアム山形(天童市)▼対戦／京都サンガF.C.▼費用／一般1千500円、高校生以下無料▼チケット取り扱い／7月12日(金)まで、酒田市体育振興会事務局(市役所6階スポーツ振興課内)
 ◆免許証など、住所が確認できるものを持参してください。

酒田市スポーツ振興課スポーツ振興係 ☎43・6651

募集

第二回おいしいサンロク 女子会開催

日時／7月9日(火)午後6時30分～8時30分▼場所／産業振興まちづくりセンターサンロク(中町庁舎内)▼対象／女性▼定員／20人

程度▼内容／ゲストが今の働き方に至った経緯、参加者とゲストの座談会▼費用／500円▼申し込み／7月5日(金)までサンロクへ ☎26・6066



▲申し込みフォーム

介護保険要介護認定 訪問調査員募集

勤務時間／平日午前9時～午後4時▼対象／本市在住で介護支援専門員、保健師、看護師、社会福祉士、介護福祉士のいずれかの資格および普通自動車免許を持つている方▼募集人数／1人▼業務内容／要介護認定のための訪問調査など▼採用月日／8月1日▼報酬／市の基準により支給▼選考方法／面接▼申し込み／7月12日(金)まで、封筒に履歴書、該当する資格登録証の写し、応募の動機(400字以内)を同封の上、〒998・8540(住所不要)酒田市介護保険課介護認定係へ郵送または持参
 同係 ☎26・5732

介護の悩みや思いを語り合う 認知症カフェ参加者募集

日時／7月18日(木)午前10時～11時30分▼場所／中町にぎわい健康プラザ▼内容／もしえのんあののん

音頭▼対象／認知症の方本人および介護者(介護者のみの参加も可)▼費用／200円(茶菓子代)▼申し込み／当日会場へ
 ◆駐車場無料。車椅子での参加も可。
 同市介護保険課予防支援係 ☎26・5755

東北公益文科大学連携推進事業「英語の学びかた教えます」受講者募集

日時／7月30日(火)、31日(水)午前9時～午後0時15分▼場所／酒田市公益研修センター▼対象／本市在住の中学生▼定員／先着50人▼内容／英語のスキルアップを目指すための効果的な勉強法▼講師／東北公益文科大学講師エドモンド・フェック氏、助教ティモシー・バンティング氏▼費用／100円(保険料)▼申し込み／7月3日(水)～16日(火)に市教育委員会企画管理課企画管理係へ ☎26・5772

米粉を使った食育料理教室

日時／7月27日(土)午前9時～午後1時▼場所／酒田調理師専門学校(幸町二丁目)▼対象／小学3年生以上の親子▼定員／先着10組▼内容／米粉を使った料理づくりと試食▼メニュー／さっぱりサラダうどんとシューアイス▼講師／同

校講師▼費用／1組1千円(当日持参)▼持ち物／エプロン、三角巾、内履き、ハンドタオル▼申し込み／7月1日(月)～19日(金)に市農政課総合農政係へ ☎26・5792

消防学校小学生一日研修

日時／7月28日(日)午前10時～午後3時▼場所／山形県消防学校防災学習館(三川町)▼対象／小学生と保護者▼定員／先着100人▼内容／消防ポンプ自動車への乗車や放水・地震体験などの防災研修▼費用／1人500円(昼食代など)▼申し込み／7月1日(月)～19日(金)の平日に同校へ ☎023・566・2022

夏休み親子水道教室参加者募集

日時／8月3日(土)または5日(月)の午前10時～正午▼場所／小牧浄水場▼対象／小学生と保護者▼定員／各回先着12組▼内容／本市の水道の話、水をきれいにする実験、小牧浄水場の見学、利き水体験ほか▼費用／無料▼申し込み／7月23日(火)まで市上下水道部管理課管理係へ ☎22・1812

夏休み親子下水道教室参加者募集

日時／8月2日(金)午前9時～正午
▼場所／庄内浄化センター(庄内町)
▼対象／小学4年～6年生と保護者
▼定員／先着20組40人
▼内容／ビデオ鑑賞、施設見学、微生物の観察、工作(風力発電工作)
▼費用／無料
▼申し込み／7月23日(火)まで市上下水道部管理課管理係へ
☎22・1812

酒田水泳教室 夏休み短期水泳教室

【①学童水泳教室】
日時／8月9日(金)～11日(日)(3日間)
「午前の部」午前9時～10時
「午後の部」午後1時45分～2時45分
▼対象／小学生
▼定員／各先着50人
▼内容／水なれ、クロールを中心とした水泳の練習
▼費用／午前または午後どちらの場合2千円、両方参加の場合3千500円(受講料)

【②幼児水泳教室】

日時／8月9日(金)～11日(日)午後3時25分～4時15分(3日間)
▼対象／3歳児から年長児
▼定員／先着30人
▼内容／水なれ
▼費用／3千500円(受講料)
【①②共通】場所／光ヶ丘プール
▼申し込み／7月2日(火)～8月4日(日)に費用を添えて酒田水泳教室

窓口へ ☎33・0167 (電話受付可)

鳥海山・飛鳥ジオパーク「夏休み川遊び企画」のお知らせ

日時／7月27日(土)午前9時30分～午後1時30分
▼集合／大沢コミセン(受け付けは9時)
▼対象／市内の小学1年～6年生の親子15組30人程度
▼内容／水中観察、魚つかみ取り、大沢ランチ、ミニジオ講座ほか
▼参加費／1人1千円(食事代、保険料)
▼申し込み／7月24日(水)まで八幡総合支所地域振興課地域振興係へ
☎64・3111
◆雨天時は石器作りや魚の塩焼き体験などを実施します。

60歳代男性向け運動教室 受講生募集

日時／8月9日、16日、23日、30日、9月6日、13日、20日、27日の金曜日午前10時～11時30分(全8回)
▼場所／中町にぎわい健康プラザ
▼対象／本市在住のおおむね60歳代の男性(過去に受講した方も受講可能ですが、定員を超えた場合、新規の方優先)
▼定員／先着20人
▼内容／バランスボールやステップ台を使った集団での運動、マシントレーニングなど

講師／中町にぎわい健康プラザスタッフ
▼持ち物／運動しやすい服装、内靴、タオル、飲み物
▼費用／無料
▼申し込み／7月10日(水)9時～24日(水)に電話で中町にぎわい健康プラザへ
☎43・1373
◆傷害保険には加入しませんので、了承の上申し込んでください。

高校生による茶会&児童茶道 お点前体験募集

期日／8月25日(日)▼場所／出羽遊心館
【茶会】時間／午前10時30分～午後2時
▼対象／どなたでも
▼内容／茶席(二席)▼前売茶券／500円(当日茶券あり)
▼茶券取扱所／総合文化センター、出羽遊心館

【児童茶道お点前体験】時間／午前10時30分～正午
▼対象／小学生
▼定員／先着30人
▼内容／高校茶道部員指導の茶道のお点前体験
▼費用／500円(茶券代)
▼申し込み／8月20日(火)まで総合文化センター事務室へ
☎24・2993

夏休み親子手づくり絵本講座 受講者募集

期日／【第1回】7月28日(日)【第2回】8月4日(日)
▼時間／【午前】午前10時～11時30分【午後】午後1時30分～3時
▼場

所／総合文化センター
▼対象／小学生(保護者同伴)
第1回、第2回からそれぞれ時間を選択し、全2回受講できる方
▼定員／各先着10組
▼内容／絵本作り
▼講師／(一社)子どもの読書サポートアシード代表理事 絵本専門士 加藤美穂子氏
▼費用／970円(材料代)
▼持ち物／プラスチック色鉛筆、筆記用具
▼申し込み／中央図書館へ
☎24・2996
◆2回で完成しなかった場合は、8月11日(祝)午前10時～11時30分も受講できます。

さとうときひろ先生と あそぼう！参加者募集

日時／8月8日(木)、9日(金)午前9時～午後4時30分(2日間)
▼場所／酒田市美術館
▼対象／小学生～高校生(小学1年～3年生は保護者同伴)
▼定員／各日先着30人
▼内容／虫めがねを使ったカメラ・望遠鏡づくり、東京芸術大学教授 佐藤時啓氏オリジナルのカメラ「リヤカメラ」であそぼう
▼費用／2千円(2日分)
材料費、保険料、昼食代含む
保護者は参加費は不要
ただし昼食、保険などはなし
▼申し込み／7月5日(金)午前9時～費用を添えて希望ホールへ

◆就学支援を受けている方は費用が無料。社会教育文化課文化芸術係 ☎24・2982へ問い合わせてください。

**夏休み親子ワークショップ
ピンホールカメラ体験教室**

日時／7月28日(日)【午前の部】午前9時30分～正午【午後の部】午後1時～3時30分▼場所／総合文化センター▼対象／小中学生と保護者(小学生は保護者同伴必須)
▼定員／各回先着20組▼内容／親子でピンホールカメラの組み立てから、白黒写真の撮影、現像、プリントまでを体験▼講師／(公社)日本写真協会▼費用／1千円(材料費、保険料)▼申し込み／7月7日(日)午前10時～土門拳記念館へ ☎31・0028

◆ワークショップのボランティアの募集をします。詳しくは問い合わせてください。

**ひらたタウンセンター
筋力トレーニング器具利用講習会参加者募集**

日時／8月6日(火)午後7時～9時、7日(水)午前9時～11時▼場所／ひらたタウンセンター▼対象／高校生以上▼定員／各日先着20人▼持ち物／筆記用具、内ズック▼費用

／510円▼申し込み／講習会開催日の前日まで電話で平田総合支所地域振興課健康福祉係へ ☎52・3911

◆メールでの申し込みは不可

イベント

**松山城址館寄席
桂米紫・月亭天使二人会**

日時／7月20日(土)午後6時～(5時30分開場)▼場所／松山城址館▼出演者／桂米紫氏、月亭天使氏▼費用(全席自由)／1千500円▼チケット販売／松山城址館、松山文化伝承館
松山城址館 ☎61・4885

**「もつとーメロンが好きになる」
庄内砂丘メロンPRイベント**

毎月6日はメロンの日。本市特産の庄内砂丘メロンが旬を迎える7月のメロンの日に合わせてイベントを行います。

【メロンPR展示】期間／7月1日(月)～5日(金)▼場所／市役所1階フリースペース▼内容／メロンPRパネル展示、メロンに関するアンケート
【メロンマルシェ】日時／7月5日(金)午前10時～午後2時▼場所／

市役所正面玄関前特設テント▼内容／メロンの試食販売

閩市農政課総合農政係 ☎26・5792

展示

酒田市美術館

☎31・0095
7月16日(火)～20日(土)休館
◆特別企画展「心ゆさぶる写真絵画―ホキ美術館名品展」7月15日(祝)まで

◆特別展「遊びごころの「か・たち」展」7月21日(日)～9月1日(日) (裏表紙参照)
【市民ギャラリー展示】

◆酒田如月会水墨画展「7月22日(月)～28日(日)」

酒田市立資料館

☎24・6544
会期中無休
◆写真でふりかえる昭和・平成の酒田「9月2日(月)まで」

土門拳記念館

☎31・0026
7月16日(火)～18日(木)展示替えのため臨時休館
◆特別展「昭和を見つめる目」田沼武能と土門拳 ◆古寺巡礼わが仏像10選「7月15日(祝)まで」

◆生誕110年「土門拳 鬼が撮った日本」7月19日(金)～9月23日(祝) (裏表紙参照)

松山文化伝承館

☎62・2632
月曜日(祝日)の場合は翌日休館

◆昔からの手仕事展「ずっと、となりに」◆陶芸家土田英里子おいしい器展「8月25日(日)まで」

◆榎島ほうき手作りの会会長 日下部市雄氏によるギャラリートーク」日時／7月7日(日)午前10時～▼内容／榎島ほうきの作り方と守り方▼費用／無料(入館料別)

【カップ作りワークショップ】日時／7月28日(日)午前10時～午後3時(随時受け付け)▼費用／2千円(体験料、材料代。入館料別途)

●真下慶治記念室
◆最上川I「8月25日(日)まで」

光丘文庫

☎22・0561
土曜日(祝日)祝日休館
(中町庁舎5階)

◆所蔵資料展「群書類従」に記載された古典籍「9月27日(金)まで」

阿部記念館

☎62・2606
金曜日(土曜日)祝日開館

【常設】阿部次郎の書・書簡・原稿、阿部裏の貝の標本、阿部家ゆかりの遺品など(土曜・日曜日は小学生以下無料)

**ひらた
タウンセンター**

☎52・3911

◆北墨会水墨画展「7月20日(土)まで」

本間美術館

☎244311

●美術展覧会場

◆茶の湯の世界―中国絵画ととも
に―「7月9日(火)まで」

◆親子で楽しむミュージアム絵
の中の動物たち「7月11日(木)～8
月26日(月)」

【学芸員のギャラリートーク】日
時／7月28日(日)午後2時～

●清遠閣会場

◆武家文書展「7月2日(火)まで」

◆俳諧資料展「7月3日(水)～8
月20日(火)」

【清遠閣茶会(裏千家淡交会庄内
支部酒田地区)】日時／7月7日
(日)午前9時30分～午後2時30分

費用／1千200円(入館料込み)
▼申し込み／当日同館へ

酒田夢の倶楽部

【華の館】

☎2212263

◆酒田伝統工芸 匠の技展「7月
29日(月)まで」

【常設(入場無料)】◆栄華を誇つ
た本間家の「亀笠鉾」◆人形作家
大滝博子の世界「おしん」人形ギャ
ラリー

本間家旧本邸

☎2223562

◆創業330年特別企画展 伝来
された品々 事業と物語―歴史と
歩む―絵図、古文書、書簡などで

歴史を紐解く「7月中旬まで」

舞娘茶屋 相馬樓

☎212310
水曜日休館

【常設】竹久夢二美術館、新田嘉一
コレクション、現代鑑

山王くらぶ

☎220146

◆第14回湊町酒田の傘福「12月27
日(金)まで」

【常設】人形作家 辻村寿三郎作「さ
かたの雛あそび」「舞妓」

**あいおい
工藤美術館**

☎09028466846
金曜日・日曜日・祝日閉館

◆「涼しさの美」紅と藍の着物(古
代～明治)・ガラスの器「7月5
日(金)～8月31日(日)」

【常設】◆庄内の民芸品 ◆土人形
◆民具など

相談

無料法律相談

日時／7月23日(火)午後5時～8時

▼場所／交流ひろば▼対象／本
市、三川町、庄内町、遊佐町在住
か、本市に勤務先がある方▼定員
／先着6人▼内容／法律に関する
相談(本人のことに限る。申込時
に相談の概要と住所、氏名をお知
らせください。秘密は厳守します)
▼相談員／新井野裕司弁護士▼申

し込み／7月5日(金)午前8時30分
～午後5時15分に、電話で市まち
づくり推進課市民相談室へ ☎2
6・5726

日弁連交通事故無料法律相談

日時／7月26日(金)午後1時30分～
4時(受け付けは3時30分まで)

▼場所／市役所2階まちづくり推
進課▼相談員／加藤栄弁護士(示
談、あつせんも可)▼申し込み／
当日会場へ
☎023・63
5・3648

空き家等無料相談会

日時／8月4日(日)午後1時～3時

▼場所／酒田勤労者福祉センター
▼対象／本市に空き家(今後空き
家になる見込みの家を含む)など
を所有している方、空き家などを
買いたい方・借りたい方など▼相
談内容／空き家・空き地に関する
売買、賃貸借あつせん、相続手続
き、登記・調査・測量、解体、融
資などの相談▼相談員／酒田市空
き家等ネットワーク協議会加盟協
会(宅地建物取引業者、司法書士、
土地家屋調査士、行政書士、解体
業者、金融機関)▼費用／無料▼
申し込み／8月2日(金)まで市まち
づくり推進課地域づくり係へ ☎

26・5725

◆予約の方を優先しますが、当日
も相談を受け付けます。

さかた情報ひろば

―国・県・市民などからのお知らせ―

消費税軽減税率制度等説明会

日時／7月17日(水)、24日(水)午前10
時30分～正午、午後3時～4時30
分▼場所／酒田税務署(光ヶ丘二
丁目)▼定員／各回先着20人▼内
容／軽減税率の説明など▼申し込
み／事前に酒田税務署法人課税部
門へ ☎33・1462

**地方独立行政法人山形県・酒田
市病院機構 職員採用試験**

採用時期／令和2年4月▼勤務地
／同法人関連施設のいずれか▼職
種／看護師(または助産師)▼採
用人数／40人程度▼受験資格／
昭和60年4月2日以降に生まれた
方で、看護師免許(助産師の方は
助産師免許も)を有する方、また
は令和2年5月末までに当該免許
を取得する見込みの方▼試験日／
【1次】8月3日(土)内容／性格
検査、専門試験【2次】8月24日
(土)内容／面接試験▼【1次・2
次共通】場所／日本海総合病院▼

合格発表／【1次】8月中旬【最終合格発表】9月中旬

◆申し込みなど詳しくは受験案内（受験申込書付き）を参照してください。

◆受験案内は同法人関連施設にあるほか、同法人ホームページ（<http://www.nihonkai-hos.jp/adoption.html>）からもダウンロードできます。

■日本海総合病院総務課 ☎26・2001

目指せ海の事故ゼロ！

海水浴をする時は、定められた海水浴場や期間を守り遊泳しましょう。海上保安庁への緊急通報は118番へ。

◆山形県の海に関する事故事例については、酒田海上保安部交通課 ☎24・0055へ問い合わせてください。

海の羽根募金にご協力を お願いします

山形県海と渚環境美化推進協会では、7月1日～31日に海の環境美化を目的とした「海の羽根」募金を実施しています。募金場所は、市役所、町役場、庄内総合支庁、県漁協などです。山形県の豊かな海を守るため、ご協力をお願いします。

いします。

■山形県海と渚環境美化推進協会（庄内総合支庁水産振興課内）事務局 ☎24・6041

無人ヘリコプターによる 一斉防除が始まります

水稲・大豆の無人ヘリコプターによる防除作業が各地域で始まります。期間中はご迷惑をお掛けしないように、万全の対策を講じ、安全作業に努めますのでよろしくお願ひします。

■JA庄内みどり営農企画課内 JA庄内みどり無人ヘリ防除連絡協議会事務局 ☎26・5631

庄内地域 若者サポートステーション

長い間、働く機会がなかった方や働き出したいけど何から始めればいいのか、などのさまざまな悩みをもっている方に寄り添い、自立に向けた就労支援の窓口相談をしています。

場所／市役所中町庁舎2階ジョブプラザさかた（中町一丁目）▼相談／月曜～金曜日の平日午前10時～午後6時▼電話／23・1777▼ホームページ／<http://www.yamagatasaposute.com>

酒田希望音楽祭2019支援事業

花王ファミリーコンサートin酒田「つた」の名曲&オペラ「カルメン」ハイライト

日時／9月16日(祝)午後1時30分～(1時開場)▼場所／希望ホール▼出演者／林美智子氏(メゾ・ソプラノ)、西村悟氏(テノール)、石野真穂氏(ピアノ)、大竹しのぶ氏(語り)▼料金(全席自由)／1千円▼プレイガイド／マリーン

5清水屋、みずほ八文字屋、市内楽器店、希望ホール
◆チケット収入は全額、本市の中学校音楽教育に寄付されます。
◆就学前児童は入場できません。
◆託児1人500円。事前にNP

◆法人にこっとへ ☎23・6330
■花王(株)酒田工場 ☎34・5517

県立庄内職業能力開発センター オープンキャンパス

日時／7月28日(日)【午前の部】午前9時30分～11時30分【午後の部】午後1時30分～3時30分▼場所／同センター▼対象／中学生、高校生、保護者、求職者など▼内容／金属技術科に関する概要説明および施設内見学、体験実習(3次元CADによるモデリング)など▼費用／無料▼申し込み／同セ

ンターへ ☎31・2700

県立産業技術短期大学校庄内校 オープンキャンパス

日時／7月21日(日)午前9時30分～午後0時30分▼内容／学校説明会、各学科説明、体験学習、施設見学▼費用／無料▼申し込み／同校教務学生課へ ☎31・2300

放送大学山形学習センター 夏休み親子科学教室

日時／8月4日(日)午後1時30分～2時45分▼場所／公益ホール▼内容／「今年」は国際周期律表年2019年「元素」の発見に関する実験を行い、元素発見の歴史を学習する▼講師／放送大学客員教授 栗山恭直氏(山形大学教授)▼費用／無料▼申し込み／7月28日(日)まで同センターへ ☎023・646・8836

第7回大通り商店街ツアー

日時／7月13日(土)午前10時～午後0時30分▼集合場所／大通り公園▼定員／先着20人▼内容／商店街の店舗、市立資料館の見学など▼費用／無料▼申し込み／7月3日(水)までの午前10時～午後1時に大通り商店街振興組合へ ☎22・4373

東京2020オリンピック聖火ランナー募集(県内ルート)

募集期間／7月1日(月)～8月31日
 (土)▼開催日／2020年6月7日(日)～8日(月)▼応募要件／①2008年4月1日以前に生まれた方
 ②山形県にゆかりのある方(国籍、性別は問いません)③その他、山形県実行委員会の募集要項による
 ▼応募方法／同実行委員会が開設する専用サイトから応募または郵送(郵送の場合は書留または簡易書留のみ有効。8月31日までの消印有効)

岡山形県聖火ランナー募集コールセンター ☎0570・2000181

第4回トラフグ放流体験 in 庄内浜

日時／7月20日(土)10時～11時▼場所／吹浦漁港(遊佐町)▼定員／親子50人程度▼費用／無料▼申し込み／7月18日(木)まで庄内総合支庁水産振興課へ ☎24・6045
 ◆詳しくは同課へ問い合わせてください。

県立酒田特別支援学校 学校一般公開日

日時／7月16日(火)【午前の部】午前8時20分～11時30分【午後の部】午後1時30分～3時▼場所／

同校▼対象／教育関係者、同校の教育に関心のある方▼申し込み／当日会場へ
 岡同校 ☎34・2026

市民公開講座「がんを通して学ぶ現代の死生観」

日時／7月28日(日)午後2時～▼場所／ホテルリッチ&ガーデン酒田(若竹町一丁目)▼対象／どなたでも▼内容／保坂サイコオンライン・クリニック院長 保坂隆氏によるがんと死生観に関する講演
 ▼費用／無料▼申し込み／当日会場へ
 岡日本海総合病院医事課 ☎26・2001

庄内認知症のつどい参加者募集

日時／7月13日(土)午前10時～正午▼場所／総合文化センター▼内容／認知症に関する相談や情報交換、介護者交流会など▼費用／無料▼申し込み／当日会場へ
 岡認知症のひとと家族の会山形県支部庄内代表、佐藤 ☎71・2130

医療用ウィッグと乳房手術後補整下着の合同相談会

日時／7月25日(木)午後1時～3時▼場所／日本海総合病院2階講堂▼対象／がん治療中で脱毛が心

配な方、乳房手術後の方▼内容／各専門店のアドバイザーによる相談▼費用／無料▼申し込み／当日会場へ
 岡同病院がん相談支援センター ☎26・5282

「さかた北前朝市」出店者募集

日時／7月～11月の毎月第1日曜日午前7時～10時▼場所／柳小路周辺▼対象／本市を中心とした庄内特産品の農林水産物、加工品、工芸品を販売できる方▼申し込み／さかた北前朝市公式ホームページ (<https://www.sakata-ritamaesachinet/>) より
 ◆第1回目の「さかた北前朝市」は7月7日(日)開催します。
 岡さかた北前朝市事務局 ☎25・3100

ひとり親家庭の親子レクリエーション参加者募集

日時／7月28日(日)午前6時50分～午後7時▼集合／酒田市地域福祉センター(新橋二丁目)▼対象／ひとり親家庭(子どもは小学生以下)▼定員／40人(申し込み多数の場合は抽選)▼行き先／八木山ベニランドと八木山動物園▼費用／大人700円、子ども300円▼申し込み／7月13日(土)正午～

午後5時に酒田市母子福祉ねむの木会へ ☎23・5765

鳥海山昆虫ラボ！ 昆虫採集と標本を作ろう！

日時／7月20日(土)午前8時～午後3時▼場所／鳥海イヌワシみらい館(草津)▼対象／小中学生の親子▼定員／先着30人▼内容／昆虫採集と標本作り、鳥海高原で見られる昆虫を学ぶ▼講師／庄内昆虫同好会、希少種保護増殖等専門員 長船裕紀氏▼費用／子ども500円、大人300円(標本作成用具、保険、資料代)▼持ち物／虫捕り網・かご(貸出あり)、昼食、飲み物、タオル、虫よけ、日焼け止め、凶鑑、雨具▼服装／長袖長ズボン、歩きやすい靴、帽子▼申し込み／7月1日(月)～17日(水)午後5時までに猛禽類保護センター活用協議会へ ☎64・4681
 ◆標本作成用具は子どもにのみ配布。必要な方には標本箱(A4サイズ)を1個800円で販売。

目や見え方の相談会 アイサポート相談会

日時／9月12日(木)、13日(金)▼場所／庄内教育事務所(三川町)▼対象／目や見え方に不安のある方、生活や学習上不便がある方▼申し

込み／7月11日(木)まで視覚支援センター(山形県立山形盲学校内)へ ☎023・672・4116

胎蔵山ナイトツアー

日時／7月20日(土)午後1時30分～21日(日)午前10時(1泊2日。雨天中止) ▼集合／元田沢社務所 ▼対象／18歳以上(17歳以下は保護者同伴) ▼定員／先着15人 ▼内容／山小屋泊、庄内夜景、神室連峰からの御来光 ▼費用／2千円(食事代、保険料など) ▼申し込み／7月16日(火)まで胎蔵ロマン会、岩間 ☎54・2766、080・5576・1492

酒田王将戦

日時／7月14日(日)午後1時(受け付けは0時30分) ▼場所／港南コミセン ▼クラス分け／有段者、級位者、シニア(60歳以上)の部 ▼費用／一般1千円、高校生以下500円 ▼申し込み／当日会場へ 問日本将棋連盟庄内支部、澁谷 ☎090・8787・6309

月山森トレッキング参加者募集

日時／7月21日(日)午前9時～午後5時(雨天決行) ▼場所／鳥海高原家族旅行村(草津) ▼定員／先着27人 ▼内容／湯ノ台登山口から

月山森までトレッキング ▼講師／石川一夫氏 ▼費用／2千600円 ▼申し込み／7月16日(火)まで同旅行村へ ☎64・4111

文化庁伝統文化親子教室事業

親子お茶体験教室

期日／7月6日(土)、27日(土)、8月9日(金)、9月21日(土)、10月12日(土)、11月16日(土)、30日(土)(全7回) ▼場所／清亀園 ▼定員／各日先着15人 ▼持ち物／白ソックス、ハンカチ、持ち物入れなど ▼費用／1人3千円(菓子代・抹茶代の7回分) ▼申し込み／7月4日(木)ごろまで 大日本茶道学会酒田支部、石垣 ☎090・3362・8223または、五十嵐 ☎090・3122・9921

酒田夢の倶楽部体験イベント

日時／7月14日(日)【1回目】午前10時～正午【2回目】午後2時～4時 ▼内容／①組子コースター制作(作品は講師が仕上げをして後日渡します) ②こまと竹とんぼを作ってみよう ▼定員／①各回先着10人(要予約) ②各回随時受け付け ▼講師／①渡部嘉一氏 ②菊地秀雄氏 ▼費用／①1千500円 ②600円 ▼申し込み／山居倉庫酒田夢の倶楽部 ☎22・1223

緑環境税助成事業 第10回鳥海山麓八森こども自然学校

日時／8月3日(土)午後2時30分～4日(日)午後4時 ▼場所／八森自然公園 ▼対象／どなたでも(小学3年生以下は保護者同伴必須) ▼定員／先着30人(大人は除く) ▼内容／森のキャンプ、ネーチャーゲーム、ツリーイング、川遊びなど ▼費用／【1泊2日】大人3千円、子ども1千500円(食事代、ゆりんこ入浴券など) 【4日のみ(午前8時30分)】大人1千円、子ども500円(昼食代など) ▼申し込み／7月19日(金)まで ☎999・8231 鳥海山八森こども自然学校実行委員会事務局へ郵送または ☎64・2932 romowashi@apost.plala.or.jp

シニア向け講習会

【剪定講習会】日時／7月21日(日)午前9時30分～11時 ▼場所／平田農村環境改善センター ▼内容／松の剪定について(実技) ▼定員／先着20人

【刈払機取り扱い講習会】日時／7月24日(水)9時30分～正午(雨天時は7月26日(金)へ延期) ▼場所／シルバー人材センター(相生町) ▼内容／刈払機の使用法(初心

者向け) ▼定員／先着10人 【共通】費用／無料 ▼申し込み／シルバー人材センターへ ☎22・3344

七タコンサート

琴とギターと歌の共演

日時／7月7日(日)午後1時30分～3時30分(1時開場) ▼場所／出羽遊心館 ▼内容／琴と一緒に歌おう、レキカンガールズによる合唱、酔奏楽部の演奏 ▼持ち物／飲み物 ▼費用／無料 ▼申し込み／当日会場へ 聞歌声「月下美人」、佐藤 ☎080・5220・5797

すまいるの催し

【すまいる名作映画鑑賞会】期日：内容／7月3日(水)「戦場に掛ける橋」、10日(水)「ぼくのおばあちゃん」、17日(水)「ジューズ」、24日(水)「海よりもまだ深く」、31日(水)「ミオとジュリエット」 ▼時間／午後1時30分 ▼費用／無料 【ハソコ教室7月生募集】内容／全く初めての方、インターネットコース ▼費用／3千200円(資料代) ▼申し込み／清野 ☎80・3194・7661 【つたごえ喫茶】日時／7月8日(月)午後7時～ ▼費用／400円 聞すまいる ☎52・3130

さかとくバザー
in イオンタウン酒田

日時／7月12日(金)午前11時～午後2時
▼場所／イオンタウン酒田店前(泉町) ▼内容／県立酒田特別支援学校高等部生徒による作業製品の販売

問 同 校 ☎34・2026

すてっぷひろば

発達が気になる子どもを対象に、親子で体育館や遊戯スペースで自由に遊べる場です。

日時／7月28日(日)午前10時～11時30分
▼場所／県立鳥海学園(遊佐町) ▼費用／無料 ▼申し込み／当日会場へ

問 同 学 園 ☎75・3334

じろで庄内2019

自転車で200キロメートルを走るロングライドイベントです。

日時／9月8日(日)午前6時～午後5時(本市内は午前10時ごろ) 午後1時ごろ通過予定 ▼コース／松山～八幡(玉簾の滝エイド)～スーパー農道～酒田(公益文科大学エイド)～湯野浜・温海・鶴岡・三川(70キロメートル、130キロメートル、210キロメートル)の3コースで時間制限あり。スタート・ゴールは道の駅みかわい

ろり火の里 ▼定員／先着1千人
◆詳しくは庄交トラベルホームページを参照してください。

問 庄 交 コーポレーション ☎02 35・2213033

無料カウンセリング
あなたの悩みを話してみませんか

日時／8月4日(日)午後1時30分～3時30分
▼場所／酒田市地域福祉センター(新橋二丁目) ▼内容／個別に相談 ▼費用／無料 ▼申し込み

親子ふれあいサロン

ぎゅっとサロンへどうぞ【7月の予定】

問 交 流 ひ ろ ば 内、親 子 ふ れ あ い サ ロ ン ☎26-5613
子 育 て 世 代 包 括 支 援 セ ン ター「ぎゅっと」 ☎26-4199



期 日	時間・場所	内 容	対象・定員	申し込み
7/3(水)	10:30～12:00 親子ふれあい サロン2	「おおきな～れ」 身長・体重測定		
7/4(木) ～5(金)	11:00～11:20 親子ふれあい サロン1	「プレイランド」 一きらきら七夕まつりー みんなで一緒にきらきら七夕 飾りを作ろう!	就学前児童 と保護者 定員なし	当日会場へ
7/10(水)	10:30～11:00 親子ふれあい サロン2	「おはなしひろば」 絵本の読み聞かせ		
7/5(金)	10:30～11:30 松山子育て支援セ ンター	「ぎゅっとサロン」 子育て中のママやパパのお しゃべりを楽しもう!	子育て中 妊娠中の方 10人(組)	ぎゅっとへ
7/17(水)	10:30～11:30 交流室 (交流ひろば内)	「ぶちカフェ」 フレッシュジュースでリフレッ シュ! 講師/西村蘭子氏	就学前児童 と保護者 15組	7/5(金) 9:30～
7/30(火)	10:00～12:30 クッキングスタジ オ(交流ひろば内)	「シェフと作ろう本格ハンバ ーグ」 講師/阿部三喜夫氏	小学生10人	7/16(火) 9:30～
8/4(日)	10:30～11:30 工作室 (交流ひろば内)	「わんぱく広場」(小学生対象) 一つくってあそぼうー 講師/宮田浩一氏	小学生20人	7/19(金) 9:30～

◆大型遊具保守点検・マット洗浄作業のため休館します。
日時/7月9日(火)親子ふれあいサロン2は通常通り開館します
問 交 流 ひ ろ ば 内、親 子 ふ れ あ い サ ロ ン ☎26-5613、子 育 て 世 代 包 括 支 援 セ ン ター「ぎゅっと」 ☎26-4199

酒田 FM 76.1 MHz
ハーバーRADIO

災害が起こったら
酒田エフエム
放送で

インフォメーションさかた

酒田市からのさまざまな
情報をお知らせします。
【月曜～金曜日】
午前8時～、午後0時20分～
【金曜日】
午後5時45分～

ON AIR

み／日本産業カウンセラー協会
属 庄 内 こ こ ろ 塾 へ ☎090・6
689・2050

新刊紹介

里山食堂が教える果樹の
収穫・保存・料理 おいしいレシピ368

西東社編集部/編
西東社

一般図書



梅、びわ、アボカド、ブルー、オリーブ…。庭木として植えている果樹になった果実の収穫方法や保存法、デザートや料理のレシピを季節別に紹介する。果樹や果実についての役立つ情報や切り方・皮のむき方なども掲載。

moja

吉田 桃子/著
講談社



毛深いのを見られるのも嫌だし、それを刺っているせいでついたキズも見られたくない。毛深いことをコンプレックスに感じている中2の理沙が本当の自分に出会うまでの、ひと夏の青春を描く。

中高生向け

おばけのモックンと
ねっちゅうしょうおばけ

あくざわめくみ/作・絵
教育画劇

児童絵本



暗い森に住んでいるおばけのモックンと仲間たち。ある日クモのボリスが「人間界の太陽の真下にいるねっちゅうしょうおばけ」について教えてくれました。みんなは興奮して…。©TRC

7月の各種相談 ひとりで悩まずにご相談ください。

◆祝日の相談は事前に問い合わせてください。

項目	日時	場所/問い合わせ
市民生活相談	月～金曜日/ 8:30～17:15 (12:00～13:00を除く)	市役所2階、市民相談室 ☎26-5760
消費生活相談	月～金曜日/ 8:30～17:15	市役所2階、市消費生活センター ☎26-5761(消費生活) ☎26-6266(多重債務)
山形財務事務所 借金返済に関する 相談窓口	月～金曜日/ 8:30～17:15 (祝日、年末年始除く)	山形市緑町2-15-3、山形財務事務所1階理財課 [相談専用電話]☎023-641-5201
山形いのちの電話	年中無休/ 13:00～22:00	(社福)山形いのちの電話 ☎023-645-4343
人権相談 (人権擁護委員駐在日)	月・木曜日/ 9:00～16:00	山形地方方法務局酒田支局 ☎25-2221
人権・行政相談	9日(火)、23日(火)/ 9:30～12:00(人権) 2日(火)、16日(火)/ 13:30～15:00(行政)	市役所2階、市民相談室 ☎26-5760
	10日(水)/ 9:00～12:00	ひらたタウンセンター ☎52-3910
	17日(水)/ 13:30～15:00	松山健康福祉センター ☎62-2611
女性のための相談	月～金曜日/ 9:00～16:00	交流ひろば1階 市男女共同参画 推進センター ウィズ ☎26-5616
年金受給相談	月曜日/8:30～19:00 火～金曜日/8:30～ 17:15(年末年始除く)	街角の年金相談センター酒田 ☎22-4554 電話での相談は鶴岡年金事務所 ☎0235-23-5040
交通事故相談	月～金曜日/ 9:00～16:00	山形県交通事故相談所庄内支所 (庄内総合支庁内) 電話相談可。無料弁護士相談もあり ます。☎0235-66-5452
教育相談	月～金曜日/ 9:30～18:00 土曜日/ 9:30～12:30	総合文化センター2階、教育相談室 ☎0120-783-042 ✉soudan@sakata.ed.jp (予約受付のみ)

項目	日時	場所/問い合わせ
青少年相談	月～金曜日/ 9:30～16:30	総合文化センター1階、市青少年 指導センター ☎24-2901
心配ごと相談	2日(火)、16日(火)、30日(火) /9:00～12:00	地域福祉センター(新橋二丁目 1-19) ☎23-5765
生活困窮者 自立支援相談	月～金曜日/ 8:30～17:15 (祝日、年末年始除く)	生活自立支援センターさかた(地 域福祉センター内) ☎25-0350 ☎24-6299 ✉jiritsu@sakata-shakyo.or.jp
若者の就職・転職・ 仕事の悩み相談	月～金曜日/ 10:00～18:00	山形県若者就職支援センター・庄内 地域若者サポートステーション(中 町庁舎2階) ☎0120-219-766
内職の相談	月～金曜日/ 9:00～16:00	市役所6階、市商工港湾課 ☎26-5757
労働相談 (社会保険労務士駐在日)	原則金曜日/ 13:00～16:30	庄内総合支庁地域産業経済課 ☎0235-66-5491
身体障がい者 更生相談	第2・第4水曜日/ 13:00～15:00	市身体障害者福祉センター ☎26-3715
精神保健福祉相談	3日(水)/10:00～12:00 (7月1日/月まで要予約) ◆次回は8月5日(月)。	酒田農業技術普及課 (若浜コミセン東隣) ☎庄内保健所 ☎0235-66-4931
女性の健康相談	月～金曜日/ 8:30～17:15	庄内保健所子ども家庭支援課相 談室(庄内総合支庁1階) ☎庄内保健所 ☎0235-66-5653
ひきこもり相談	23日(火)/13:30～15:30 (要予約)	庄内保健所地域保健福祉課相 談室(庄内総合支庁1階) ☎庄内保健所 ☎0235-66-4931
エイズ・梅毒・性器 クラミジア感染症、 B型肝炎およびC型 肝炎個別相談・検査	[相談]月～金曜日/ 8:30～17:15 [検査]毎週火曜日/ 9:20～12:00(要予約)	庄内保健所保健企画課健康相談 室(庄内総合支庁2階) ☎庄内保健所 ☎0235-66-4920
結婚に関する相談	月～金曜日/ 9:00～16:00 第1・第3木曜日/ 14:00～21:00(要予約)	交流ひろば1階 市結婚サポ ートセンター ☎26-5670
外国出身者のための 相談	月～金曜日/ 9:00～16:00 (外国語の相談は要予約)	交流ひろば2階 市国際交流サロ ン ☎26-5615

鶴岡市

**国指定重要無形民俗文化財
黒川能野外能楽 水焰の能**
日時/7月27日(土)午後6時/場所/櫛
引総合運動公園野外ステージ/内容/舞
囃子(櫛引東小学校児童)、黒川能上座(狂
言/蟹山伏・能/道成寺)/入場料/前売
り券2千円、当日券2千500円(高校生
以下無料)/前売り券取扱/鶴岡市観
光物産課 各地域庁舎産業建設課 黒川能
の里土紙会館にて販売
☎鶴岡市櫛引庁舎産業建設課 ☎023
5-572115

庄内町

in 風車村
日時/7月14日(日)午前11時～午後2時
場所/風車村(ウインドーム立川)内容
/長い流しそつめん、手作りアイスク
リーム、水流を登る水車、リボン風車作り
など/費用/無料(カブト虫相撲大会は
300円 先着50人)
◆カブト虫の生育状況により、受付人数
を変更します。
☎庄内町立川総合支所立川地域振興係
☎5633361

三川町

フェスティバルざつこしめ
期日/8月3日(土)小雨決行 予備日4日
(日)時間/午前9時～11時30分ごろ
場所/青龍寺川(三川町)対象/幼児か
ら小学生/費用/子ども1人200円
☎三川町公民館 ☎0235-66-44
03

遊佐町

**第27回奥の細道
鳥海ツーデーマーチ参加者募集**
期日/9月7日(土)8日(日)集合/遊佐
町民体育館前広場/費用/一般2千円、
高校生以下無料/申し込み/8月16日(金)
まで奥の細道鳥海ツーデーマーチ事務局
(遊佐町生涯学習センター内)へ ☎72
4114 ☎71-12222



虐待かもと思ったら…
すぐにお電話をください

児童相談所や市相談窓口では、出産・
子育てに関する相談をなんでも受け
付けています。気になることはぜひ
ご連絡ください。

☎市相談窓口電話番号
26-5734
☎児童相談所全国共通ダイヤル
189 いちはやく



◆連絡者や連絡内容に関する秘密は守られます。
◆全国共通ダイヤルはお住まいの地域の児童相
談所につながります。

眠れない…は
心のSOS —ひとりで悩まず相談を—

こころの相談窓口

市健康課 ☎24-5733
八幡総合支所
地域振興課 ☎64-3113
松山総合支所
地域振興課 ☎62-2611
平田総合支所
地域振興課 ☎52-3911
庄内総合支庁地域保健福祉課
☎0235-66-4931
◆平日の午前8時30分～
午後5時15分

酒田市休日診療所 7月の診療日

7月の診療日は、7日(日)、14日(日)、
15日(祝)、21日(日)、28日(日)です。

※急病や軽いけがのときにおいでください。
※保険証を忘れずにお持ちください。

診療受付時間/午前8時30分～11時30分、午後1時～4時30分
(ただし、午前11時30分～午後1時でも急患は受け付けます)
場所/市民健康センター別館(船場町二丁目1-31)
電話/21-5225(受付時間中のみ)
平日の問い合わせ/市健康課健康係 ☎24-5733

5/30

持続可能な庄内地域の 未来に向かって



庄内・遊佐太陽光発電所の売電利益を、庄内地域の持続可能な地域づくりに活用するため、本市、遊佐町、生活協同組合庄内親生会、生活クラブ事業連合生活協同組合連合会、(株)庄内自然エネルギー発電の5者が、共同宣言および協定締結を行いました。

6/8

きれいに咲くといいな



酒田東ロータリークラブより飯森山公園のアジサイ園に40株のアジサイの苗が寄贈されました。寄贈されたアジサイの苗は、十坂保育園の園児たちが一緒に植樹しました。

6/8

幽玄の世界



第38回花の能 羽州庄内松山城薪能が松山農村環境改善センターで開催され、子ども狂言「盆山」、狂言「千鳥」、能「竹生鳥」が上演されました。訪れた観客は、幽玄の世界に見入っていました。

6/15

文化芸術活動に参加しやすい 街を目指して



酒田市文化のまちづくり市民会議が総合文化センターで行われ、仙南芸術文化センター前館長 水戸雅彦氏による講演や、文化芸術活動に参加しやすい街にするためにはどうしたらよいかを考えるワークショップが行われました。

6/18

安心安全のため連携強化



複雑多様化する災害から住民の安全を確保することを目的に、山形県消防防災航空隊と酒田地区広域行政組合消防本部との合同訓練が最上川河川公園周辺で実施され、隊員投入訓練などが行われました。

6/18

夜半に大きな揺れ



6月18日午後10時22分ころ、山形県沖を震源とするマグニチュード6.7(暫定値)の地震が発生し、本市は震度5弱を観測。災害対策本部が設置され、被害状況などの情報収集や避難所開設などの対応にあたりました。

5/26

貴重な対談



本市名誉市民であり世界的オペラ歌手 市原多朗氏と、藤原歌劇団で故五十嵐喜芳氏の監督付きとして日本のオペラ界を支えられた椿照子氏の対談が行われ、観客は貴重な対談に耳を傾けていました。

5/26

大物を狙って



升田地区前ノ川で第18回鳥海山前ノ川釣り大会が開催されました。初心者から釣り名人まで63人が全国から集まり、溪流釣りを楽しみました。

5/30

バスの利便性を体験



るんるんバスの乗り方ツアーが開催され、上安町自治会から12人が参加しました。参加者は最寄りのバス停からさかた海鮮市場へるんるんバスで移動。買い物、昼食の後、るんるんバスで帰宅するコースを体験し、公共交通機関の利便性を体験しました。

6/9

お口を健康に



酒田地区歯科医師会が主催するデンタルフェア2019が市民健康センターで開催されました。訪れた市民は、歯科健診や歯と口腔の健康相談、ブラッシング指導を受け、歯と口腔の健康について学びました。

6/14、15、16

旬の花苗、植木がいっぱい



平田イベント広場で第30回ひらた植木まつりが行われました。訪れた市民などは、たくさんの種類の植木や花の苗の中から目当ての物を購入したり、コンテナガーデン講習会や木工クラブ教室などに参加していました。

6/14

私たちがもてなします



クルーズ船で酒田を訪れる外国の方をおもてなしするため、高校生を対象に酒田の観光や外国人とのコミュニケーションを学ぶ高校生インバウンドおもてなし研修会を開催しました。研修会に参加した生徒たちは、今後外国語サポーターとして活動する予定です。

ママ、なつかしい

このあいだ4歳になるマーちゃんが「ママ、なつかしい」と話しかけてきました。「なつかしい?」ママは、言い間違えをしているのかと思いい「さびしいっていうことかな?」と尋ねてみましたが、どうも違うようです。

しばらくしてママはハッと気づきました。そう言えばさつきパパと部屋の片付けをしていたとき、マーちゃんがまだ1、2歳ころのアルバムが出てきて、思わず2人で「わあ、なつかしいね」「こんなときあったね。なつかしい」と「なつかしい」を連発したのです。そばにいたマーちゃんも、その会話を聞き、ママとパパがニコニコしながら写真に見入っているのをきっと見ていたんですね。

どうやらマーちゃんは、ママやパパの様子や「マーちゃんはおかしい」と言われた経験など、自分が知っている

事柄を関連づけて「なつかしい」は「かわいい」っていうことらしいと理解したようです。そして早速使ってみたというわけです。

今、子どもの周囲はテレビやインターネット動画など多様な映像や音であふれ、さまざまな言葉がいきかっています。しかしこうした言葉が、子どもの言葉の発達を促すわけではありません。乳幼児の映像の視聴時間と言葉の発達の関係を追った心理学の研究では、視聴時間が少ない子どもの方が、言葉の発達が進んだという結果が得られています。

時にマーちゃんのような誤解も生じますが、子どもは身近な人との顔を合わせたやり取りのなかで、自分の経験と関連付けながら豊かな言葉の世界を育んでいきます。家庭で交わされる何気ない会話を大切にしたいですね。

園市子育て支援課 ☎26-5735

さかたの旬

vol.63

旬の食材を使った料理を 酒田市食生活改善推進員がご紹介

玉こんにゃく

祭りや観光地など、人の集まるところで売られている玉こんにゃくは、山形の郷土料理です。普通のこんにゃくに比べ、形が丸いのが特徴。しょうゆや酒で味付けしただしに入れて大鍋で煮たものからしを塗って食べるのがスタンダードです。



冷める時に
味がしみ込みます。



材料 [作りやすい分量]

玉こんにゃく……600g^ア
しょう油……50cc
A 酒……大さじ2
みりん……大さじ2
砂糖……小さじ1
水……250cc
スルメ……小1枚
ねりがらし……お好みで

作り方

- ①こんにゃくはざつと水洗いする。(アク抜きが必要な場合は沸騰したお湯で2~3分ゆでる。)
- ②1センチ程度に裂いたスルメ、A、水を①に加えて一度沸騰させる。沸騰したら弱火~中火で煮込み、こんにゃくに色がついたら火を止めて冷ます。
- ③②を再び火にかけ、こんにゃくが温まったら火を止める。
- ④③を竹串に刺し、好みでからしを付ける。



公益大生が提案する あなたらしく わたしらしく暮らせるまち Sakata Style サカタスタイル

【第3回】女性が活躍できるまち、酒田!

こんにちは。公益大 伊藤真知子ゼミです。皆さん、楽しんで仕事をしていますか？

酒田市では20代から30代の女性の82%が働いているというデータがあり、これは全国的にみても高い割合です。そんな中、酒田市は「日本一女性が働きやすいまち」を目指し、企業などと連携して働きやすい環境づくりを進めています。

その取り組みの一つとして、酒田市産業振興まちづくりセンター「サンロク」では新しい働き方や起業のサポートなどを行っています。その中でも、女性スタッフが中心となって定期開催する「おいしいサンロク女子会」はさまざまな職種の人たちと交流したり、好きなことを仕事にして酒田で働く女性に話を聞いたりなど「働く」ということについて楽しみながら考え、つながる場です。次の開催は7月9日(火)です。皆さん参加してみては？ 私たちも実際に



▲第1回サンロク女子会



東北公益文科大学3年 阿部あすか
大山ひなこ

サンロクを訪れてみて、仕事に対する新しいきっかけや、自分の好きなことを発見したり「自分らしく働きたい」という思いを一緒にかなえてくれたりする場所だと感じました。学生として就職活動の際や、自分の視野を広げてみたいと感じたときに、ぜひ利用したいです。
日本一女性が働きやすいまち。それは女性だけではなく、男性も働きやすいまち、そして**誰もがその人らしく働いて暮らせるまち**へとつながっていきます。一歩踏み出すことで、あなただけの新しい働き方を発見することができるかもしれません。一人ひとりが自分らしく、いきいきと働くことで酒田市全体が盛り上がっていったらいいな、と思います!

※2018年4月開設。2019年5月より中町庁舎。



♪ Snapshot ♪

キリヌキ Ki·Ri·Nu·Ki!

【撮影場所】
いか釣り船団出航式

取材中に会った皆さんの素敵な笑顔や、美しい風景などをキリヌキ!



やまとさん のあさん じょうさん
兄ちゃんがんばれ!



唯さん 愛海さん 智也さん
長い間頑張って!



大瀧さんご家族
船を見に来たよ!



食べるって、おいしい!楽しい!とっても大事!

今年で4年目を迎えるアランマールの食育活動。
今回は北村果穂選手(＃1)が、市内6校を対象に行われた食育活動の様子をお伝えします。



「アランマールにとって食育活動とは」

北村/チームのPR活動の一環ですが、PRがメインだと考えている選手は多分いません。私たち自身「食」の大切さについて学ぶいい機会になっていますし、子どもたちにも

伝えることに責任を感じてやっています。

「どうやって準備している?」
北村/子どもたちがイメージしやすいよう、キャラクターのマグネットを作っています。練習後や休日などに作っていますが、久しぶりにやるとこ

とってもかわいいでしょ?

ういうのも楽しいです!

「工夫したことや、子どもたちの様子」

北村/緊張したり恥ずかしかったりする子をどうやって巻き込むか、みんなまで話し合いました。低学年の子

は最初から目がキラキラ!高学年の子は結構大人しいですが、給食食べて、バレーボールして、最後はノリノリ(笑)アランマールにも興味持ってくれて良かったな〜♪

「最後に、酒田の子どもたちにひとこと!」

北村/おいしいお米と一緒に野菜もいっぱい食べて、いっぱい体を動かして、元気な大人になろう!そして、私たちアランマールのことも応援してね!



ちゃんと伝わったかな〜?





読者の声

Reader's Voice



読者の皆さんの「声」を掲載します。本紙の感想、酒田への思い、身近な出来事、取り上げてほしい話題、紹介してほしい人などを、200字～300字程度でお寄せください。掲載された方にはささやかなプレゼントを差し上げます。

投稿方法 / 〒998-8540 (住所不要) 酒田市長公室広報広聴係へ
☎26-3688 ✉koho@city.sakata.lg.jp
◆文面またはタイトルに「読者の声宛て」と明記してください。
◆スペースの都合で掲載できない場合があります。
☎市長公室広報広聴係 ☎26-5706

「さかた」というところは、鳥海山があり、日本海があり、おいしい食材があちこちにあり、うれしいところですね。広報についてきたはがきの写真を見てそう思いました。県外の友人や取引先によく贈り物をしますが、そのとき、このはがきにメッセージを添えて送っています。夏には、日本一周のお客さんがよく立ち寄りますが、広報や「さかたさんぽ」などの観光パンフレットが充実し、案内しやすくなりました。広報の表紙の写真、いつも素晴らしいですね。お土産用のポストカードなどにしてははどうでしょう。

広報コンクールの特選おめでとうございます。本当に立派な広報です。今後とも楽しませてください。

(市外在住 桜子さん)

写真をほめていただきありがとうございます。いい写真を撮ることもができるのも、酒田の美しい風景があつてのことです。

北前船寄港地として、酒田が日本遺産に認定されました。当時から酒田には関西から文化や言葉が伝わってきています。そして最上川を通じ、内陸地方から紅花や食べ物なども流通していたはず。その経路があつたからこそ「おしん」です。

でも今は船下りで酒田まで来ることができません。途中に堰などもありますから。何とか工夫して酒田に。内陸から海まで続く道。内陸、庄内、日本海側の県外のまちも巻き込んで、「酒田さ行ぐさげマメでろちゃ」ツアー、いかがでしょうか。

(市内在住 女性)

北前船は往時、日本海側の各港に多くの富をもたらし、酒田に運ばれたものは最上川を通じて内陸に。その逆に紅花などは最上川から酒田へ、そして上方へと運ばれ

ました。昔は物流でしたが、今は人。おもしろいアイデアですね！

広報、いつも楽しみにしています。

読みやすく、以前よりもおしゃやかな感じになったと思います。

私は広報についてくる写真のはがきを使い、遠方の方へ手紙を書いていきます。酒田のことをあまり知らない方でも、はがきを受け取ったときに、酒田がどんなところか想像できるような素敵な写真だと思えます。ありがとうございます。

ありがとうございます。

これからも市民の皆さんに愛されるような広報づくりをよろしく願います。

(市内在住 Emiyyさん)

はがきには、広報担当で撮った写真はもちろんです。昨年度からSNSの「インスタグラム」にハッシュタグ「#酒田みつつけ」をつけて投稿された作品も使用しています。毎月「月間酒田みつつけ大賞」を選ぶコンテストも開催中ですので、今度はご自分の写真を投稿してみてください。

編集長のひとりごと

編集後記



「私の街さかた」7月1日号の表紙は、アジサイの花の上で空を見上げるカエル。日和山公園で出会った彼(彼女?)に、撮影チームは「ジョージ」と名前をつけ、楽しく撮影したそうです。「ふざけている」と思ってもいいかもしれませんが、撮影は、撮られる方も撮る方も楽しくやるのが一番。両者の信頼関係が、写真に表れるのです。すばらしい演技でこたえてくれたジョージに感謝です。ありがとうございます！ジョージ！(笑)

特集は「そうだ、LCCでどっか行こう！」。庄内・成田間に就航するLCCについて、もしえのん・あののんと一緒に学びましょう。ボイスオブアランマーレは、市内小学校を対象にした食育活動。「ちゃんと伝わったかどうか不安」と思っている選手もいるようすが…大丈夫!!あんなに楽しくてためになる授業が子どもたちの心に残らないわけがありません。忙しい中、酒田の子どもたちのために、本当にありがとうございます。

広報広聴係 大井正紀



土門拳 — 生誕110年 — 鬼が撮った日本

24歳で写真に出会った土門は、生涯さまざまなテーマに取り組む多くの作品を残しました。「風貌」「古寺巡礼」「ヒロシマ」などよく知られたものから一風変わった作品まで、同展では各テーマの作品を紹介します。

生誕110年を迎えた今年、土門拳とはどのような人物だったのか、その作品からあらためて生涯をたどります。

7月19日(金)～9月23日(祝) 会期中無休

午前9時～午後5時 (入館は午後4時30分まで)
入館料／一般430円、高校・大学生210円、中学生以下無料
◆20人以上団体割引有り

東大寺
蓮華
(1967)

トークイベント

弟子が語る土門拳

日時／8月31日(土)午後2時～
語り手／堤勝雄
費用／無料 (入館料別途)

閩土門拳記念館 ☎31-0028

特別展

遊びどころの「か・た・ち」展

紙、ペットボトル、木といった私たちの身近にある素材が、作家たちの驚異の「手技」によって、全く新しいアート作品に生まれ変わります。

「シャドーボックス」の日本での第一人者 大橋禾苗、数十種類の木を使って1枚の絵「組み木絵」を創る中村道雄、現代のからくり玩具作家 高橋みのる、使用済みのペットボトルを使って、美しい動植物を創り出す本間ますみ。作家たちによる遊びどころあふれる世界をお楽しみください。 ◆関連企画は本紙11頁を参照してください。

7月21日(日)～9月1日(日)

会期中無休

午前9時～午後5時 (入館は午後4時30分まで)

観覧料

一般900円、大学・高校生450円、中学生以下無料



本間ますみ「真鯛」



高橋みのる「ロボトンボ」

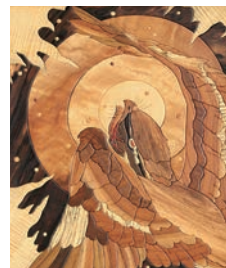

中村道雄「よだかの星」



大橋禾苗「神話のモチーフ」(部分)

閩酒田市美術館 ☎31-0095

「みんなでうえたやさい おおきなあれ!」



子供の園 たかはし いっせいくん

ちびっこ
ギャラリー
No.165

酒田市役所

〒998-8540 山形県酒田市本町二丁目2番45号
☎0234-22-5111 (代表)
FAX.0234-26-3688

八幡総合支所

〒999-8292 酒田市観音寺字寺ノ下41番地
☎0234-64-3111 (代表)
FAX.0234-64-3110

松山総合支所

〒999-6861 酒田市字山田27番地の4
☎0234-62-2611 (代表)
FAX.0234-62-2618

平田総合支所

〒999-6711 酒田市飛鳥字契約場30番地
☎0234-52-3111 (代表)
FAX.0234-52-3116

本紙に関するご意見、ご要望をお寄せください。

酒田市長公室
広報広聴係

☎0234-26-5706 (直通)
FAX.0234-26-3688
✉koho@city.sakata.lg.jp

交通事故防止のための
心がけ

