

私の街 さかた

酒田市広報

No.179

2013
【平成25年】

4.1

人いきいき まち快適 未来創造都市 酒田

目次・Contents

特集

2 新庁舎の設計概要

市政ピックアップ

6 子育て支援医療拡大

7 平田小学校開校、防災行政無線を設置

9 公益活動支援補助金、さかた型地域材活用支援事業

10 希望ホール開館10年記念事業

11 観光おみやげ品開発助成

12 酒田まつり参加者募集

13 桜まつり、犬の登録と狂犬病予防注射

14 子どもの各種手当

15 高齢者福祉サービス

17 障がい福祉サービス

18 情報ボックス

25 今月の各種相談

26 わたしたちのコミュニティ／新刊紹介

27 ものづくり探訪

28 さかたの風／伝えたい酒田の味

29 さかた観光通信／水道まめ知識／フォトギャラリー

30 ズームアップ

32 市立資料館企画展示／土門拳記念館開館30周年記念展示

歌声よ響け

3月20日、総合文化センターで中央公民館事業の酒田マリンジュニア合唱団（団員 小中学生32人）の定期演奏会が行われました。女声合唱団酒田しおさいとの合同合唱など全19曲を披露し、澄んだ歌声が会場に響き渡りました。



歴史や風土を紡ぎ、街に開き、未来へつなぐ「新しい市役所」

新庁舎の設計概要をお知らせします



▲外観イメージ(敷地北東より)

●お問い合わせ
市政政策推進課新庁舎建設室 ☎26-6250

新しい市役所

本市では、平成23年11月から、新庁舎の基本設計および実施設計を進めてきました。平成25年度から建設が始まりますので、その概要をお知らせします。

コンセプト(概念)

●防災拠点となる「安全・安心」
新庁舎は免震構造とし、停電時に電力を供給する非常用発電機を設置します。

●ユニバーサルデザイン
総合案内や分かりやすい案内版を設置し、車いす利用者や高齢者にも配慮した窓口カウンターにします。

●「街歩き」の拠点として
中心商店街と観光施設を結ぶ拠点として、にぎわい交流スペースを配置します。

●地球にやさしい庁舎
太陽光発電や地下水、地中熱を利用して冷暖房に活用することで環境負荷の低減を図ります。

●景観に調和したデザイン
歴史文化的景観との調和に配慮した外観とし、庄内の田園風景や刺し子などのモチーフを取り入れた内装にします。

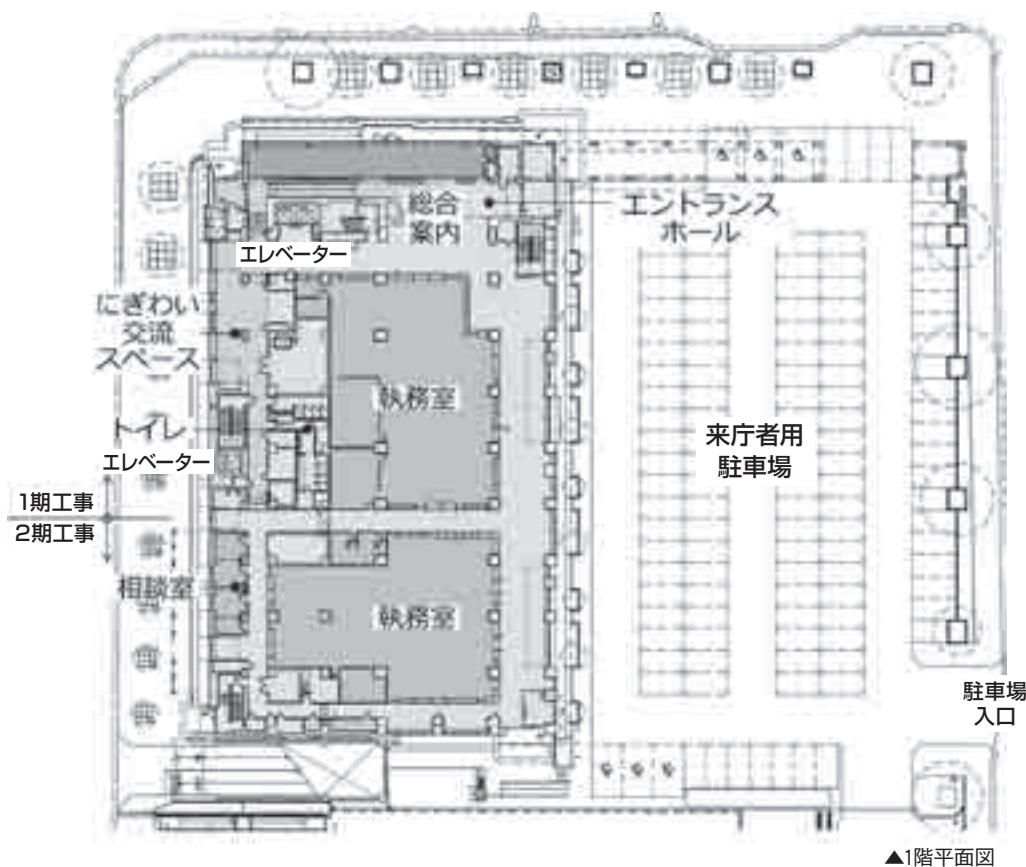

新庁舎概要

- 【住 所】 本町二丁目2-45
- 【敷地面積】 約8,290平方[㎡]
- 【建築面積】 約2,800平方[㎡]
- 【延床面積】 約14,830平方[㎡]
- 【階 数】 地上8階、地下1階
- 【建物高さ】 約40[㎡]
- 【構 造】 鉄筋コンクリート造、基礎免震構造
- 【事業費】 ● 庁舎本体 約55億円（解体含む）
● 外構緑化 約1億4,000万円

財 源

新庁舎の本体工事費約55億円（解体含む）の特定財源は、合併特例債（充当率95[％]・交付税措置70[％]）と社会資本整備総合交付金（暮らし・にぎわい再生事業）を活用します。これにより、本体工事費に係る市の実質の負担は約18億円になります。

主な特徴

新たな機能として、防災拠点、中心商店街と周辺観光施設に人の流れを作る拠点、市民活動の拠点としての3つの機能を併せ持つ庁舎として整備します。

建物は西側に配置

新庁舎は本市特有の冬季の北西風から広場や駐車場などを守るため、建物を西側に配置します。

市民利用が多い部門を低層階に配置

階数は地上8階、地下1階です。フロア構成は1階および2階に市民が集うスペースと窓口部門、3階に議場など、4階から7階に各課の執務空間、8階に機械室を配置します。

基礎に免震構造を採用

大地震などの災害時においても庁舎機能を継続させるため、損傷可能性が小さい免震構造とします。免震構造は、建物を支える基礎部分に設置した免震装置が動くことで地震エネルギーを吸収し、被害を最小限に抑えます。



市民に使いやすく

これまで本庁舎、中町庁舎などで行っていた窓口業務を新庁舎に集約します。また市民利用の多い部門を1階および2階にまとめて配置することで、来庁者になるべく1か所で用事を済ませることができるサービス（ワンストップサービス）を実現します。



▲1階待合

窓口の混雑緩和とプライバシー保護を目的として、来庁者の多い市民課の窓口で電子表示による窓口システムを導入し、受け付けや呼び出しを行います。

市議会議場は多くの方が傍聴しやすいように低層階の3階に配置します。

に迅速に機能

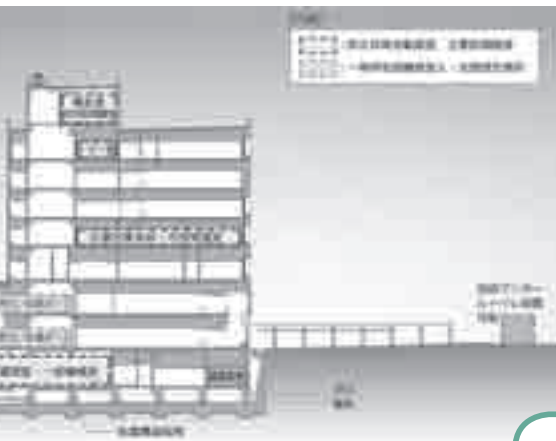

の機能

としての役割に加え、市民
かれた庁舎を目指します。

利用する人にやさしく



▲にぎわい交流スペース

1階、2階に設置する「にぎわい交流スペース」は市民の集いの場として開放し、観光やイベント、行政や災害情報を発信します。また市民のための便利で有益な機能として、多目的スペースを1階北側に設けます。各階には、障がい者や乳幼児連れなど、誰もが利用しやすい*オストメイト対応の「多目的トイレ」を設置します。

*事故や排泄障がいにより、人工肛門や人工膀胱を備えた方。

一に配慮



▲窓口カウンター

環境にやさしい

太陽光発電や地中熱、地下水を利用した冷暖房システムなどにより環境負荷の低減を図るなど、環境に配慮した設計としています。

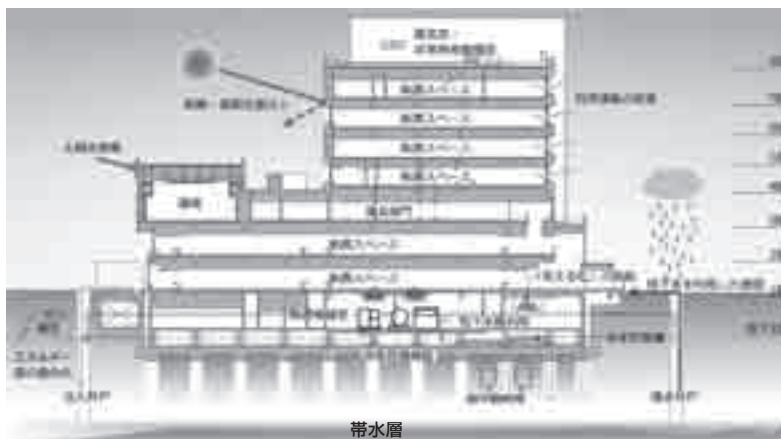

◎これまでの検討経過

現在の庁舎は昭和39年に建設され、築後48年が経過し庁舎本体や機器などの老朽化が進んでいます。平成18年度に実施した耐震診断では、震度6弱の地震で大破や倒壊の可能性があると判定されました。

平成17年11月 1市3町合併後に策定した新市総合計画の中に庁舎の改築が盛り込まれました。

平成22年4月 庁舎改築に向けて具体的に検討を開始。庁舎改築を進めるに当たっては、新庁舎整備の方向性を総合的に判断する必要があることから、市内の各種団体や組織の代表者などからなる「酒田市庁舎あり方委員会」や市議会の「市庁舎あり方検討特別委員会」において活発な議論をいただきました。

平成23年9月 「酒田市庁舎改築計画基本構想」を策定。この基本構想を基に基本設計および実施設計を行ってきました。

平成24年1月 第1回市民ワークショップ（プロポーザル提案内容説明）

平成24年3月 第2回市民ワークショップ（防災機能・バリアフリー）

平成24年5月 第3回市民ワークショップ（市民協働・窓口機能）

平成24年7月 第4回市民ワークショップ（これまでの意見の反映状況説明・最終意見集約）

◆基本設計の策定に当たっては、市民意見を設計に取り入れるため、全4回の「市民ワークショップ」を開催し、出された意見や提言を反映させながら設計を行いました。

◎今後のスケジュール

建設工事は4月から始まります。外構工事を含め完成年度は平成28年度を予定しています。

■建築工事など

- 4月～6月（庁舎東側駐車場工事）
- 7月～平成26年12月[1期工事] 現駐車場西側に8階建ての高層部を建築（8階は機械室）
- 平成27年1月～平成27年5月（現庁舎解体）
- 平成27年3月～平成28年7月[2期工事] 南側に3階建ての低層部を建築

■その他工事

- 平成28年6月～10月（外構工事）

◎庁舎東側駐車場の整備

7月からの新庁舎建設に伴い、正面駐車場が利用できなくなるため、4月から先行して庁舎東側駐車場の拡張工事を行います。工事期間中、ご迷惑をお掛けしますがご理解とご協力をお願いします。

期間／4月～6月

閩市管財課管理係 ☎26-5709

◎新庁舎の設計概要 説明会

日時／4月14日(日)午後1時30分～

場所／希望ホール小ホール

対象／どなたでも

申し込み／当日会場へ

閩市政策推進課新庁舎建設室

☎26-6250

災害時

万一の津波被害に配慮し、電気室や非常用発電機室などを最上階に配置しました。

災害発生時は、4階にある危機管理課に隣接した災害対策本部（庁議室）に関係者がすぐに参集し、市長の指揮命令の下、迅速な災害対応を可能とします。



新庁舎

新庁舎は、行政の拠点
のよりどころとなる開

プライバシー

各窓口には、パーテーションを設け、プライバシーに配慮します。また個別相談に対応するため、市民のための相談室を設置します。

その他、情報漏えいを防止するため、職員などの個人認証、防犯カメラなどの導入により庁舎内のセキュリティを強化します。



早めに手続きをしてくださう

「子育て支援医療証」で小学3年生まで医療費無料

●お問い合わせ／子育て支援課ごとも育成係 ☎26-5734、各総合支所市民福祉課市民係

安心して子どもを産み育てることができるとして、子育て世帯の経済的負担の軽減を図るため、4月1日から子育て支援医療の通院費無料の対象を小学3年生まで拡充します。

申請手続きが必要です

対象となる小学1年～3年生の家庭には、申請手続きの案内を4月上旬に送付しますので、市役所1階子育て支援課または各総合支所市民福祉課で早めに手続きをしてくださう。

4月中に手続きをした場合は、4月1日までさかのぼって医療費が無料になります。5月以降に申請した場合は、申請した月の1日から適用となります。

◆**重度心身障がい(児)者医療証**が交付されている小学2年～3年生の方は、切り替えの申請が必要です。
◆**ひとり親家庭等医療証**が交付されている家庭の小学1年生の方には医療証を送付します。小学2年～3年生の方は、現在の医療証をそのまま使用できます。

◎子育て支援医療制度の概要 (平成25年4月1日～)

対象	市内に住所を有する 0歳～小学3年生	市内に住所を有する 小学4年～6年生および中学生
所得制限	無し	
自己負担額	入院時の食事代および保険適用外分など	
助成方法	通院および入院費に助成 ◆医療機関で受診の際、健康保険証と子育て支援医療証を提示することで、窓口での医療費が無料になります。	入院費のみに助成 ◆入院するなどの際に申請して医療証の交付を受け、医療機関で健康保険証と子育て支援医療証を提示することで、窓口での入院費が無料になります。
手続きに必要なもの	<ul style="list-style-type: none"> ●対象者の健康保険証 ●転入などの場合は健康保険証の被保険者^{*1}の源泉徴収票、所得証明書等(申請月、誕生日によって確認する年が異なりますので問い合わせてください) ●健康保険証の被保険者が平成17年11月1日以降、本市に住所登録をしたことがない場合は、被保険者の住民票の写し^{*2} <p>※1 国民健康保険の場合は、対象者を地方税または所得税法上扶養している方。 ※2 住所登録の都合上、医療証は後日送付します。</p>	
医療証の有効期間	申請した月の1日(新生児は誕生日)～誕生日(月の1日生まれは誕生月の前月)の末日(小学3年生は9歳に達した日以後の3月31日まで)	申請した月の1日～誕生日(月の1日生まれは誕生月の前月)の末日(小学6年生は12歳に、中学3年生は15歳に達した日以後の3月31日まで)
医療証の更新	毎年 ◆誕生月の中旬に更新案内を郵送します。	医療証が必要(入院するなど)なとき

4月1日から

未熟児養育医療・

育成医療の窓口が

県から市に変わります

●お問い合わせ／未熟児養育医療市
子育て支援課ごとも育成係 ☎26-
5734 育成医療市福祉課障がい
福祉係 ☎26-5733

●未熟児養育医療

対象／医師が入院養育が必要と認める未熟児(出生時体重2kg以下)など
▼医療機関／指定養育医療機関
▼助成内容／入院医療費のうち、保険適用後の自己負担額および入院時食事療養費の自己負担額
▼申請／必要書類を添えて市役所1階子育て支援課へ

●育成医療

対象／身体障害者手帳の基準と同等の障がいのある18歳未満の児童
▼対象となる主な医療／口蓋裂等形成術、ペースメーカー植込術、関節置換術など
▼助成内容／当該障がい、または疾患にかかる医療費を世帯の所得に応じて公費負担
▼申請／必要書類を添えて市役所1階福祉課へ

◆手続きの内容や必要書類など詳しくは各課にお問い合わせください。

平田小学校が開校します

●お問い合わせ／市教育委員会管理課学区改編推進室 ☎26-5627

東平田小、中平田小および北平田小が統合し、平田小学校として開校します。開校式は4月5日(金)に同校体育館で行われます。

平田小学校校歌

作詞・作曲 木島由美子

校歌はオーケストラ、合唱、バレエ音楽、劇音楽の作曲など多方面で活躍されている山形市在住の音楽家 木島由美子氏の作詞・作曲によるものです。わくわくするような、元気になるメロディと山と風と海に託した歌詞に子どもたちの健やかな成長と明るい未来への願いが込められています。

学べ遊べ歌え
希望は高く天まで届け
あの山のように

校章は本市出身の画家 佐藤真生氏の制作です。緩やかな三角形に3つの学校と地区を表現した稲穂をあしらひ、ひらたの「ひ」と小学校の「小」の字を組み合わせ、テーマである「今日はどんな顔に見えるかな」を表現。単なるシンボルではなく、児童の気持ちを映す鏡としての役割を持ってほしいとの願いが込められています。

夕焼け空の日本海海に向こう何がある
夕日のあとに星たち空の向こうに何がある
みんな世界のごとも
学べ遊べ歌え
世界はぼくらを待っている
あの海のように



平田小学校校章

デザイン 佐藤真生氏

◆本紙28頁で紹介しています。

新たに防災行政無線を設置しました

●お問い合わせ／市危機管理課危機管理係 ☎26-5701

市では津波対策として、新たに防災行政無線屋外拡声子局を19か所に設置しました。また既存局8か所を改良しました。

【新設子局(場所)】

宮海(自治会館)、上市神(自治会館)、下市神(山の神境内)、北港(共同火力近く)、豊里(豊里公園)、古湊町(自治会館向かい)、高砂(自治会館)、ゆたか(泉学区コミセン)、光ヶ丘(光ヶ丘テニスコート駐車場)、大浜(消防署西分署)、新橋(新橋公園)、末広町(市水道局)、千石町(西川原北公園)、若竹町(港南公園)、若原町(若原公園)、両羽町(両羽公園)、宮野浦(三丁目自治会館)、飯森山(飯森山公園前県道付近)、錦町(錦町あかね公園)

毎月第2火曜日に試験放送

防災行政無線の通信状況を確認し、災害時の放送を確実に伝えるため、他の既存局と併せて次の通り試験放送が行われます。ご理解とご協力をお願いします。

ただし、4月は小学校入学式の

時間を避けて、9日(火)午前9時から実施します。

日時／毎月第2火曜日の午前10時
▼試験対象局／市内に設置されている全ての防災行政無線屋外拡声子局(136局)と戸別受信機
▼内容／試験は緊急一斉放送として最大音量で放送されます。最初に市役所からの試験放送が流れ、続いて消防本部からの放送が流れます。

◆音が出ていないなどの不具合がある場合は、市危機管理課または各総合支所地域振興課へ連絡してください。

◎市民防災ガイドブックを配布しました

「市民防災ガイドブック(改定版)」「津波ハザードマップ」を作成し、各戸に配布しました。地震や津波、風水害などさまざまな災害が発生した際の対策や日頃の備えなどに活用してください。



ピーエム PM2.5(微小粒子状物質)に 関する情報

●お問い合わせ／市環境衛生課環境保全係 ☎31-0933

中国でのPM2.5による大気汚染等により、日本国内でもPM2.5濃度の上昇が観測されています。山形県では11か所(本市内では光ケ丘局)でPM2.5の観測を実施しています。測定結果は山形県ホームページで公表されており、現在の状況を常時リアルタイムで確認することができます。

【山形県環境大気監視測定結果アタロス】<http://www.pref.yamagata.jp/taiki/taikilist01.html>

◆酒田市ホームページのトップページ「お知らせ」からも確認できます。

※PM2.5／大気中に浮遊する直径2.5マイクロメートル(2.5ミリの千分の1の大きさ)以下の粒子状物質。粒径が小さいため、肺の奥まで入りやすく、肺がん、呼吸器系および循環器系へ影響を与えることが懸念されています。

注意喚起の情報について

●注意喚起情報を出す時の基準
測定値が午前5時～7時の1時間値の平均が85マイクログラム／立方メートルを超えた場合。

注意喚起情報の伝達方法

●注意喚起情報の伝達方法
県が市町村や報道機関等に注意喚起の情報を発信します。テレビ、ラジオ、県や市のホームページなどの情報に注意してください。

注意喚起の内容

- 注意喚起の情報が発信された場合は次の点に注意してください。
- 屋外での長時間の激しい運動や外出を控える
- 屋内においても換気や窓の開閉を必要最小限にする
- 外出するときはマスクを着用する
- 呼吸器系や循環器系の疾患を有する方、小児、高齢者などは、体調の変化に注意して行動する

災害廃棄物の処理に関する測定結果について

●お問い合わせ／市環境衛生課管理係 ☎31-0933

市では、平成24年12月28日をもって災害廃棄物の受け入れを終了しましたが、酒田地区広域行政組合最終処分場(埋立地)および周辺地域における放射線量などの測定を継続し、安全性を確認しています。測定結果は表の通りです。この結果は、市ホームページでも公表しています。

1. 最終処分場における測定結果

(1) 地下水、放流水の放射性物質濃度

単位：ベクレル／リットル

月日	測定地点	セシウム134	セシウム137	合計	基準値
3/13	地下水上流	不検出	不検出	不検出	(セシウム134濃度÷60)＋ (セシウム137濃度÷90)≤1
	地下水下流	不検出	不検出	不検出	
	放流水	不検出	不検出	不検出	

(2) 空間放射線量率

単位：マイクロシーベルト／時間

測定地点(高さ1.5m)	2/25	3/4	3/11	3/18	基準値
敷地境界(4地点)	0.02～0.03	0.01～0.03	0.02～0.03	0.02～0.04	0.19以下
バックグラウンド	0.03	0.02	0.03	0.04	

※バックグラウンドとは、自然放射線量を示し、敷地内で災害廃棄物の影響を受けない十分に離れた地点。

2. 最終処分場周辺地域における測定結果

空間放射線量率

単位：マイクロシーベルト／時間

測定地点(高さ1.5m)	3/5	3/21	基準値
大平公会堂	0.04	0.04	0.19以下

暴力団排除条項の導入に伴い各種申請書などの様式が変更されます

●お問い合わせ／市まちづくり推進課市民相談室 ☎26-5726

昨年4月1日に施行された「酒田市暴力団排除条例」に基づき、市は次のような措置を講じることになっていきます。

●公共工事その他の市の事務または事業により暴力団に利益をもたらさないよう、暴力団員等を市が実施する入札に参加させないなどの必要な措置を講じること

●公の施設の利用が暴力団などに利益をもたらすときは、利用の許可や承認をせず、また許可や承認を取り消すことができること

これらを実行するための具体的な方法について、検討を行ってきた結果、4月1日から補助金交付など各種申請書などは、暴力団排除条項を盛り込んだ書式に変更になるものがあります。申請時に、生年月日や性別、誓約書などの記入を求められることがあります。ご理解とご協力をお願いします。

まちづくりの活動を応援します

公益活動支援補助金応募団体募集

●お問い合わせ／市公益活動支援センター(交流ひろば内) ☎26・5612

公益活動の取り組みを応援し、市民の皆さんと行政の協働により魅力あふれる酒田をつくっていくための制度です。皆さんのちょっとした「思い」や「アイデア」を形にしてみませんか。

◎申し込み

期限／4月22日(月)午後5時まで
 申し込み／所定の申請用紙と必要書類を交流ひろば内、同センターへ
 ◆申請用紙は同センターにあるほか、市ホームページからもダウンロードできます。

◎審査

1次審査／書類審査 ▼ 2次審査／公開プレゼンテーション(応募団体・グループによる企画の説明、発表)で公募の市民審査員が審査

公開プレゼンテーション審査員募集

日時／5月11日(土)午後1時～
 場所／総合文化センター ▼ 対象／本市在住で応募団体と利害関係のない方 ▼ 定員／若干名(申し込み多数の場合は抽選) ▼ 申し込み／4月22日(月)まで市公益活動支援センターへ

◎公益活動支援補助金

対象	代表者および半数以上の構成員が市内に住所を有し、主に市内で計画的に公益活動を実践する5人以上の団体・グループ(法人格の有無は問いません)
対象事業	①保健、医療または福祉の増進を図る活動 ②社会教育の推進を図る活動 ③まちづくりの推進を図る活動 ④学術、文化、芸術またはスポーツの振興を図る活動 ⑤環境の保全を図る活動 ⑥災害救援活動 ⑦地域安全活動 ⑧人権の擁護または平和の推進を図る活動 ⑨国際協力の活動 ⑩男女共同参画社会の形成の促進を図る活動 ⑪子どもの健全育成を図る活動 ⑫情報化社会の発展を図る活動 ⑬科学技術の振興を図る活動 ⑭経済活動の活性化を図る活動 ⑮職業能力の開発または雇用機会の拡充を支援する活動 ⑯消費者の保護を図る活動 ◆営利、宗教的または政治的な活動や他の補助金等の交付を受けている活動、公益を害する恐れのあるような活動は対象になりません。 ◆同一事業の補助回数は3回まで。
助成金額	対象経費の3分の2以内で30万円を上限として助成 ◆団体などの経常的な運営経費、食糧費などは対象になりません。

地域木材の利用拡大を応援します

さかた型地域材利活用促進事業

●お問い合わせ／市農林水産課水産林務係 ☎26・5733

申し込みは4月5日(金)から市役所3階農林水産課水産林務係で先着順に受け付け、定員・予算額に達した時点で締め切ります。
 なお次の二つの事業の併用はできません。

さかたの家づくり利子補給

新築住宅の構造材に酒田産材を6割以上使用する方の住宅ローンに利子補給します。施工業者・金融機関と相談の上、外壁工事開始の40日前まで申し込んでください。
対象／次の全てに該当する方 ①市内に自ら居住するための住宅を新築する方、または新築の分譲住宅を購入する方 ②確実に償還できる(融資は各取扱金融機関の基準により決定) ③融資契約期限の平成26年3月31日まで取扱金融機関と融資契約・実行ができる ▼ **対象住宅ローン**／融資期間35年以内、3年・5年・10年固定金利、融資額が2千500万円以内の住宅ローン(土地購入費を除く) ▼ **利子補給率(取扱金融機関に補給)**／

【3年・5年固定金利】年0・2

地域材利活用普及事業

市内の施工業者による住宅工事などで利用する地域材の購入経費の一部を補助します。工事に着手する前に申し込んでください。
対象工事／個人住宅等の新築、改築・増築・修繕・耐震工事・模様替えを市内に住所および事務所を有する施工業者に依頼する工事 ▼ **対象**／市内に住所があり、対象住宅等を所有し、申請日現在で市税等の滞納がない方 ▼ **補助金額**／市内の山林から伐採された材料の購入費用の2分の1以内で上限10万円(1千円未満の金額は切り捨て)

ペレットストーブや薪ストーブ等に関する補助事業

山形県の再生可能エネルギー設備導入事業を利用してください。詳しくは山形県環境企画課省エネルギー推進担当 ☎023・630・2336へお問い合わせください。



酒田市民会館「希望ホール」開館10年記念事業 酒田希望音楽祭2013 「市原多朗と第九をうたおう」合唱団員募集

●お問い合わせ／酒田希望音楽祭実行委員会事務局(市文化スポーツ振興課芸術文化係内) ☎26-5778

酒田の芸術文化の殿堂として市民に愛されてきた酒田市民会館「希望ホール」が、平成25年度に開館10年目を迎えます。

開館以来、毎年酒田でコンサートを開催し、今年10回目のコンサートを迎える新日本フィルハーモニー交響楽団の演奏により、市民の皆さんと本市出身のテノール歌手市原多朗氏をはじめとする豪華ソリストをお招きして、希望ホ



希望ホール開幕式典(平成16年7月12日)

●お問い合わせ／酒田希望音楽祭実行委員会事務局(市文化スポーツ振興課芸術文化係内) ☎26-5778
ールの10年目をお祝いします。経験は問いません。希望ホールのステージに立って一緒に「第九」を歌いませんか。

●公演日程など

開催日／12月1日(日)午後2時開演
指揮／大友直人
管弦楽／新日本フィルハーモニー交響楽団

ソリスト／ソプラノ 橋本夏季、アルト 森山京子、テノール 市原多朗(本市出身)、バス 戸山俊樹

合唱指導／関矢順、関矢基博

合唱団／酒田希望音楽祭合唱団

合唱曲／ベートーベン 交響曲第9番「短調」〔合唱付〕

●合唱団員の募集

対象・定員／中学生以上で練習に参加できる方・約300人

参加費用／一般5千円、中学生・大学生1千円

申し込み／4月10日(水)～5月11日(土)午後6時まで、指定の申込書に必要事項を記入の上、希望ホールまたは、市役所5階文化スポーツ振興課芸術文化係へ直接

申し込み／4月10日(水)～5月11日(土)午後6時まで、指定の申込書に必要事項を記入の上、希望ホールまたは、市役所5階文化スポーツ振興課芸術文化係へ直接

◆参加申込書は希望ホールまたは市役所1階ロビーにある他、希望ホールのホームページからもダウンロードできます。

◆参加費用は結団式でお支払いください。なお東日本大震災の被災者の方は無料です。

●合唱団活動日時
練習場所は全て希望ホールです。また、この他に指揮者指導による練習会もあります(日程調整中)。

結団式／7月11日(木)午後7時
定期練習(全て木曜日)／7月11日・18日・8月1日・8日・22日・29日・9月5日・12日・19日・10月17日・24日・11月7日・21日・28日の午後7時～9時

特別練習日時(初めて「第九」を歌う方が対象)／6月8日(土)午後1時30分～3時30分、6月13日(木)27日(木)の午後7時～9時

全体練習／11月30日(土)午後6時30分～9時、12月1日(日)午前中リハーサル

◆公演のチケット販売など詳しくは、今後発行される本紙に掲載します。

◆公演のチケット販売など詳しくは、今後発行される本紙に掲載します。

◆公演のチケット販売など詳しくは、今後発行される本紙に掲載します。

◆公演のチケット販売など詳しくは、今後発行される本紙に掲載します。

◆公演のチケット販売など詳しくは、今後発行される本紙に掲載します。

酒田市民会館「希望ホール」開館10年記念事業
希望ホール自主事業共催事業
由紀さおり・安田祥子
「うたが咲いています」
由紀さおり、安田祥子姉妹による優しい歌声と軽快なおしゃべりが楽しいコンサートです。



由紀さおり・安田祥子

日時／7月27日(土)午後2時30分
開場、3時開演

場所／希望ホール

料金(全席指定)／5千500円
チケット発売日／4月27日(土)午前10時(初日のみ一人4枚まで)

希望ホール、みずほ八文字屋、ローンチケット、チケットぴあで販売

間ノースロードミュージック

☎018-833-7100

観光おみやげ品の開発に助成します

●お問い合わせ／市観光物産課観光物産係 ☎26-5759

本市の観光おみやげ品として、新たな商品開発のほか、既存商品の改良、新しい機能の付加、品質保持の向上などを考えている方に必要な経費の一部を助成します。ぜひ活用してください。

対象／市内に所在する団体または個人で、酒田の観光おみやげ品の開発などをしようとする方（平成25年度中の完成が条件）

対象経費／おみやげ品の製作に必要な設備購入費、パッケージなど

の開発製作費、品質検査費用、商標登録などに必要な費用、パッケージなどの初期在庫費、店頭販売時の宣伝費の一部（人件費、旅費、建物などの費用は対象外）

助成金額／助成対象経費の2分の1以内で上限50万円

申し込み／4月26日（金）まで産業会館1階、市観光物産課へ（予算の範囲内で受け付け）

◆詳しい内容や必要な手続きについては、申し込みの際に説明します。

●平成24年度に助成した商品

飛鳥幻の天保そば・とび魚だしそばつゆ とびしま未来協議会 トビウオの焼干しのめんつゆと幻の山形天保そばのセット	
酒田の四季 彩りおこし 須田佳子(個人) 山形県をかたどったおこし。酒田の四季をおこしで表現 酒田産はえぬぎ使用	
酒田なつかしいろはカルタ 酒田方言あそび研究会 酒田の方言のいろはかるた 歴史ある湊町酒田のおみやげ品としてふさわしい体裁	
一夜干し やすらぎ丸水産 酒田沖で捕れた地元の魚介類を生かした一夜干し	
酒田獅子焼 有限会社浪漫非行 酒田のシンボル酒田獅子頭の焼菓子 酒田のB1スイーツとしてPR	
魚介類の冷燻 有限会社阿部鮮魚店 酒田産鮮魚を独自の調味液に漬け込み、長時間低温の煙で燻煙した本格的な冷燻	
幻の松山そうめん 酒田まちづくり開発株式会社 享保年間から旧松山町内で盛んに作られていた松山そうめんの復刻版	

農林水産物の加工・商開発 や施設の整備などの補助

●お問い合わせ／市農政課農政企画係 ☎26-5792

① 6次産業化促進事業

対象／農産物の生産から商品開発、加工または販売までの取り組みを予定している市内の3戸以上の農業者グループまたは団体など

補助金額／商品開発などに要する経費の2分の1以内で上限50万円

② 農商工連携推進事業

対象／酒田産農林水産物を活用した商品開発などを実施し、酒田産農林水産物の使用量を3年後に30%以上増加させる取り組みを予定している市内に本社、支社、営業所などを置く法人、団体など

補助金額／商品開発などに要する経費の2分の1以内で上限100万円

【①②共通】

補助対象／商品開発費、販売促進活動費、施設整備費など

申し込み／4月30日（火）まで市農政課農政企画係へ（予算の範囲内で随時受け付け）

国民年金学生納付特例は 申請が必要です

●お問い合わせ／市国保年金課 国民年金係 ☎26-5728

国内に住む20歳以上の全ての人は、国民年金の被保険者となり、保険料の納付が義務付けられていますが、学生には、申請によって保険料の納付を猶予する「学生納付特例制度」が設けられています。

納付が困難な場合は、毎年必ず学生納付特例を申請してください。

対象／前年所得が118万円以下で大学（大学院）、短大、高等学校、高等専門学校、専修学校および各種学校、一部の海外大学日本分校に在学（夜間部、定時制課程、通信制課程を含む）する学生本人
受付窓口／住民登録をしている市区町村の窓口

申請書類など／年金手帳または基礎年金番号の分かるもの（納付書など）、平成25年度有効の学生証（コピーの場合は両面）または在学証明書、印鑑（本人自署の場合は押印不要）、前年以降に会社を退職して学生になった方は退職を認める書類

受付期間／【平成24年度分】4月30日（火）まで
【平成25年度分】4月1日（月）～平成26年4月30日（水）

みんなで参加しよう「酒田まつり」

●お問い合わせ／市観光物産課 ☎26-5759

酒田まつりは宵祭りが5月19日(日)、本祭りが20日(月)、裏祭りが21日(火)に開催されます。

なお酒田まつりの詳しい日程は本紙5月1日号に掲載します。



仔獅子の引き手募集

日時／5月20日(月)午後1時～▼対象／小学6年生までの子ども▼定員／先着80人▼申し込み／4月22日(月)まで市観光物産課へ

◆学校・子ども会以外の参加は保護者同伴。はつぴは用意します。

山車などの製作に助成します

対象／市内で活動していて、酒田まつりに参加する山車などを新たに製作する団体▼補助対象経費／山車の製作経費、山車小屋の整備経費▼助成額／対象経費の2分の3

酒田まつり山車行列参加団体募集

日時／5月20日(月)午後1時～▼対象／市内で活動している団体▼申し込み／4月17日(水)まで山居倉庫内(一社) 酒田観光物産協会へ ☎24-22233

酒田まつりに「ちようちゃん」で参加しませんか

寸法／高さ61センチ幅33センチ



材質▼チリ▼材料／ビニール白地に「酒田まつり」の文字、電球20ワット、3メートル配線コンセント付き(家紋や名入れはなし)▼費用／3千500円(ちようちゃんは代金と引き換え。取り付けは各自)▼申し込み／5月7日(火)まで山居倉庫内(一社) 酒田観光物産協会へ ☎24-22233

4月10日は

「交通事故死ゼロを目指す日」春の交通安全県民運動

4月6日～15日

●お問い合わせ／市まちづくり推進課 市民相談室 ☎26-5726

春は交通ルールに不慣れた新

入学(園)児童の通学(園)や

新社会人の社会参加が始まる時

期です。また雪が解け歩行者、自転車利用者の行動範囲も広がり、

交通事故の発生が懸念されます。一人ひとりが交通ルールを守り、

正しい交通マナーを習慣付け、思いやりを持って行動することで交通事故をなくしましょう。

交通事故防止の徹底を図ることを目的に「春の交通安全県民運動」が実施されます。

◎春の交通安全県民運動

4つの重点項目

- 1 自転車の安全利用の推進
- 2 全ての座席のシートベルトとチャイルドシートの正しい着用の徹底
- 3 飲酒運転の根絶
- 4 道路横断時・交差点における交通事故防止

「消すまでは出ない行かない 離れない」(全国統一標語)

春の火災予防運動

4月9日～22日

●お問い合わせ／酒田地区広域行政組合 消防本部予防課 ☎61-7113

春は空気が乾燥し火災が発生しやすい季節です。火の取り扱いには十分注意しましょう。

◎住宅防火のちを守る

7つのポイント

【3つの習慣】

- 1 寝たばこは、絶対にやめる
- 2 ストープは、燃えやすいものから離れた位置で使用する
- 3 ガスコンロなどのそばを離れるときは、必ず火を消す

【4つの対策】

- 1 逃げ遅れを防ぐために、住宅用火災警報器を設置する
- 2 寝具、衣類およびカーテンからの火災を防ぐために、防炎品を使用する
- 3 火災を小さいうちに消すために、住宅用消火器などを設置する
- 4 お年寄りや身体の不自由な人を守るために、隣近所の協力体制をつくる

お花見に出掛けよう 桜まつり開催

●お問い合わせ／市観光物産課観光物産係 ☎26・5759

桜の名所、日和山公園、舞鶴公園、八森自然公園周辺で桜まつりを開催します。ソメイヨシノやヤエザクラが咲き誇る春の公園を散策してみませんか。

舞鶴公園桜まつり

期間／4月20日(土)～5月6日(振休)
(桜が散り次第終了)

場所／舞鶴公園、八森自然公園、八森温泉ゆりんこ近くの桜並木
駐車場／舞鶴公園駐車場

内容／舞鶴公園桜のライトアップ
(午後6時30分～9時30分)

◆ライトアップは桜開花後に行います。

問(一社)酒田観光物産協会八幡支部 (八幡総合支所建設産業課内)
☎64・3115

第33回酒田日和山桜まつり

期間／4月20日(土)～29日(祝)
場所／日和山公園

駐車場／日和山公園第1～第3駐車場(第3駐車場は土曜・日曜日のみ)、酒田港本港東ふ頭駐車場
内容／千石船と桜のライトアップ

●お問い合わせ／市観光物産課観光物産係 ☎26・5759
プ・ぼんぼり点灯(期間中の午後6時30分～9時)、露店出店
◎同時開催イベント
費用は無料で、雨天時は中止します。

●北前太鼓演奏会

日時／4月21日(日)午後1時～▼場所／日和山公園▼その他／ちびっこ参加コーナーあり

●消防音楽隊コンサート

日時／4月28日(日)午前10時30分～11時30分▼場所／日和山公園

●山王森の緑を育てる会による「野だて」

日時／4月29日(祝)午前10時～▼場所／下日枝神社境内

問(一社)酒田観光物産協会 ☎24・2233

◆いずれの公園も園内での火器の使用は禁止されています。

◆松山城大手門一般開放については本紙24ページをご覧ください。



犬の登録と狂犬病予防注射

●お問い合わせ／市環境衛生課環境保全係 ☎31-0933

飼い犬は1年に1回、狂犬病予防注射を接種しなければなりません。既に登録済みの飼い主の方には、案内はがきを送付します。新規登録は注射料の他、登録料、印鑑を持参してください。

注射料／3,100円 登録料／3,000円

- ◆どこの会場でも接種可能です。
- ◆注射料と登録料は、できるだけお釣りのないようにご協力をお願いします。
- ◆事故防止のため、会場には犬を制止できる方が連れてきてください。
- ◆犬のふんなどは、飼い主が責任をもって始末しましょう。
- ◆新規登録・予防注射は、各動物病院でも行っています。

	期 日	時 間	場 所
八幡地域	4/11(木)	10:00～10:15	日向コミュニティセンター
		10:25～10:45	升田公民館
		11:00～11:20	青沢雪管理センター
		11:35～11:50	大沢コミュニティセンター
		13:20～14:00	一條コミュニティセンター
		14:15～14:50	旧八幡中央公民館跡地
	4/14(日)	13:30～14:30	
松山地域	4/12(金)	9:00～9:15	南部コミュニティセンター
		9:30～9:45	山寺コミュニティセンター
		10:00～10:40	松嶺コミュニティセンター
		11:00～11:30	内郷コミュニティセンター
		4/14(日)	9:30～10:30

	期 日	時 間	場 所
平田地域	4/12(金)	9:00～9:40	平田農村環境改善センター
		10:00～10:40	ひらた生涯学習センター
	4/14(日)	13:30～14:10	平田農村環境改善センター
		14:30～15:10	平田農村環境改善センター
酒田地域	4/15(月)	9:30～10:00	南遊佐コミュニティセンター
		10:15～10:45	本橋コミュニティセンター
		11:00～11:30	上田コミュニティ防災センター
	4/16(火)	13:30～14:00	広野コミュニティセンター
		14:15～14:45	新堀コミュニティ防災センター
		9:30～10:00	東平田コミュニティ防災センター
	4/16(火)	10:15～10:45	北平田コミュニティセンター
		11:00～11:30	中平田コミュニティセンター

	期 日	時 間	場 所
酒田地域	4/16(火)	13:30～14:30	宮野浦学区コミュニティ防災センター
		9:30～10:00	浜中コミュニティセンター
		10:15～10:45	黒森コミュニティセンター
	4/17(水)	13:30～14:00	西荒瀬コミュニティ防災センター
		14:15～14:45	泉学区コミュニティ防災センター
4/18(木)	9:30～10:30	光ヶ丘陸上競技場前	
	13:30～14:30	東禅寺コミュニティ防災センター	
4/19(金)	9:30～10:00	坂野辺自治会館	
	10:30～11:00	市民健康センター	
4/20(土)	13:30～14:30	酒田農業技術普及課(若浜コミセン東隣)	
4/21(日)			

児童の健全な育成や福祉の増進などのために 各種手当等を利用してください

各制度には所得制限や申請に必要な書類などがあります。詳しい内容や申請方法などは、事前に各課に相談してください。

障がいのある子どもがいる家庭

● 酒田市福祉障がい福祉係 ☎26-5733、
各総合支所市民福祉課健康福祉係

●特別児童扶養手当

対象／身体または知的に中度以上の障がいのある20歳未満の児童の養育者で、児童が児童福祉施設に入所していないか、または公的年金を受給していない方 ▶ **支給金額**／【1級】1人につき月額50,400円 【2級】1人につき月額33,570円

●心身障がい児養育手当

支給対象／身体または知的に障がい（身体障害者手帳1級～6級または療育手帳A・B）のある20歳未満の児童の養育者 ▶ **支給金額**／1人につき月額3,000円

●障害児福祉手当

対象／身体または精神に重度の障がいがあり、常時介護を必要とするおおむね3歳以上20歳未満の方で、保育所や通園施設などを除く児童福祉施設に入所していない方、または障がいを事由とする公的年金などの給付を受けていない方 ▶ **支給金額**／月額14,280円

●児童補装具費支給事業

補装具の購入、修理前に申請の相談をしてください。

支給対象／身体障害者手帳の交付を受けている児童の養育者 ▶ **種目**／補聴器、義手・義足、車いす、座位保持装置など ▶ **支給金額**／費用の原則1割を利用者が負担。所得に応じて上限額あり

●障がい児日常生活用具給付事業

用具の購入前に申請の相談をしてください。

支給対象／身体障害者手帳の交付を受けている児童の養育者 ▶ **種目**／頭部保護帽、電気式たん吸引器、ネブライザー（吸入器）、住宅改修費など ▶ **支給金額**／費用の原則1割を利用者が負担。所得に応じて上限額あり

●小児慢性特定疾患児日常生活用具給付事業

用具の購入前に申請の相談をしてください。

支給対象／小児慢性特定疾患治療研究事業受給者証の交付を受けている児童の養育者（児童補装具費支給事業、障がい児日常生活用具給付事業の対象となっている児童の養育者を除く） ▶ **種目**／クールベスト、紫外線カットクリーム、パルスオキシメーターなど ▶ **支給金額**／所得に応じて自己負担あり

ひとり親の家庭

● 酒田市子育て支援課こども育成係 ☎26-5734、
各総合支所市民福祉課健康福祉係

●児童扶養手当

対象／次の①～⑦のいずれかに該当する児童（18歳になった年度末までが対象。障がい児は20歳未満）を養育しているひとり親家庭などの方 ①父と母が離婚した児童 ②父または母が死亡した児童 ③父または母が一定の障がいの状態にある児童 ④父または母の生死が明らかでない児童 ⑤父または母から1年以上遺棄（置き去り）されている児童 ⑥父または母が1年以上刑務所などに拘禁されている児童 ⑦婚姻によらないで出生した児童 ▶ **支給金額**／実際に養育している児童の人数、申請者本人（父または母など）、同居家族の所得などで決定

●母子家庭自立支援教育訓練給付金

対象／就労に必要なホームヘルパーなどの資格取得やパソコン講座などを受講するひとり親家庭の父または母で次の全ての要件を満たす方 ①本市に住所を有し、児童扶養手当の支給を受けているか、または同様の所得水準である ②受講開始日に雇用保険法による教育訓練給付金の受給資格を有していない（雇用保険法による教育訓練給付金との同時受給はできません） ▶ **支給金額**／受講料の20%

●高等技能訓練促進費

対象／看護師、介護福祉士、保育士などの資格取得のために専門学校などの養成機関に2年以上通学するひとり親家庭の父または母で、次の全ての要件を満たす方 ①本市に住所を有し、児童扶養手当の支給を受けているか、または同様の所得水準である ②養成機関で2年以上の教育課程の修了および当該資格の取得が見込まれる ③就業・育児と修業の両立が困難である ▶ **支給金額**／【市民税非課税世帯】月額100,000円 【市民税課税世帯】月額70,500円

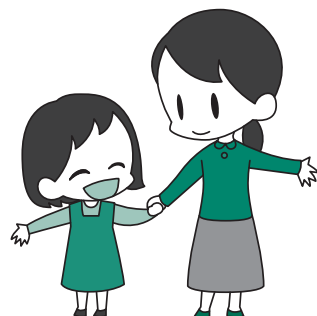

生き生きとした生活を送るために 高齢者福祉サービスを利用してください

●お問い合わせ／市福祉課地域福祉係 ☎26-5731

元気な高齢者の方や家族の方が、生き生きとした生活を送ることができるよう独自サービスを実施しています。10月以降の申請は半額になるものもありますので、利用を希望する方は早めに申請してください。

●ほっとふくし券事業

在宅で介護を受けている方へ市の指定する福祉などのサービスに利用できる、ほっとふくし券を交付しています。

【一般券】

対象／次のいずれかの条件を満たす方 ①要支援1～要介護5と認定され、前年度の介護保険料所得段階が3段階以下(市民税世帯非課税)の方 ②要介護3～要介護5と認定され、前年度の介護保険料所得段階が4段階(市民税本人非課税)で、かつ同一世帯の市民税所得割合計が10,000円未満の方 ▶**利用内容**／福祉乗合バス(るんるん・ぐるっと)回数券購入・デマンドタクシー使用料、タクシー運賃、配食サービス(市で実施するサービスを除く)、有償ヘルパー(市で実施するサービスを除く)、リハビリパンツなどの購入、定期航路運賃 ▶**交付金額**／年間10,000円～30,000円で、介護度および介護保険料の区分により交付(申請が10月以降の場合は5,000円～15,000円の間)

◆障がい者ほっとふくし券との重複はできません。

【在宅紙おむつ専用券】

対象／認知症や寝たきりにより常時失禁状態と認められ、かつ要介護1～要介護5と認定され前年度の介護保険料所得段階が4段階(市民税本人非課税)以下の方 ▶**利用内容**／市の登録店での紙おむつ等の購入 ▶**交付金額**／年間35,000円～100,000円を介護度と介護保険料の区分により交付(申請が10月以降の場合はおおよそ半額)

【ストレッチャー車専用券】

対象／要介護4または5と認定され、座位が保てず通院などにストレッチャー車両が必要な方で、前年度の介護保険料所得段階4段階以下(市民税本人非課税)の方 ▶**助成内容**／片道2枚まで使用可能な1,000円の専用助成券を年間6往復分(24枚)交付(申請が10月以降の場合は半額)

【訪問理容・美容サービス専用券】

対象／要介護1～5と認定され、前年度の介護保険料所得段階4段階以下(市民税本人非課税)の方 ▶**助成内容**／市に登録した事業所に訪問理美容を依頼する場合、出張費用として1回1,000円×5枚の専用助成券を交付

【寝具洗濯乾燥消毒サービス専用券】

対象／要支援1以上と認定された高齢者のみの世帯に属する方で、前年度の介護保険料所得段階4段階以下(市民税本

人非課税)の方 ▶**助成内容**／布団、毛布等の洗濯消毒乾燥サービスを市に登録した事業者へ依頼する場合、サービス費用分として1,000円×5枚の専用助成券を交付



●はり・きゅう・マッサージ利用の助成

内容／健康維持と心身の安らぎを図るため、施術費の一部1回1,000円を12回分助成(申請が10月以降の場合は6回分)

▶**対象**／平成25年度中に満年齢で70歳以上になる方(昭和19年3月31日以前生まれ)

●やさしい生活支援事業

【福祉機器購入等に対する助成】

購入や工事着工の前に申請をしてください。

対象／満65歳以上の方(対象品目によっては70歳以上のもの、その他要件のあるものもあります)で、過去に同助成事業で限度額まで助成を受けていない方 ▶**対象となるもの**／①手すり ②和式便器から洋式便器への交換の際の便器代 ③シルバーカー ④つえ ⑤入浴補助用具 ⑥電動自転車 ⑦玄関ステップ ▶**助成金額**／市が認める機器購入費用等の2分の1の額で1回の申請あたり100,000円以内、一生涯で15万円以内(予算額に達した時点で締め切り)

◆②は世帯構成員が全員65歳以上の世帯に限る。

◆⑥3分の1の額で30,000円以内で一度限り。

◆本市の他制度との重複利用はできません。

●軽度生活援助事業

対象／おおむね65歳以上の単身世帯や高齢者のみの世帯の方で、疾病、認知症、虚弱等の理由で生活の一部に援助を要する方 ▶**内容**／住居内の掃除、ごみ出し、灯油つめ、買い物、除雪 ▶**利用時間**／1時間以内 ▶**利用料**／30分以上1時間以内210円、30分未満110円

●緊急通報システム事業

対象／おおむね65歳以上のひとり暮らしの高齢者等で突発的に生命に危険な症状を発生する持病を有する方等 ▶**内容**／緊急時に迅速に関係機関に対応してもらうため、緊急通報の機器を貸与します ▶**利用料**／所得税課税世帯は月額1,450円の賃貸料あり。通常の電話料金は自己負担

◎難病等の方も障がい福祉サービスなどを利用できます

4月1日から身体・知的・精神の3つの障がいに加えて、難病などにより心身に機能障がいのある方を対象に、障がい福祉サービス、日常生活用具および補装具などを受給することが可能となりました。難病などの方は給付判断のため対象疾患に罹患していることが分かる証明書が必要ですので、詳しくは市福祉課障がい福祉係へ問い合わせてください。

対象疾患一覧

1	IgA腎症	27	劇症肝炎	53	自己免疫性溶血性貧血	79	多系統萎縮症	105	バッド・キアリ症候群
2	亜急性硬化性全脳炎	28	結節性硬化症	54	視神経症	80	多巣性運動ニューロパチー	106	ハンチントン病
3	アジソン病	29	結節性動脈周囲炎	55	若年性肺気腫	81	多発筋炎	107	汎発性特発性骨増殖症
4	アミロイド症	30	血栓性血小板減少性紫斑病	56	重症急性膵炎	82	多発性硬化症	108	肥大型心筋症
5	アレルギー性肉芽腫性血管炎	31	原発性アルドステロン症	57	重症筋無力症	83	多発性嚢胞腎	109	ビタミンD依存症二型
6	ウェゲナー肉芽腫症	32	原発性硬化性胆管炎	58	神経性過食症	84	遅発性内リンパ水腫	110	皮膚筋炎
7	HTLV-1関連脊髄症	33	原発性高脂血症	59	神経性食欲不振症	85	中枢性尿崩症	111	びまん性汎細気管支炎
8	ADH不適合分泌症候群	34	原発性側索硬化症	60	神経線維腫症	86	中毒性表皮壊死症	112	肥満低換気症候群
9	黄色靱帯骨化症	35	原発性胆汁性肝硬変	61	進行性核上性麻痺	87	TSH産生下垂体腺腫	113	表皮水疱症
10	潰瘍性大腸炎	36	原発性免疫不全症候群	62	進行性骨化性線維形成異常症	88	TSH受容体異常症	114	フィッシャー症候群
11	下垂体前葉機能低下症	37	硬化性萎縮性苔癬	63	進行性多巣性白質脳症	89	天疱瘡	115	プリオン病
12	加齢性黄斑変性症	38	好酸球性筋膜炎	64	スティーヴンス・ジョンソン症候群	90	特発性拡張型心筋症	116	ベーチェット病
13	肝外門脈閉塞症	39	後縦靱帯骨化症	65	スモン	91	特発性間質性肺炎	117	ペルオキシソーム病
14	関節リウマチ	40	拘束型心筋症	66	正常圧水頭症	92	特発性血小板減少性紫斑病	118	発作性夜間ヘモグロビン尿症
15	肝内結石症	41	広範脊柱管狭窄症	67	成人スチル病	93	特発性血栓症	119	慢性炎症性脱髄性多発神経炎
16	偽性低アルドステロン症	42	高プロラクチン血症	68	脊髄空洞症	94	特発性大腿骨頭壊死	120	慢性血栓性肺高血圧症
17	偽性副甲状腺機能低下症	43	抗リン脂質抗体症候群	69	脊髄小脳変性症	95	特発性門脈圧亢進症	121	慢性膵炎
18	球脊髄性筋萎縮症	44	骨髄異形成症候群	70	脊髄性筋萎縮症	96	特発性両側性感音難聴	122	ミトコンドリア病
19	急速進行性糸球体腎炎	45	骨髄線維症	71	全身性エリテマトーデス	97	突発性難聴	123	メニエール病
20	強皮症	46	ゴナドトロピン分泌過剰症	72	先端巨大症	98	難治性ネフローゼ症候群	124	網膜色素変性症
21	ギラン・バレ症候群	47	混合性結合組織病	73	先天性QT延長症候群	99	膿疱性乾癬	125	もやもや病
22	筋萎縮性側索硬化症	48	再生不良性貧血	74	先天性魚鱗癬様紅皮症	100	嚢胞性線維症	126	有棘赤血球舞蹈病
23	クッシング病	49	サルコイドーシス	75	先天性副腎皮質酵素欠損症	101	パーキンソン病	127	ランゲルハンス細胞組織球症
24	グルココルチコイド抵抗症	50	シェーグレン症候群	76	側頭動脈炎	102	バージャー病	128	リソソーム病
25	クロー・深瀬症候群	51	色素性乾皮症	77	大動脈炎症候群	103	肺動脈性肺高血圧症	129	リンパ管筋腫症
26	クローン病	52	自己免疫性肝炎	78	大脳皮質基底核変性症	104	肺胞低換気症候群	130	レフェトフ症候群

障がいのある方が安心して自分らしく生活できるように 障がい福祉サービスを利用してください

●お問い合わせ／市福祉課障がい福祉係 ☎26-5733

障がいのある方が安心して自分らしく生活できるように実施している福祉サービスを紹介します。

●自動車税・自動車取得税の減免制度の一部改正

対象／身体障がい者等の方のために運転する生計を一にする家族(別居の場合は扶養関係にあること) ▶ **自動車税の減免申請**／納期限後に身体障害者手帳等の交付を受けた場合、当該年度の2月末日まで、随時減免申請を受け付けます。申請の翌月からの月割額を減免

圃県庄内総合支庁税務課 ☎0235-66-5424

●障がい者ほっとふくしサービス事業

対象／身体障害者手帳1・2級、療育手帳A、精神障害者保健福祉手帳1級の交付を受けている方 ▶ **利用内容**／タクシー運賃、紙おむつ等の購入、福祉乗合バスの回数券・福祉乗合タクシーの使用料、配食サービス、定期航路旅客運賃、障がい福祉サービス、有償ヘルパーサービス、訪問入浴 ▶ **交付金額**／年間9,000円

◆高齢者ほっとふくし券事業一般券との重複はできません。

●人工透析患者通院費助成事業

対象／じん臓機能障害による身体障害者手帳を交付された方で、本人および同居世帯の生計中心者が所得税非課税の方 ▶ **助成内容**／人工透析療法を受けるために交通機関(自家用車も含む)を利用している方に、通院距離に応じて交通費を助成

●重度障がい者紙おむつ支給事業

対象／65歳未満の身体障害者手帳1・2級、または療育手帳Aを所持し、在宅で1か月以上にわたり昼夜を問わず紙おむつを使用し、日常生活において常時介護を必要とする方 ▶ **支給内容**／所得税非課税世帯は月額8,000円相当、所得税課税世帯は月額6,000円相当の紙おむつを支給

●せきずい損傷者介護手当支給事業

対象／身体障害者手帳1・2級に該当するせきずい損傷者で常時介護を必要とする20歳以上の方を介護している方 ▶ **支給内容**／せきずい損傷者を看護し、かつその生計を維持する方一人につき月額5,000円

●在宅酸素療法者支援事業

対象／呼吸器機能障害による身体障害者手帳を所持している方(ただし1級・2級を除く)で、かつ医師の指示により在宅酸素療法を行っている方 ▶ **支給内容**／在宅酸素療法に係る酸素濃縮器使用のための電気料金として一人につき月額1,600円

●やさしい住まいづくり事業

購入や設置工事をする前に申請してください。

対象／身体障害者手帳を所持されている65歳未満の方で、過去に同助成事業で限度額まで助成を受けていない方 ▶ **対象機器など**／手すりの設置、介護用ベッド、和式便器から洋式便器への取り替え、シルバーカー、スロープ台などの移動支援機器、入浴補助用具など ▶ **助成金額**／15万円を限度に設置事業費の2分の1を助成

●有料道路通行料金の割引

対象／身体障害者手帳を保持した本人が運転する場合、または重度の身体障害者手帳または療育手帳Aを保持した本人が同乗し本人以外が運転する場合 ▶ **助成内容**／有料道路の通常料金が半額。ただし、事前申請が必要

●NHK受信料の免除制度

内容／【全額免除】身体障害者手帳・療育手帳・精神障害者保健福祉手帳のいずれかを持っている方が世帯構成員であり、世帯全員が市町村民税非課税の場合【半額免除】身体障害者手帳の交付を受けた視覚・聴覚障がい者が世帯主でかつ契約者の場合、または身体障害者手帳1・2級・療育手帳A・精神障害者保健福祉手帳1級のいずれかを持っている方が世帯主でかつ契約者の場合



お知らせ

組織変更に伴う電話番号の追加

4月1日からの市の組織変更については本紙3月16日号に掲載した通りですが、これに伴い電話番号が追加されますのでお知らせします。

室名・電話番号／政策推進課行財政改革推進室・☎26-5378

閩市総務課職員係 ☎26-5702

第1回インターネット公売

市税の滞納整理のため、差し押さえた財産を公売します。ヤフー・オークションを利用した競り売りです。

公売財産／懐中時計、津軽風絵など
 ▼公売参加申込期間／4月11日(木)午後1時～25日(木)午後11時
 ▼入札期間／5月7日(火)午後1時～9日(木)午後11時

◆公売下見会は行いません。

◆入札に参加する場合は、市ホームページ掲載のインターネット公売ガイドラインなどを確認の上、手続きしてください。

閩市納税課納税係 ☎26-5719

不動産公売

市税の滞納整理のため、差し押

さえた財産を期日入札により公売します。

物件／田(遊摺部字村立462) ▼入札日時／5月28日(火)午前10時～

▼入札場所／市役所5階501号室 ▼要件／農業委員会が発行する買受適格証明書が必要

◆公売下見会は行いません。

◆入札に参加する場合は、市ホームページ掲載または市役所2階納税課にある関係書類などを確認の上、手続きをしてください。

閩市納税課納税係 ☎26-5719

食育交流活動の取り組みに補助

対象／市内の農業者または農業者グループ ▼補助対象／保育園、幼稚園および小中学校での農業体験や調理実習などの食育交流活動
 ▼補助金額／1園または1校当たり3万円以内 ▼申し込み／一次締め切り)4月18日(木)まで市農政課農政企画係へ ☎26-5792 (以降、予算の範囲内で随時受け付け)

幼児2人同乗用自転車購入助成

対象／本市在住で自らが養育する子どもと同乗するために使用する方(就学前児童が2人以上いる場合に限る) ▼助成対象／社団法人自転車協会が定める「幼児2人同乗用自転車安全基準」に適合した

幼児2人同乗用自転車(メーカーが指定する幼児が同乗できる座席を2個装備したもの) ▼助成金額

／購入金額の2分の1で上限3万円 ▼申し込み／事前に電話で子育て支援課管理係へ ☎26-5735

◆市内販売店での購入に限ります。

◆申請書は同課および各総合支所市民福祉課健康福祉係にあります。

家庭用生ごみ処理機の購入助成

今年度より申請方法を変更します。

対象／本市在住で家庭用として購入金額が2千円以上のものを購入する方 ▼助成金額／「コンポスト」購入金額の2分の1で上限5千円
 【電動式生ごみ処理機】購入金額の3分の1で上限2万円。いずれも予算の範囲内(100円未満の額は切り捨て) ▼申し込み／事前に電話で市環境衛生課管理係へ ☎31-0933

◆市内販売店からの見積書が必要。

ごみステーションの新設、改築に助成

対象／自治会 ▼補助対象／ごみステーションの新設または改築に要する経費(土地の取得費、賃借料を除く) ▼補助内容／経費の2分

国税専門官(国家公務員)採用試験のお知らせ

採用予定日／平成26年4月1日 ▶受験資格／昭和58年4月2日～平成4年4月1日までに生まれた方、平成4年4月2日以降に生まれた方で大学を卒業した方または平成26年3月までに卒業見込みの方 ▶一次試験日／6月9日(日) ▶申し込み／4月1日(月)午前9時～11日(木)まで人事院インターネット申込専用アドレス (<http://www.jinji-shiken.go.jp/juken.html>) から申し込んでください
 ◆詳しくは仙台国税局人事第二課へ ☎022-263-1111。

里仁館特別公開講座「野球指導と人間形成」

日時／4月20日(土)午前10時30分～11時30分 ▶場所／里仁館 ▶対象／どなたでも ▶内容／酒田南高等学校野球

部総監督 西原忠善氏の講演 ▶費用／無料 ▶申し込み／当日会場へ

◆平成25年度受講生を募集中です。
 閩生涯学習施設里仁館 ☎61-4361

県営住宅入居者の募集

アパート名	所在地	募集戸数	募集区分
川南1号	若宮町二丁目	1	一般用

資格／現に同居または同居しようとする親族がいて公営住宅法に適合する方 ▶家賃／所得に応じて ▶入居時期／6月上旬 ▶申し込み／4月5日(金)～11日(木)の午前10時～午後5時に県営住宅指定管理者 西王不動産庄内事務所(庄内総合支庁内)へ ☎0235-66-3210

の1(1千円未満の額は切り捨て)で上限4万円。いずれも予算の範囲内▼条件／●ごみステーションの設置場所の土地所有者の承諾を得ていること(承諾書が必要)●道路(歩道、側溝を含む)、河川堤防を含む)、水路、公園などへの新設・改築は対象外●申請は年度に1回までで1回の申請に付きごみステーション1基▼申し込み／事前に電話で市環境衛生課管理係へ ☎3110933

側溝整備に助成

生活環境の向上を目的に、市道以外の地元管理道路の側溝整備を地元が行う場合、その工事費に対して助成します。

助成金額／工事費の3分の2以内(予算の範囲内)▼申し込み／4月8日(月)午前9時〜市土木課事業係へ ☎2615742

林道整備に助成

いる団体▼対象工事／林内作業道を延長300m以上、幅3m以上で開設する事業▼助成金額／林道開設にかかる経費の3分の1以内の額で上限40万円(予算の範囲内)▼申し込み／4月5日(金)〜市農林水産課田園整備係または各総合支所建設産業課へ

◆林道の災害復旧に関しても経費の3分の2以内の額で上限75万円の支援をしています。詳しくは市農林水産課田園整備係 ☎2615754 または各総合支所建設産業課へ問い合わせてください。

環境保全型農業直接支払事業の説明会

日時・場所／①4月16日(火)午後6時30分〜ひらたタウンセンター ②4月18日(木)午後6時30分〜市役所▼対象／エコファーマー認定を受けた農業者など▼内容／環境保全効果の高い農業に対する交付金事業の説明▼対象事業／有機農業(化学肥料および農薬を使用しない農業)の取り組み●特別栽培(化学肥料および化学合成農薬の使用を地域の慣行から原則5割以上低減する活動)とカバークロップ(緑肥など)の作付け●特別栽培と堆肥の施用●特別栽培とリビングマルチ(麦類・牧草など)の

沿岸漁業後継者の育成を支援します

作付け●特別栽培と園地への草生栽培(麦類・牧草など)の作付け●特別栽培と冬期湛水の実施●特別栽培と簡易ヒオトープの設置●麦類やナタネの特別栽培と夏期湛水の実施▼申し込み／4月15日(月)まで市農政課農業生産係へ ☎2615752

【技術研修生支援事業】対象／市内に住所を有し、これから漁業を始めようと考えている方で、漁業者の指導の下で技術研修を受けようとする方▼支援内容／技術研修に伴う労務費、漁業者への指導謝礼など▼研修時期／随時(受入先の漁業指導者の都合による)▼受け入れ人数／1人程度(予定)

【独立経営支援事業】対象／市内に住所を有し、技術研修修了者および山形県漁業協同組合が推薦する方で、1人乗り漁船漁業で独立経営のため漁船などを購入する方▼支援内容／漁船など購入費の2分の1以内の額を支援(予算の範囲内)

【共通】申し込み／随時。市農林水産課水産林務係へ ☎2615753

青年海外協力隊等ボランティア募集説明会

日時／【青年海外協力隊(20歳〜39歳)】4月6日(土)午後2時〜【シニア海外ボランティア(40歳〜69歳)】4月6日(土)午前10時30分〜▶場所／霞城セントラル(山形市) 閩JICA東北ボランティア担当 ☎022-223-4772

酒田ユネスコ協会講演会

日時／4月20日(土)午後2時〜3時▶場所／総合文化センター▶内容／歌手、酒田北前大使 白崎映美氏の講演「みんなを あったかくする おらがだの 酒田弁」▶費用／無料▶申し込み／当日会場へ

◆当日会場でお小銭、未使用切手、はがきの寄付ができます。 閩酒田ユネスコ協会、五十嵐 ☎24-0947

山王森梅まつりへどうぞ

期間／4月13日(土)〜21日(日)▶場所／山王森梅林(下日枝神社境内)▶内容／会員による梅林の案内と梅酒、梅ジュースなどのサービス

閩山王森の緑を育てる会事務局 ☎23-9619

新緑の十二滝・経ヶ蔵ツアー参加者募集

日時／4月21日(日)午前9時〜午後2時▶集合場所／ひらた生涯学習センター▶対象／小学3年生以上▶定員／先着100人▶持ち物／昼食、飲み物、登山に適した服装など▶費用／大人1,000円(バス代、保険料など)、高校生以下無料▶申し込み／4月10日(水)(土曜・日曜日除く)までに東陽コミュニティ振興会へ ☎54-2292

4月1日から市営住宅の入居要件が拡大されます

●裁量階層世帯(高齢者世帯や障がい者世帯、子育て世帯など)の対象拡大

子育て世帯についてはこれまでの「小学校入学前の子どもがいる世帯」を「中学校卒業前の子どもがいる世帯」に拡大します。

●裁量階層世帯の収入基準額の拡大
裁量階層世帯の収入基準額(市営住宅へ入居するための世帯収入の上限額)を21万4千円から25万9千円に拡大します。

関市建築課公営住宅係 ☎26-5747

高齢者肺炎球菌ワクチンの任意の予防接種の費用を助成しています

対象/本市に住民登録をしている75歳以上の方で、未接種の方および前回の接種から5年経過した方(接種したか不明な方は、かかりつけ医に確認してください)▼期間/平成26年3月31日まで▼場所/かかりつけ医や予防接種協力医療機関(予約が必要)▼助成金額/4千円(接種費用の差額は自己負担。医療機関で違いますので各医療機関に問い合わせてください)▼申し込み/接種を希望する方は印鑑

本人を証明する書類(免許証、保険証など)を持参の上、市民健康センター内市健康課または各総合支所市民福祉課へ

◆平成24年度に助成券をもらった方で、まだ接種していない方は、市健康課まで問い合わせてください。

◆生活保護受給中の方は無料になりますので、市福祉課援護係へ印鑑を持参して申請してください。

関市健康課保健予防係 ☎24-5733

子宮頸がん予防ワクチン、ヒブワクチン、小児用肺炎球菌ワクチンが4月1日から定期接種になります

かかりつけ医と接種スケジュールなど相談の上、接種してください。予診票は予防接種協力医療機関にあります。

【子宮頸がん予防ワクチン】対象/小学6年〜高校1年生相当の女子▼接種回数/3回(同一ワクチンを接種)

◆接種の案内を標準接種年齢である中学1年生の女子に個別に通知します。

【ヒブワクチン、小児用肺炎球菌ワクチン】対象/生後2か月〜5歳未満の子ども▼接種回数/接種開始年齢によって異なる

関市健康課保健予防係 ☎24-5733

工場立地法地域準則条例の施行による規制緩和

市内の特定工場における敷地面積に対する緑地を含めた環境施設の面積の割合が右表の通り緩和されました。

区域	環境施設の面積割合	緑地の面積割合
準工業地域	15%以上	10%以上
工業地域・工業専用地域	10%以上	5%以上
用途指定外地域	10%以上	5%以上

関市商工港湾課企業誘致・産業振興対策室 ☎26-5361

介護保険料のお知らせ

【普通徴収】4月〜6月分の保険料は、4月中旬に通知書でお知らせします。7月〜平成26年3月分の保険料は、前年の所得が確定した後、年間保険料を再計算して7月中旬にお知らせします。

◆納付書で納付する場合、今回の分からコンビニエンスストアや郵便局でも納付できるようになりました。

【特別徴収】4月期・6月期・8月期の各保険料は、2月期と同額になります。10月期・12月期・平成26年2月期の保険料は、前年の所得が

早春の山野草観察会参加者募集

日時/4月7日(日)午前9時~正午▶集合場所/八森温泉ゆりんこ駐車場▶定員/先着30人▶費用/300円(保険料など)▶申し込み/4月4日(木)まで鳥海やわたインタープリター協会、池田 ☎64-4495 (午後7時~9時)

鳥海山荘「幸せの笑顔の写真展」作品募集

展示期間/4月20日(土)~5月12日(日)▶対象/どなたでも▶応募方法/4月20日(土)まで鳥海山荘、ゆりんこの各フロントへ持参または鳥海山荘にメールで提出 Eメールsansou@choukai.jp

◆応募された作品は返却しません。
◆投票により上位5作品には、鳥海山荘レストランの食

事券を贈呈(5月中旬の発送をもって発表に代える)。関湯の台温泉 鳥海山荘 ☎61-1727

八森自然公園カタクリ観察会参加者募集

日時/4月21日(日)午前9時30分~午後2時30分(雨天決行)▶集合場所/八森温泉ゆりんこ駐車場▶費用/1,500円(ガイド料、昼食代など)▶申し込み/4月18日(木)まで八森温泉ゆりんこへ ☎64-2001

胎蔵山春祭り登山参加者募集

日時/5月3日(祝)午前7時~午後3時(雨天決行)▶集合場所/元田沢自治区薬師神社本殿(田沢)▶対象/小学4年生以上▶持ち物/雨具、昼食、飲み物など▶申し込み/4月20日(土)まで胎蔵口マン会、岩間 ☎54-2766

確定した後、年間保険料を再計算して7月中旬にお知らせします。
 岡市介護保険課事業管理係 ☎26-5363

公園を利用される皆さんへ

公園では次のことを守り、お互い快適に利用しましょう。
 ●近隣に迷惑を掛ける遊びや行いはしない ●犬や猫などのペットを公園内に入れない ●指定された公園以外で野球やサッカーなどはしない ●ゴルフの練習はしない ●公園駐車場以外への自動車・バイクの乗り入れはしない ●遊具は安全に使用する ●ごみは持ち帰る

岡市都市計画課公園緑地係 ☎26-5745

児童扶養手当のお知らせ

4月10日(水)に該当する方の預金口座に手当を振り込みます。
 岡市子育て支援課こども育成係 ☎26-5734

特別児童扶養手当のお知らせ

4月11日(木)に該当する方の預金口座に手当を振り込みます。
 岡市福祉課障がい福祉係 ☎26-5733

4月14日(日)は第48回酒田市クロスカントリー大会です

選手が午前9時から光ヶ丘公園園路内クロスカントリーコース内を走りますので、応援と選手の走路確保にご協力をお願いします。
 岡市文化スポーツ振興課スポーツ振興係 ☎26-5782

スポーツ安全保険をご存知ですか

保険期間/4月1日〜平成26年3月31日 ▼対象/スポーツ活動・文化活動・ボランティア活動・地域活動を行う5人以上の団体 ▼対象事故/団体活動中および団体活動への往復中の事故 ▼内容/傷害保険、賠償責任保険、突然死葬祭費用保険 ▼費用/一人当たり800円〜1万1千円(活動内容により異なる)
 ◆加入区分など詳しくは市文化スポーツ振興課スポーツ振興係 ☎26-5782へ問い合わせてください。

募集

鳥海南麓パノラマ農園(市民農園)利用者(追加募集)

使用期間/4月29日〜11月30日 ▼

場所/山楯字南山 ▼募集内容/1区画50平方メートル。原則一人1区画まで。空き区画(16区画)がなくなるまで随時募集 ▼年間使用料/5千円 ▼申し込み/市農政課農政企画係 ☎26-5792、または平田総合支所建設産業課産業係 ☎52-3915へ

ひらたタウンセンター 筋力トレーニング器具利用講習会

日時/4月9日(火)午後7時〜9時、4月10日(水)・5月7日(火)の午前9時〜11時 ▼場所/ひらたタウンセンター ▼対象/高校生以上 ▼定員/各日先着20人 ▼費用/500円 ▼申し込み/開催日の前日まで電話で平田総合支所市民福祉課健康福祉係へ ☎52-3911

はあと♡ほっとコンサート 実行委員ボランティア

対象/高校生以上の方 ▼定員/20人程度 ▼内容/コンサートの企画、ポスターやチラシなどの製作、客席への誘導など ▼申し込み/5月7日(火)まで酒田子育て支援センター ☎33-2444、親子ふれあいサロン ☎26-5613、各総合支所管内子育て支援センターへ

すまいる「楽しいパソコン教室」4月生募集

場所/ひらたタウンセンター ▶コース/全く初めての方、ワード、エクセル各コース ▶費用/3,000円。(初めての方4,000円) ▶申し込み/4月7日(日)まですまいる、斎藤 ☎070-6617-3402

金峰少年自然の家「はるの夜空にこんばんは」参加者募集

日時/4月19日(金)、20日(土)の午後7時〜8時20分 ▶場所/金峰少年自然の家(鶴岡市高坂) ▶対象/どなたでも ▶内容/天体望遠鏡を使っての木星の観察、星座早見板を使っての星空の観察 ▶費用/無料 ▶申し込み/開催日当日まで電話で山形県金峰少年自然の家へ ☎0235-24-2400

眺海の森「森林教室」参加者募集

日時/4月29日(祝)午前10時〜午後3時 ▶場所/眺海の森森林学習展示館 ▶定員/30人 ▶費用/1,000円(昼食、さんさん入浴券付き) ▶内容/花見の散策、苗木プレゼント、簡易本立て作り ▶申し込み/同館へ ☎62-3323

危険物取扱者・消防設備士免状の貼付写真の書き換え申請はお済みですか

消防法令では、危険物取扱者・消防設備士免状に貼付される写真は、10年以内に撮影されたものでなければなりません。まだ写真の書き換え申請をされていない方は、速やかに手続きしてください。
 岡消防試験研究センター山形県支部 ☎023-631-0761

さしこ教室受講生

【初心者・中級者コース】▼対象／初心者と初心者コース修了者▼定員／先着25人

【上級者コース】対象／中級者コース修了者▼定員／先着10人

【共通】日時／5月22日～9月25日の毎月第2、第4水曜日(8月14日は除く)の午後1時30分～3時30分(全8回)▼場所／平田農村環境改善センター▼指導／平田さしこの会会員▼費用／4千500円(テキスト代、材料費)▼持ち物／はさみ、指ぬき、ボールペン、定規、セロハンテープ▼申し込み／4月5日(金)電話で平田総合支所地域振興課へ ☎5213910

県農林水産業創意工夫プロジェクト支援事業・食産業王国やまがた推進事業 事業実施者

産出額や所得増大のためアイデアに富んだ計画を策定し、規模拡大などに取組む事業に県と市が補助金を交付します。

対象／農林漁業者(個人・グループ)、農協、農業生産法人など▼補助率／約4割(県3分の1、市10分の1以内(予定))▼事業費／200万円以上▼申し込み／4月10日(水)までプロジェクト計画を策

定し市農政課または各総合支所建設産業課へ提出(事業費が1億円を超える場合は4月8日(月)まで)

◆後日審査会を経て決定されます。 平田農政課農業生産係 ☎26615

752、各総合支所建設産業課産業係

酒田マリッジユニア合唱団員

音楽や歌を楽しむことを目標に昭和26年に「酒田音楽子ども会」として誕生した合唱団です。

活動日時／毎週土曜日の午前10時～11時30分▼場所／総合文化センター▼対象／市内の小中学生▼内容／合唱練習、定期演奏会、県少年少女合唱祭参加など▼講師／関矢順氏ほか▼費用／年会費5千円、月会費1千円、制服代別途▼申し込み／5月4日(祝)まで年会費を添えて総合文化センター内、市社会教育課社会教育係へ ☎2412993

高校生ボランティアサークル「かさみどり」会員

集会日時／主に水曜日の午後4時～6時▼場所／総合文化センター

▼対象／市内在住または市内の高校へ通学している高校生▼内容／幼稚園・保育園・福祉施設の訪問、募金活動、学童保育所との交

流、使用済み切手の回収、市中央公民館事業への協力など▼費用／無料▼申し込み／随時。総合文化センター内、市社会教育課社会教育係へ ☎2412993

酒田緑の少年団員

緑の少年団は、みどりと触れ合い、親しみながら緑を大切にすることを育てる団体です。

活動日時／年数回(主に土曜・日曜日)▼対象／小学4年～6年生▼内容／森林教室、野外活動、宿泊体験など▼費用／無料▼申し込み／4月19日(金)まで、市農林水産課水産林務係 ☎2615753、または総合文化センター内、市社会教育課社会教育係へ ☎2412993

手話教室受講生

【初級手話教室】期日／5月13日～12月2日の月曜日(全21回)▼対象／手話に関心のある方(未経験者優先)▼費用／1千200円(テキスト代)

【中級手話教室】期日／5月14日～12月3日の火曜日(全25回)▼対象／平成24年度までに市初級手話教室を修了した方、または同等の手話能力のある方▼費用／1千470円(テキスト代)

親子ふれあいサロンへどうぞ【4月の予定】

期日	時間	内容	対象・定員	申し込み
4/8(月)	10:30～12:00	「おおきくな～れ」身長・体重測定		
4/10(水)	10:30～11:00	「おはなしひろば」絵本の読み聞かせ	就学前児童と保護者	当日会場へ
4/16(水)	10:30～11:30	「つくってみよう」こいのぼり作り		
4/24(水)	10:30～11:30	「あそびのおへや」お花見に行こう! 場所／日和山公園	就学前児童と保護者10組	4月5日(金) 9:30～

問親子ふれあいサロン ☎26-5613

日本語日曜グループ学習参加者募集

日時／4月21日～6月30日の日曜日(4月28日、5月5日、6月2日、23日を除く)午前10時～正午(全7回)▶場所／

交流ひろば▶対象／本市在住または勤務先のある外国出身の方▶内容／日本語の会話をグループで学習する▶定員／10人▶費用／700円(教材費)▶申し込み／4月18日(木)まで電話、ファックス、Eメールで日本語学習支援ボランティア「べにばな会」事務局へ ☎26-5615、☎26-5617、Eメール kokusai@city.sakata.lg.jp

スポーツ吹矢無料体験会参加者募集

日時／4月11日(木)、18日(木)の午後1時30分～3時30分▶場所／若浜学区コミュニティ防災センター▶対象／どなたでも▶内容／腹式呼吸と胸式呼吸を取り入れた健康を目的としたスポーツ吹矢の体験会▶講師／スポーツ吹矢公認指導員▶持ち物／内ズック▶申し込み／当日会場へ 問スポーツ吹矢庄内支部、高橋 ☎090-8258-1713

道路・河川・公園などの美化活動に参加しませんか

市内の道路・河川・公園などの美化活動に協力いただける団体などを募集しています。活動には以下の支援制度があります。自分たちのまちをよりきれいで快適にするため、皆さまからのご協力をお願いします。

事業名	対象	支援内容	問い合わせ
マイロードサポート事業	県が管理する道路の清掃、除草(人力)、草刈り(機械)、樹木剪定、機械歩道除雪などのうち、1項目以上を行う団体	活動内容に応じた負担金を交付(応募期限/4月末日の予定)	市土木課調整係 ☎26-5467
河川除草事業	県が管理する河川の河川堤防のり面の草刈りを行う団体	草刈り面積に応じた委託料を交付(応募期限/4月末日の予定)	
ふるさとの川アダプト事業	県が管理する河川や海岸区域の清掃、除草、花の植栽などの活動で、活動延長200分以上実施する団体	活動内容に応じた助成金を交付(応募期限/4月末日の予定)	
酒田市緑化・美化ボランティア支援制度	市内の道路、公園、河川などの公共的区域の清掃、草刈り、除草、花の植栽などを行う団体または個人	活動に必要な用具などの提供、ごみ収集、花の種の支給、ボランティア保険加入など(随時受け付け)	

松山まつり武者行列「体験武者」

総勢約100人のよらい武者たちが松嶺地区を練り歩く武者行列に参加してみませんか。
日時/5月1日(水)午前10時~午後4時▼集合場所/松山体育館▼定

【共通】時間/午後7時~9時▼場所/総合文化センター▼定員/各先着30人▼申し込み/4月8日(月)~19日(金)に酒田ボランティアセンターへ ☎24-2626

ひらたタウンセンター シアターOZ機器操作講習会受講者

日時/4月22日(月)~24日(水)の午後7時~9時▼場所/ひらたタウンセンター▼対象/シアターOZの音響照明機器を今後利用する予定で、これまで講習を受けたことが

員/先着10人▼申し込み/4月5日(金)~松山総合支所建設産業課内(一社)酒田観光物産協会松山支部へ ☎62-2611

なく3日間全て受講できる方▼定員/先着20人▼費用/無料▼申し込み/4月15日(月)~19日(金)に平田総合支所市民福祉課へ ☎52-3911



希望ホール開館10年記念・自主事業
航空自衛隊北部航空音楽隊
地域ふれあいコンサート2013
日時/5月15日(水)午後7時開演



◆就学前児童の入場不可。託児一人500円を希望する方は5月8日(水)まで希望ホールへ申し込みください。
間希望ホール ☎26-5450

庄内広域広報

はんこたん



遊佐町

しらい自然館おもしろ自然塾 笹巻き体験教室

日時/4月14日(日)、17日(水)の午前10時~午後1時▶場所/四季の森しらい自然館▶対象/一般▶定員/各回20人▶費用/1,600円▶持ち物/エプロン、タオルなど▶申し込み/実施日の1週間前までしらい自然館へ ☎72-2069
◆自分で巻いた笹巻きは持ち帰りできます。

鶴岡市

庄内クラフトフェア IN松ヶ岡&松ヶ岡桜まつり

日時/4月20日(土)~21日(日)の午前10時~午後4時▶場所/松ヶ岡開墾場▶内容/ガラス・木工などの作品展示販売、羽黒高校合唱部・チアリーディング部パフォーマンス、鶴岡シルク織物によるウェディングドレス展示など
◆鶴岡市羽黒庁舎~会場間シャトルバスが出ます(始発は午前9時45分発)。
間同実行委員会事務局 ☎0235-62-2888

庄内町

楯山公園桜まつり

日時/4月20日(土)~21日(日)の午前11時~午後4時▶場所/楯山公園▶内容/ニシン・庄内豚あぶり、売店、庄内グラウンドゴルフ大会(20日)、庄内カラオケ大会(21日)ほか▶前売り券/1,000円(ニシン・庄内豚あぶり、飲み物、抽選券、買い物券200円付き)
間庄内町観光協会 ☎42-2922

花の城下町「まつやま」探訪

県内唯一の城郭建築である松山城大手門の一般開放や、松山観光ボランティアガイドの案内による城下町歩きなど、古き良き歴史に触れながら、桜を眺めてみませんか。



日時／4月20日(土)、21日(日)の午前10時～午後3時▼場所／松山歴史公園▼内容／①松山城大手門2階からの桜の鑑賞②よろいの着付け体験③茶室「翠松庵」での呈茶④城下町歩き「ぶらり古地図探訪」(21日午前10時～正午のみ開催。事前申し込みが必要)▼定員／④のみ先着15人▼費用／①～③無料、④500円▼申し込み／①～③当日会場へ、④4月5日(金)～松山総合支所建設産業課内、(一社)酒田観光物産協会松山支部へ ☎62-2611

展示

酒田市美術館

☎311-0095

◆ハロキティアート展「4月22日(月)まで」

土門拳記念館

☎311-0028

◆土門拳と土門拳賞受賞作品展「4月7日(日)まで」

◆第19回酒田市土門拳文化賞受賞作品展 ◆小林勝利「仁淀川遡行」

◆開館30周年「腕白小僧がいた」併設「古寺巡礼」展ほか「4月10日(水)～6月16日(日)」(裏表紙参照)

酒田市立資料館

☎241-6544

◆「雛人形とフォークトイ」展「4月3日(水)まで」

◆市立資料館蔵作品展—酒田の書画・工芸品—「4月8日(月)～6月17日(月)」(裏表紙参照)

松山文化伝承館

☎621-2632

◆お雛様と美人画展「4月7日(日)まで」

◆出羽松山藩の絵図展「4月12日(金)～6月16日(日)」

酒田市立光丘文庫

☎221-0551

◆所蔵資料展「平安朝にみるやまとつたの世界と江戸期の俳諧」「4月5日(金)～9月22日(日)」

さかた街なかキャンパス

☎231-1911

◆天空からの贈りもの—母が歩いた人形との出会い—「4月4日(木)～15日(月)」

◆和紙ちぎり絵しゅんこう門崎サークル第5回合同作品展「4月18日(木)～22日(月)」

◆ブナの声2013 斎藤政広写真展「自然との対話 虫たちへ、花たちへ」「4月25日(木)～5月13日(月)」

◆ひらたタウンセンター

☎521-3911

◆畔上勝男写真展—ふるさと鳥海山—「4月1日(月)～30日(火)」

☎331-2693

山王くらぶ

☎221-0146

◆湊町酒田の傘福と辻村寿三郎作「さかたの雛あそび」「4月3日(水)まで」

◆「常設」人形作家辻村寿三郎の「さかたの雛あそび」「舞妓」

本間美術館

☎241-4311

◆江戸時代の絵画「4月7日(日)～5月21日(火)」

◆鶴舞園・清遠閣200年記念伝来の美術と歴史物語「4月6日(土)～6月11日(火)」

舞姫茶屋 雛蔵画廊 相馬樓

☎211-2310

◆酒田のおひなさま「4月3日(水)まで」

◆「常設」竹久夢二美術館、新田嘉一コレクション、現代雛

無料登記境界問題相談

日時／4月16日(火)午前9時30分～正午▶場所／交流ひろば▶内容／相続、売買、表示などの登記、会社設立などの登記、土地境界問題など▶相談員／司法書士、土地家屋調査士▶申し込み／当日会場へ
 間山形県土地家屋調査士会酒田支部、下村 ☎27-3326

飽海地区労働者福祉協議会 勤労者無料法律相談

日時／4月26日(金)午後3時～7時▶場所／東北労働金庫酒田支店▶対象／酒田、飽海地域に在住または勤務先のある方▶定員／先着8人▶相談員／東海林正樹弁護士▶申し込み／4月5日(金)～25日(木)に東北労働金庫酒田支店へ ☎22-0321

多重債務相談窓口のご案内

東北財務局山形財務事務所が開設する相談窓口です。
 相談専用電話／023-641-5201▶受け付け／月曜～金曜日(祝日・年末年始を除く)午前8時30分～午後5時15分

ひらたタウンセンター すまいるの催し

【すまいる名作映画鑑賞会】期日・内容／4月10日(水)・「男はつらいよ」、24日(水)・「明日の記憶」▶時間／午後1時30分～▶費用／無料

【うたごえ喫茶】日時／4月8日(月)午後7時～▶費用／400円
 間すまいる ☎52-3130

◎4月の各種相談 ひとりで悩まずにご相談ください。

項目	日時	場所/お問い合わせ
市民生活相談	月～金曜日/8:30～17:15(12:00～13:00を除く)	市役所1階、市民相談室 ☎26-5760
消費生活相談	月～金曜日/8:30～17:15	市役所1階、市消費生活センター ☎26-5761
多重債務相談	月～金曜日/8:30～17:15	市役所1階、市消費生活センター ☎26-6266
いのちの110番	月～金曜日/8:30～17:15	市役所1階、市民相談室 ☎26-6236
人権相談	9日(火)、23日(火)/9:30～12:00	市役所1階、市民相談室 ☎26-5760
	10日(水)、22日(月)/9:00～12:00	ひらたタウンセンター ☎52-3912
人権相談(人権擁護委員駐在日)	月・木曜日/9:00～16:00	山形地方法務局酒田支局 ☎25-2221
行政相談	2日(火)、16日(火)/13:00～15:00	市役所1階、市民相談室 ☎26-5760
	10日(水)、22日(月)/9:00～12:00	ひらたタウンセンター ☎52-3912
女性のための相談	月～金曜日/9:00～16:00	交流ひろば1階 ☎26-5616
交通事故相談	月～金曜日/9:00～16:00	山形県交通事故相談所庄内支所(庄内総合支庁内)電話相談可。無料弁護士相談もあります。☎0235-66-5452
教育相談	月～金曜日/9:30～18:00 土曜日/9:30～16:30	総合文化センター2階、教育相談室 ☎24-3650
青少年相談	月～金曜日/9:30～16:30	中町庁舎4階、市青少年指導センター ☎24-2901
心配ごと相談	2日(火)、16日(火)、30日(火)/9:00～正午	地域福祉センター(新橋二丁目1-19) ☎23-5765
高齢者相談	[生活・福祉等]月曜～金曜日/9:00～17:00 [法律]月曜日、[税金]偶数月第1水曜日、[認知症]火曜・金曜日/13:30～16:00	山形県社会福祉協議会高齢者総合相談センター ☎023-622-6511
若者の就職・転職・仕事の悩み相談	月～土曜日/10:00～18:00	山形県若者就職支援センター庄内プラザ(産業会館1階) ☎0120-219-766
内職の相談	月～金曜日/9:00～16:00	酒田産業会館1階、市商工港湾課 ☎26-5757
労働相談(社会保険労務士駐在日)	金曜日/13:00～16:30	庄内総合支庁産業経済企画課 ☎0235-66-5491
雇用相談(就職のあつせんを除く)	月～金曜日/8:30～17:00	庄内総合支庁産業経済企画課 ☎0235-66-5499
身体障がい者更生相談	第2・第4水曜日/13:00～15:00	市身体障害者福祉センター ☎26-3715
女性の健康相談	次回5月22日(水)/15:30～16:30(要予約)	庄内保健所酒田出張所(若浜コミセン東隣) 問庄内保健所 ☎0235-66-5653
精神保健福祉相談	1日(月)/13:30～15:30(要予約) ◆次回5月2日(木)	庄内保健所酒田出張所(若浜コミセン東隣) 問庄内保健所 ☎0235-66-4931
ひきこもり相談	23日(火)/13:30～15:30(要予約) ◆次回5月28日(火)	庄内保健所地域保健福祉課相談室(庄内総合支庁1階) 問庄内保健所 ☎0235-66-4931
エイズ・性器クラミジア感染症、B型肝炎およびC型肝炎個別相談・検査	[相談] 月～金曜日/8:30～17:15 [検査] 毎週火曜日/9:30～12:00(要予約)	庄内保健所保健企画課健康相談室(庄内総合支庁2階) 問庄内保健所 ☎0235-66-4920

酒田夢の倶楽部「華の館」
☎22-1223

◆**湊酒田 加藤家のお雛さま** [4月3日(水)まで]

◆**酒田 船箆笥と古の箆笥展** [4月26日(金)～5月27日(月)]

◆**「常設」栄華を誇った本間家の「亀笠鉾」と酒田の歴史文化展(入場無料)**

酒田あおい工藤美術館
金曜・日曜日閉館 ☎090-28466846

◆**町屋の名雛段飾り十組と古傘福** [4月7日(日)まで(期間中無休)]
◆**男子晴の立ち立** 古典武者人形と武具 [4月19日(金)]

相談

無料法律相談
日時/①4月12日(金)午後1時～4時
②4月24日(水)午後5時～8時

▼相談員/①新井野裕司弁護士
②藤井正寿弁護士▼申し込み開始
期日/①4月3日(水)②4月8日(月)
【①②共通】▼場所/交流ひろば▼
対象/本市在住か勤務先のある方▼定員/先着6人▼内容/法律に関する相談(本人のことに限る。申し込み時に相談の概要と住所、氏名をお知らせください。秘密は厳守します)▼申し込み/申込み開始期日の午前8時30分～午後5時15分に、電話でまちづくり推進課市民相談室へ ☎26-5726

こころの健康相談
日時/4月24日(水)午後1時30分～3時▼場所/市民健康センター▼対象/本市在住の方とその家族で、専門医に通院していない方。眠れない、気分がふさぐ、人と会いたくないなどでお悩みの方▼定員/3人▼相談員/精神科医師▼費用/無料▼申し込み/4月22日(月)まで、電話で市健康課健康係へ ☎24-5733

酒田市休日診療所 4月の診療日

7日(日)、14日(日)、21日(日)、28日(日)、29日(祝)

※急病や軽いけがのときにおいでください。※小児科医による診療は日中のみです。※保険証を忘れずにお持ちください。
診療受付時間/【日中】午前8時30分～11時30分、午後1時～4時30分(ただし、午前11時30分～午後1時でも急患は受け付けます)
【夜間】午後5時30分～8時30分
場所/船場町二丁目1-31 市民健康センター別館
電話/21-5225 (診療受付時間中のみ)
平日のお問い合わせ/市健康課健康係 ☎24-5733

眠れない…は心のSOS 一人で悩まず相談を

【こころの相談窓口】
市健康課 ☎24-5733
八幡総合支所市民福祉課 ☎64-3113
松山総合支所市民福祉課 ☎62-2611
平田総合支所市民福祉課 ☎52-3911
庄内保健所地域保健福祉課 ☎0235-66-4931

十坂コミュニティ振興会

会長／長谷川保夫氏

世帯数／1,475世帯▶人口／4,325人(2/28住民基本台帳)▶小学校区／十坂小学校▶中学校区／第四中学校▶電話／31-3094



◆平成22年より3年に渡り、35コミュニティ振興会を紹介してきました。今回で最終回となります。

●十坂は団結力

農村地区と新興住宅地が一体となった私たちの地区では、「話・和・輪で築くまち」をキャッチフレーズに、まちづくりに取り組んでいます。

キャッチフレーズの通り、団結力の強いまちになっていると実感するのが毎年開催される運動会と酒田市民体育祭です。熱心に練習を行う自治会もあり、白熱した競技と親睦が深まる運動会は一年に一度の楽しみです。また酒田市民体育祭では昨年、6連覇を成し遂げました。小さな力を結集して大きな結果を残すことができたと思います。

●地域の力を大切に

隣接する小学校とは年間を通じて連携して事業を行っています。40人程の祖父母世代が先生になり、竹トンボ作りや縄なひ、昔遊びな



▲心熱き十坂の団結力

どを行う三世交代交流事業は、地域の伝統を伝える事業として長く実施しています。秋に行う文化祭では小学校の体育館で各世代の発表を行い、大いに盛り上がりま。こうした子どもたちとの関わりは地区全体の活気につながる大切な事業となっています。

またコミセンが集落から遠く、気軽に足を運べない状況にあることから、介護予防講座などでは福祉バスを利用して参加率を上げる工夫もしています。このように、いろんな世代の方からもっと気軽にコミセンに足を運んでもらえるような環境づくりも考えていかなければいけません。

今後は地区内にある保育園、小中学校、県立産業技術短期大学校、公益文科大学とも連携しながら地域力を高め、今以上に活発に活動できるコミ振を目指したいと思います。

「各自治会が活発に活動できるよう支えるのも、コミ振の大切な役割」と語る長谷川会長。各自治会の団結があつてこそ「団結力の十坂」の言葉があるのだと実感。

図書館

新刊紹介

問中央図書館 ☎24-2996

一般図書

水彩画 静かな光を求めて あべとしゆき制作ノート

あべとしゆき／著
日貿出版社



光と影、水と流れ、木と森、空と雲…。どこにでもある自然風景を細密に描く。部分拡大による描法解説やプロセス写真、描法コラムなどにより、温かみを感じるその作品制作に迫る。著者は酒田市在住。

中高生向け

ルビー 紅玉は終わりにして始まり

ケルスティン・ギア／著 遠山明子／訳
東京創元社



普通の女子高生グウェンドリンは、過去に飛んでしまった。相棒になったギデオンは気絶しそうなほどステキなんだけど、グウェンドリンのことをばかにして…。タイムトラベル・ファンタジー第1弾。

児童絵本

てんじつき さわるえほん ノンタンじどうしゃぶっばー

キヨノサチコ／作・絵
偕成社



ノンタンの赤い自動車、速いぞ、速いぞ！くるりんくるりん、ジグザグジグザグ走っていたら…あれあれっ、どこ行くの？ 見えない人も見える人も楽しめるよう、点字と隆起印刷を施した絵本。広げると1枚の大判になる仕様。

◆図書館の本は、インターネットでも検索できます。ホームページのアドレスは、<http://library.city.sakata.lg.jp/>

今月は
東ソー・クォーツ株式会社
酒田工場



酒田工場（本棟）



東ソー・クォーツ株式会社
酒田工場 製造部 管理課
佐藤 友勝さん(右)
土屋 理加さん(左)

◆市内企業の優れた技術力や製品を紹介します。

素材から最終製品までを一貫製造

社名の「クォーツ」は石英ガラスのことで、当社は昭和11年の創業以来、この石英ガラス一筋に歩んできました。お客様の要望に合う最適な石英ガラス素材を選択し、先端加工技術によって最終製品まで一貫製造を行っています。

使用する石英ガラスは、不純物を含む一般的なガラスよりも高純度であるため、熱膨張率が小さく、光の透過性や耐薬性、耐熱性に優れた素材です。半導体製造装置用の炉心管や治具、液晶ディスプレイ用基板など、石英ガラスの応用分野は多岐にわたります。

高い技術力で医療分野を支える

酒田工場の多彩な石英ガラス精密加工品の一つが、医療用分析装置のセル（検体の分析容器）で、血液検査などに用いられます。セルに入れた血液にレーザー等の光を当て、その散乱光から成分の数量や分布を測定する仕組みのため、セルの透過性を高める光学研磨工程が重要となります。高い技術力と精度が必要な製法です。「東北から世界へ、そして未来に向けて進化する」という企業理念の実現を目指し、更なる技術開発と応用分野の拡大を図っています。

石英精密加工品の製造工程

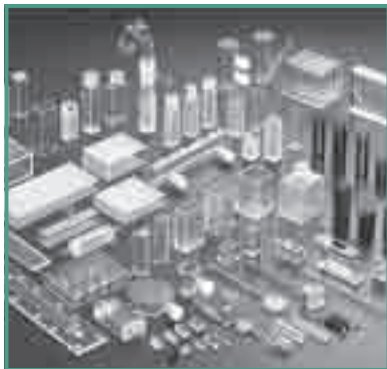

石英精密加工製品
(製品は一辺の長さが数ミリから数10ミリです)

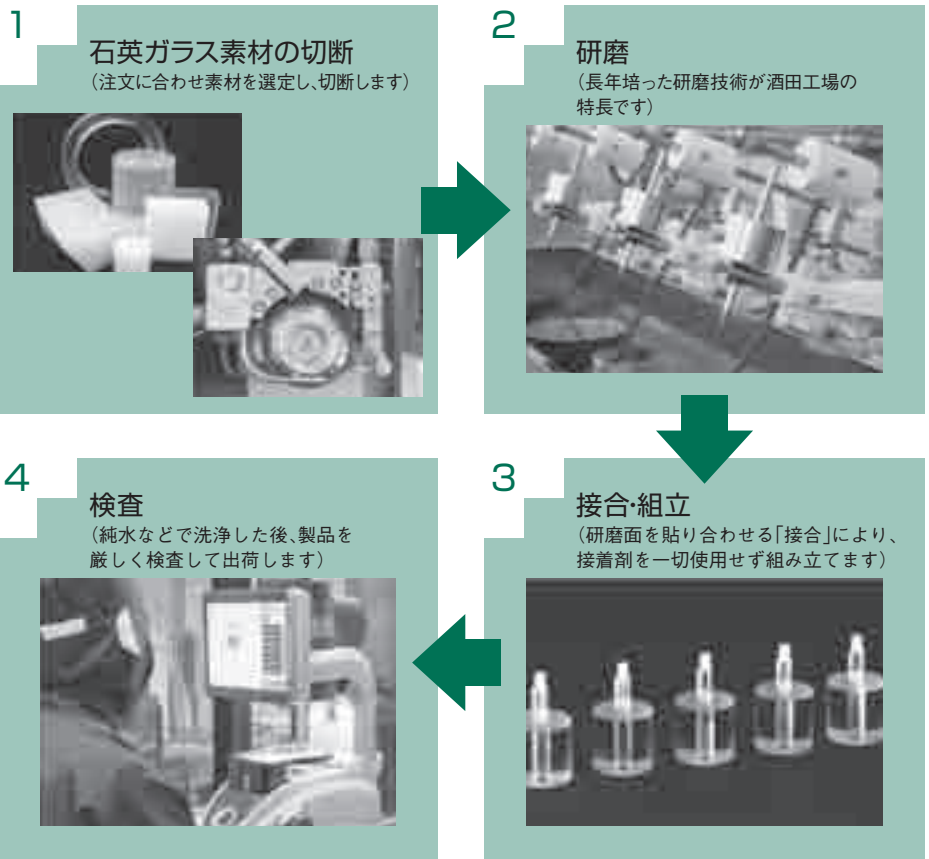

[企業の概要]

沿革：昭和11年創業、昭和49年酒田工場操業開始、平成13年現社名に名称変更
商号：東ソー・クォーツ株式会社
資本金：4億9000万円
◎酒田工場
住所：酒田市大浜一丁目4-85
代表者：工場長 鹿野 明彦
従業員数：73人
事業内容：石英ガラス製造および加工



▲2月21日のワークショップの様子。児童たちは思い思いに校章に口や手足を書き入れました

「若い頃は酒田に物足りなさを感じていましたが、子どもと一緒に帰省する度に、酒田が好きになりますね」と語る

心の原風景 酒田

「校章は地域の皆さんの思いが形となって表れたもの。そのお手伝いができてよかったです」と語る佐藤さん。東京都で画家として活動する傍ら、4月に開校する平田小学校の校章制作に携わりました。

佐藤さんは高校生の時に、恩師の影響を受けて画家を志し、大学入学と共に上京しました。

「絵を学ぶ中で、作品に対して自信が持てなくなることもありました。そんな時によりどころとなったのは、ふるさと酒田。心の原風景を作品に投影することで、納得のいく作品を作ることができるようになりました」

多方面で高い評価を受ける佐藤さんの作品の多くには、どこか懐かしい酒田の風景が描かれています。



Sato Masao

今月の人 佐藤真生さん

(光ケ丘二丁目出身(東京都現在))

画家 平田小学校校章製作者

佐藤さんの表情に、ふるさとへの思いが垣間見えます。

どんな顔に見えるかな?

地域の皆さんとの話し合いの席上で「統合前の学校への愛着はあるが、それにとらわれない新しい校章を作ってほしい」と言葉をかけてもらったことから、佐藤さんは背中を押された思いで校章を作り上げたそうです。

「子どもたちのためにどんな校章がいいのかを考えました。顔のようにも見えないこの校章を見たときに「今日はどうな顔に見えるかな?」と自分の気持ちを確かめられる鏡のようなものを作りました。自分の気持ちを大切にすることも、きつと相手の気持ちも大切にすることで、思ったからです。校章を通じて仲良くなってくれればうれしいです」

佐藤さんの思いを受け、統合する旧東平田・中平田・北平田小の児童が、校章に口や手足を書き入れるワークショップも行われました。

春を告げる暖かい風に吹かれ、平田小学校は開校を迎えます。

【平田小学校開校式】日時/4月5日(金)午後2時~場所/同校体育館
詳しくは本紙3月1日号をご覧ください。

伝えたい酒田の味

昔ながらの酒田の味
酒田市食生活改善推進員が紹介します

35

タケノコご飯

これから旬を迎える庄内産の孟宗筍は、軟らかく歯触りも良いため、広く親しまれる春の味です。孟宗筍は、昔から地区のお祭りや行事、家での祝い事といった晴れの日によく食べられ、炊き込みご飯だけでなく、煮物や孟宗汁などさまざまな料理で楽しめます。

最近では新鮮なものが多く出回るようになったため、食べる機会も増えてきたようです。手軽にできるタケノコご飯の素なども市販されていますが、今年はぜひ旬の孟宗筍を使ったタケノコご飯を味わってみてはいかがでしょうか。



【材料】4人分

- 精白米・・・2合
- 孟宗筍(下ゆでしたもの)・・・150g
- 薄揚げ・・・1枚
- だし昆布・・・10センチ
- ニンジン・・・中4分の1本
- 酒・・・大さじ2
- シイタケ・・・2枚
- しょうゆ・・・大さじ2
- 糸コンニャク・・・50g
- だし汁

【作りかた】

- ①精白米は、洗ってザルに上げておく。
- ②ゆでた孟宗筍は、食べやすい大きさの短冊切りにする。
- ③薄揚げは熱湯に通し油抜きし、ザルに上げ冷ましてから孟宗筍の幅に合わせて千切りする。ニンジンは皮をむき、千切りにする。シイタケも千切り。糸コンニャクは一度熱湯にくぐらせ、ザルに上げ冷ましてからざく切りにする。
- ④炊飯器に①、酒、しょうゆを入れ、目盛(2合)のところまでだし汁を加える。
- ⑤②、③とだし昆布を入れて、炊飯器のスイッチを入れる。炊きあがったらだし昆布を取り出して、全体を混ぜ合わせてから盛り付ける。

食生活改善推進員からの

ワンポイント

お好みで木の芽や青のりなどの風味を足しても、おいしくいただけます。

関市観光物産課観光物産係 ☎26-5759



▲庄内平野が一望できるアイアイひらた

酒田の温泉

旅と深いつながりがある温泉。旅行商品や旅行雑誌では、一年を通してさまざまな温泉企画が取り上げられており、温泉の魅力の強さと観光客のニーズの高さがうかがえます。

本市には温泉街はありませんが、市内各地に散らばる温泉施設は、市民にとっての癒しと憩いの場になっており、疲労回復や健康増進、気分のリフレッシュなどに利用されています。

広い湯船に漬かって足を伸ばせば、疲れや緊張がほぐれ、身も心もゆったり温まります。澄んだ空気の中、空を仰ぎながら入る露天風呂も格別です。また朝からオープンしていて、目覚めのひと風呂を楽しめるところもあります。

本市の温泉施設の魅力は、温泉そのものはもちろん、自然に恵まれた景色にもあります。「間もなく新緑の季節。市内には自然を体感できる温泉があります。アイアイひらたもその一つ。入浴しながら見る日本海に沈む夕日や満天の星空は癒やされますよ」と、悠々の杜温泉アイアイひらた業務課長の阿部さんは語ります。

ようやく春を迎えました。温泉ごとに異なる景色や泉質などを体感しに、湯巡りに出かけるのもおすすめです。



▲ゆりんこの露天風呂

◆ワクワクさかた観光通信は今回で終了します。

水道まめ知識

おいしい水を届けます

24

関市水道局管理課お客さま係

☎22-1811

雪解け後の検針と漏水について

●冬期間の積雪による使用水量の認定
積雪のため水道メーターの検針ができなかった場合、以前の使用水量をもとに認定（推定）し、料金を請求しています。認定した場合「検針のお知らせ」の表面の連絡事項欄に表示しています。

●認定した料金の精算

使用水量の認定を行った場合は、雪解け後、水道メーターの指針を確認して料金を再計算します。その結果、既に支払った使用料金が、多い場合は還付し、少ない場合は次回の請求で精算します。

●日頃から漏水にご注意を

春先は漏水の発見が非常に多くなります。冬季、水道管の凍結などにより漏水が発生しているにもかかわらず、積雪で検針できないために発見されず、雪融け後の検針時に発見されるためです。

普段から水道メーターなど水道設備の点検、管理をお願いします。◆水道まめ知識は今回で終了します。

フォトギャラリー

思い出のまち 12



緑のおばさん

昭和38年4月 日吉町一丁目の厳島神社前での街頭指導の様子。新入児童の交通事故防止のため、市交通安全推進協議会によって選ばれた7人の「緑のおばさん」が、交通指導員などと協力して指導に当たっていました。現在は各小学校やコミュニティ振興会などで組織する「見守り隊」などが、登下校時の街頭指導を行っています。

3/20・
23・24

思い出の校舎に別れを告げ

平成25年度に統合する東平田小・中平田小・北平田小の閉校式がそれぞれの学校で開催されました。多くの地域住民や関係者が出席し、学校の歴史や思い出を振り返りました。3校が統合した新しい平田小学校の開校式は4月5日(金)に同校体育館で行われます。



3/10 ひなまつり琴の演奏会

酒田雛街道開催中の旧鑑屋で秋麗会と浜田ジュニア箏合奏団による「ひなまつり琴の演奏会」が開かれました。訪れた人々は琴と三味線の音に、ひと足早い春を感じていました。

3/22 消防署八幡分署・松山分署竣工式

新たに建設していた酒田地区広域行政組合の八幡分署・松山分署が完成し、竣工式が行われました。地域を火災などから守る新たな拠点の完成を祝う式典に、多くの関係者などが参加しました。



3/24 天まで上がれ

最上川河川公園(出羽大橋下流)を会場に市凧あげ大会が行われました。子ども・一般・団体の3部門に分かれて競技が行われ、参加者は日本海から吹く風を巧みに捉え、凧を上げていました。



3/24 土門拳文化賞授賞式

第19回酒田市土門拳文化賞授賞式が土門拳記念館で行われました。この賞は平成6年に写真文化・写真芸術振興のため創設されたもので、この日は選考委員や関係者が見守る中、受賞者に賞状や賞牌などが贈られました。受賞作品は4月21日まで同館に展示されます。

取材 ノート から

▶より親しまれる広報を目指して、次号の広報からは紙面も新しく、新年度を迎え気持ちも新たに。(す)▶これまで取材先でお世話になった方々に感謝しつつ、新たな気持ちで一年のスタートです(む)▶地域の皆さんの思いが形となった新しい校章。やさしい顔に見守られながら、頑張れ平田っ子(ま)▶中平田小閉校式。学び舎や先生、父兄、地域の方々への感謝の言葉に感激。子どもたちの前途に幸多かれ(お)



ズームアップ
さかた

私の街さかた。あの日あの時。
Zoom up!

2/27 チャリティーお茶会

酒田市茶道会の7流派による春のチャリティーお茶会が、マリーナ5清水屋で開催されました。開会式では、市の社会福祉事業のために事前に販売した券の収益が寄付されました。



3/2 華麗なる饗演♪

眺海の森音楽祭「♪アイリッシュハーブと歌とプラスの華麗なる饗演♪」が松山農村環境改善センターで開催されました。アイリッシュハーブやピアノ、歌やダンスに、プラスアンサンブルなどの華麗な饗演に、大勢の方が酔いしました。



2/28 國領氏遺族へ感謝状贈呈

日本を代表する洋画家 こくりゅうつねおろ 國領経郎氏の絵画作品39点を寄贈していただいた遺族の成田篤彦さんに感謝状を贈呈しました。作品は酒田市美術館の「寄贈記念 國領経郎展」(2月6日～3月10日)で紹介されました。今後は、酒田市美術館の常設展で展示される予定です。

3/9、11 震災を忘れない

東日本大震災から2年目を迎える3月11日に合わせ、市内各所で追悼行事が行われました。9日には市地域福祉センターで追悼の集いが開催され、多くの市民などが参加、また11日には中町周辺で「2年目のキャンドルナイト」が開催され、参加した市民などは追悼の気持ちを新たにしていました。



3/8～9 北前船がもたらした繁栄を現代に

第11回北前船寄港地フォーラム^{イン}庄内「北前船遺産を日本と世界に発信!!」が開催されました。DOWAホールディングス(株)相談役 吉川廣和氏の基調講演やパネルディスカッションなどが行われ、参加者は熱心に耳を傾けていました。



追悼の集い



キャンドルづくり



2年目のキャンドルナイト

市立資料館館蔵品展 ～酒田の書画・工芸品～



後藤三惣
「透彫鶏籠置物（江戸後期）」
市指定文化財

昭和53年の設立から35年がたつ酒田市立資料館には、市民の協力を得て10万点を越える資料が保存されています。城輪柵出土品、西廻り航路の貿易品、偉人たちが残した書画・工芸品、昔懐かしい暮らしの道具など、酒田の歴史を物語る資料を展示し、市民の皆さまへ紹介しています。

今回の企画展では資料館収蔵の資料の中から、市指定文化財「透彫鶏籠置物」を含む書画、工芸品、美術品を中心に展示します。普段なかなか展示することができない品も数多くあります。酒田ゆかりの文人・職人が残した逸品をご覧ください。

会期／4月8日(月)～6月17日(月) 会期中無休

時間／午前9時～午後4時30分

入館料／大人100円、学生50円（小中学生は土曜・日曜日無料）

◆5月5日(祝)、19日(日)、20日(月)、21日(火)は入館料無料。

◆希望者には展示内容を解説しています。

酒田市立資料館 ☎24-6544



加藤雪窓「韓信忍耐の図（明治期）」

土門拳記念館
開館30周年

腕白小僧がいた

酒田市立土門拳記念館 ☎31-0028



お使い小僧（1955）

土門拳の代表作の一つ「こどもたち」より、昭和の生き生きとした子どもの姿をとらえた作品を展示します。彼らが元気いっぱい飛び回った瞬間を一枚の写真に収め、その姿は今でも輝いています。今回の展示にあたり新たに制作したパネルで、土門が捉えた腕白小僧たちを迫力ある大画面でご覧いただけます。

併せて「筑豊のこどもたち」より、炭鉱に生きる子どもの姿を展示します。困窮した生活の中でも日々力強く生きる姿を記録した、心を打つ作品です。

会期／4月10日(水)～6月16日(日)

会期中無休

時間／午前9時～午後5時（入館は午後4時30分まで）

入館料／一般420円、高校・大学生210円、小中学生100円（小中学生は土曜・日曜日無料）



母のない姉妹（1959）

企画展示室Ⅱ

会期／4月22日(月)～6月16日(日)

洋画家 梅原龍三郎から土門へ宛てた書簡を初公開します。

風貌

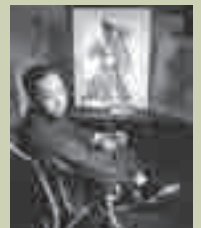

酒田市広報 [平成25年] 2013.4.1 No.179

私の街 **さかた**

市章

発行：酒田市【代表／本間正巳】



【市の木】ケヤキ



【市の花】トビシマカンゾウ



【市の鳥】イヌワシ

男 52,329人(-36) 女 58,207人(-17)
【酒田市の人口】110,536人 世帯数 41,740(-43)

【平成25年2月28日現在】()内は対前月増減数
◆住民基本台帳制度の改正により外国人住民も含んだ数値です。

本紙に関するご意見、ご要望をお寄せください。

酒田市政策推進課

〒998-8540 山形県酒田市本町二丁目2番45号
●TEL.0234-22-5111(代表) ●FAX.0234-26-3688
●E-mail koho@city.sakata.lg.jp
●酒田市ホームページURL
http://www.city.sakata.lg.jp/

八幡総合支所

〒999-8292 酒田市観音寺字寺ノ下41番地
TEL.0234-64-3111(代表) FAX.0234-64-3110

松山総合支所

〒999-6861 酒田市字山田27番地の4
TEL.0234-62-2611(代表) FAX.0234-62-2618

平田総合支所

〒999-6711 酒田市飛鳥字契約場30番地
TEL.0234-52-3111(代表) FAX.0234-52-3116

ちびっこ
ギャラリー

No.90



宮野浦
保育園

あべ ちさきちゃん

「おながくのひろば、びあにーがんぼったよ」