

7.1

2016 平成28年
酒田市広報 No.257

私の街 さかた

KOHO
SAKATA

大漁を願い
いざ出航

6月11日 いか釣り船団出航式

酒田は「一流の田舎」。自分のふるさとがここだったらいと思います

酒田が好き。だから来た

「酒田に帰ってきて、鳥海山が見えるとおほっとします」

そう話すのは、酒田に移住して6年目の大竹さん。移住のきつ

かけは東日本大震災でしたが、酒田との出会いはずいぶん前だったそうです。

仕事で全国各地を見てきた大竹さんは、たくさん地域のなかから、なぜ酒田を選んだのでしょ



うか。それを尋ねると「酒田がいいから」という、シンプルで気持ちのこもった一言が返ってきました。大竹さんが酒田にほれ込んだのは、大の釣り好きであることも大きな理由。「山があつて、すぐ近くに川もあつて、海もあるのはここだけです」

大竹さんの言葉は、元から住んでいる私たちに、当たり前だと思っていた酒田の魅力を気付けさせてくれます。

自分の経験を、地域のために

大竹さんが胸に抱くのは「地域に恩返しをしたい」という思い。大竹さんには、現在取り組んでいることがふたつあります。ひとつは、世界初となる人工餌の開発支援。もうひとつは今年16日に迫った「庄内釣りシンポジウム」の開催と、どちらも大

Contents —もくじ— ● 7月1日号

- 2 さかたの風／ジオパーク構想リレーコラム
- 4 特集 …えっ? 行かないの? 選挙
- 8 ズームアップ酒田
- 10 市政ピックアップ

夏が来た! みなとへ、海へみんなで行こう! / 市営住宅・公共賃貸住宅入居者募集 / 国民健康保険税・国民年金保険料・後期高齢者医療保険料・介護保険料のお知らせ ほか

- 15 情報ボックス / さかた情報ひろば
- 24 各種相談 / はんこたんな / 休日診療所
- 25 酒田っ子すくすく子育て講座 / さかたの旬
- 26 おしごと拝見 / ボイス オブ アランマーレ
- 27 市役所へ行こう / 編集後記



日本海と大地がつくる 水と命の循環
鳥海山・飛島ジオパーク構想
リレーコラム第19回



さかたの風
 酒田から発信
 活躍するあの人に会いたくて

Relay Column 19
埋もれ木は語る

埋もれ木と聞けば、このコラムの読者は、神代杉を思い浮かべるのではないだろうか。多くの神代杉は、鳥海山の北側に位置する秋田県にかほ市（旧仁賀保町）の冬節や釜ヶ台で掘り出されました。この地域は、約2千500年前の紀元前466年の秋、鳥海山が崩れたことにより多量の土砂に覆われました。そのとき、森の樹木は

上部から流されたり、押し倒されたりして谷などのくぼみに堆積しました。掘り出されたスギは、根元の直径が4メートルを超えるものもあつたようで、当時の森の姿が想像されます。一方、最近のことですが、日本海東北自動車道の象潟インターチェンジの工事現場で多数の埋もれ木が見つかりました。最も大きな材はケヤキで、直径が

1・6メートル、長さ10メートルもありました。クナナラ類、トチノキ、アサダ、ブナなど、出土材のおよそ9割は広葉樹でした。この辺りは落葉広葉樹を主とした森林であつたように思われます。調査の結果から、鳥海山麓では森の植生に違いがあつたようです。では、どうしてそうなつたのか。理由はわかりませんが、想像をたくましくするならば縄文人の影響、かもしれませぬ。



突き刺さった状態で見つかったケヤキ材



秋田県立大学
 木材高度加工研究所教授
栗本 康司氏

関市観光振興課観光企画係 ☎26-5759

**いろんな人に
 「酒田、いいところだぞー！」と伝えたい**

好きな釣りに関することです。一般的にはあまり知られていないかもしれませんが、庄内は店で売っている釣具の種類も、船を持つ人の数も多い地域なのだそうです。加えて庄内竿の産地でもあることから「単なる釣り好きだけでなく、伝統もある。堂々と釣り王国宣言ができますよ！」と言葉に力が入ります。

「私は釣り好きで酒田好き。このふたつが繋がって、地域を釣りで盛り上げたいと思います」と話す通り、酒田に来るまでに築いた人脈と、酒田で出会った人たちの力を合わせて、どちらも試行錯誤しながら進めていきます。「たくさんの人に、まずは酒田に来てもらいたい。理由は何で

もいいんです。（私の活動が）これから移住する人のきっかけになればいいですね」大竹さんの酒田への思いは、夏の日本海を吹き抜ける風になつて私たちの心を揺らします。



試験中の人工餌。漁協の協力を得ながら実用化を目指しています。

庄内釣りシンポジウム	
日時	7月16日(土)午後1時30分〜4時
場所	公益ホール（飯森山三丁目）
内容	基調講演、パネルディスカッション、魚拓展、各釣具メーカー製品展示など
◆先着300人に記念品を贈呈。	
関市長公室内、庄内釣りシンポジウム実行委員会 ☎43-8277 ☎26-3688	

えっ？

ん

行かないの？

選挙

選挙権年齢が
18歳以上に変わります

岡市選挙管理委員会事務局 ☎2615765

7月10日(日)に実施される参議院議員通常選挙から、

選挙権年齢が18歳以上になることを知っていますか。

「選挙権って何?」「投票ってどうやるの?」「忙しくて行けないんだけど!」

わからないことや不安なことが多く「行くのやめようかな...」と思っはいませんか。

今回は、選挙が身近になった皆さんと一緒に、選挙のことを考えてみたいと思います。

市選挙管理委員会では、7月10

日に行われる参議院議員通常選挙を控え、2月中に市内の高等学校や専門学校などを対象にした出前講座を行いました。

職員による講義のほか、実際の投票箱を使った模擬投票が行わ

れ、学生たちは一足先に選挙の雰囲気

を体験。アンケートでは「模擬投票で感じがつかめた」「本番も行ってみたい」という肯定的な意見が寄せられた一方「選挙って

わかりにくい」「面倒くさい」「自分が行っても何かが変わると思え

ない」などというものも。

18歳、19歳の皆さんにとって、初めての選挙。わからないこと、不安なことがあって当然ですよね。次のページからの質問コーナーで、選挙に関する疑問に答え

ます。



〇〇コンサート
チケット 7/10

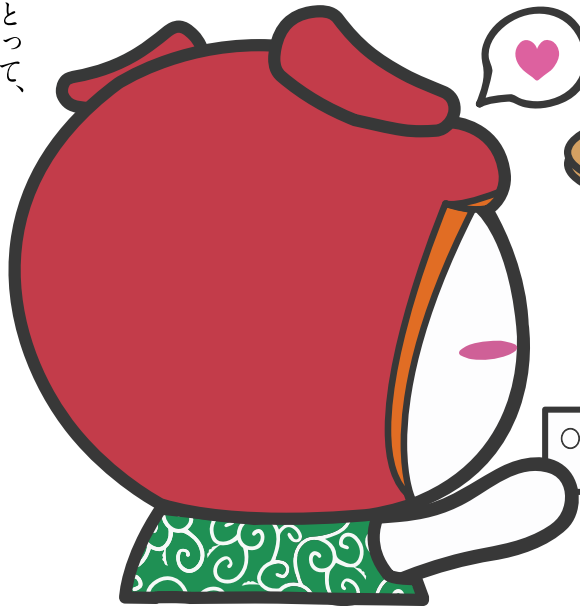

選挙に関する
質問コーナー



もしえのん

選挙って何だのん?

18歳 選挙権



めいすいくん

簡単に言えば、税金の使い道を考える人(議員)と、それを実際に使う人(首長)を選ぶこと。国なら国会議員、県なら県議会議員と県知事、市なら市議会議員と市長を選ぶんだよ。国民が政治に参画する、貴重な機会が選挙だね。



あなのん

なんで18歳からなのん? 20歳からでいいと思うのん!



めいすいくん

年代別の投票率 (平成27年9月 酒田市長選挙)

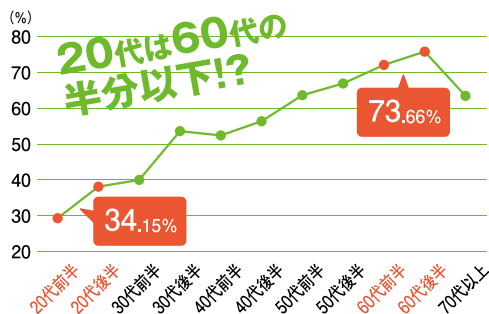

グラフを見れば明らかだけど、60代をピークに、若い年代ほど投票率が低くなっているね。より早い段階から政治に興味を持ち、参画してもらうために18歳以上に選挙権が拡大されるんだよ。世界のほとんどの国では、選挙権は18歳から認められているんだよ。



あなのん

面倒くさいのん。行かないやダメなのん?



めいすいくん

選挙に行かない世代の意見は、参加している人・世代の意見に比べ、政治に反映されにくくなるといわれているんだよ。将来のために一生懸命学ぶ学生、地元で頑張る若者、子育て世代などの思いを政治の現場に伝えるため、投票に行こうよ!



もしえのん

誰に投票したらいいかわからないのん…



めいすいくん

新聞やインターネットには、数多くの選挙に関する報道や情報が存在しているよ。酒田市では、各選挙の前に選挙公報が市内全戸に配布されるんだよ。候補者のプロフィールや、掲げる政策などをしっかりチェックしてね。



選挙の日は部活の試合。投票行けないのん…



めいすいくん

大丈夫!投票所は朝早く(午前7時)から、夜遅く(午後8時)まで開いているよ。それでも間に合わなければ「期日前投票」があるよ。選挙が公示された日の翌日から選挙期日(投票日)の前日まで、期日前投票所で投票ができるんだ。今回の参議院議員選挙の期日前投票は次の表の通り行われているから、ぜひ利用してね。

酒田市の期日前投票所	開設日時	
酒田市役所 1階 にぎわい交流スペース	7月9日(土)まで	午前8時30分～ 午後8時
観音寺コミュニティセンター 第1・第2会議室		
松山農村環境改善センター 研修室		
平田総合支所 3階 302号室	7月5日(火)、6日(水)	午前10時～午後6時
東北公益文科大学 公益ギャラリー		

※上記のどこの期日前投票所でも投票することができます。



投票のやり方がわからないのん。間違ったら恥ずかしいのん…



めいすいくん

投票所内はこんな感じ。順路に従って進めば投票できるように配置されているよ。わからなければ投票所係員が教えてくれるので心配無用!今回の参議院議員選挙では「選挙区」と「比例代表」の2回投票を行うことになるんだよ。

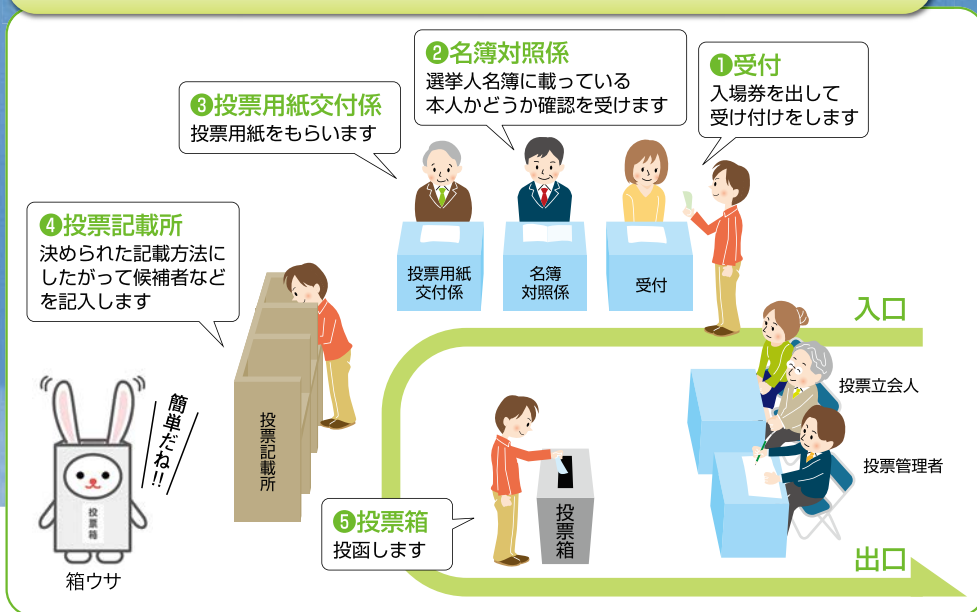

そのほか、参議院議員通常選挙について詳しくは、本紙6月16日号を参照してください

INTERVIEW

若者インタビュー

どうする? 選挙

今回の選挙権拡大では、市内で約1,500人が新たに選挙権を得ます。同世代の皆さんに、選挙について聞きました。

【質問した項目】

- ① 選挙権が18歳以上に拡大されることは知っていますか。それはどこで知りましたか。
- ② 政治や選挙に興味はありますか。何に興味がありますか。
- ③ 政治に期待することは何ですか。
- ④ あなたは、投票に行きますか？



パイプライン
エンジニアリング株式会社
小林 昌人さん(写真左)
佐藤 賢太さん(写真右)
社会人一年目の小林さんと佐藤さん。休憩時間にお邪魔すると、若干緊張しながらも、丁寧に質問に答えてくれました。

① 【佐藤・小林】

知っています。高校で習っていましたし、偶然ですが、二人とも母から自分たちにも選挙権があることを最近教えられました

② 【佐藤・小林】

正直、あまり興味を持ったことはありません

③ 【佐藤】

酒田で買い物をしたくても、欲しいものが売っていないので、商業的にもっとまちが盛り上がりたてほしいです

【小林】

通勤でよく渋滞に巻き込まれるので、幹線道路の拡幅などを期待します

④ 【佐藤】

正直、行くかどうか迷っています(笑) 日曜日じゃなくても投票できるなら、行ってみようかな…

【小林】

投票日に投票に行くつもりです



県立酒田光陵高校
3年 仲川 翔太さん
優しいまなざしと笑顔が印象的な仲川さんですが、実はボクシング選手で、インターハイにも出場予定。東北総体出発前日という忙しい中、質問に答えてくれました。

① 知っています。政治経済や倫理の授業で習いました

② 以前は総理大臣や市長が誰かくらいしか興味がなかったけど、今は消費税がどうなるか気になります。そういうことを決める人を選ぶことって大事なんじゃないかな…

③ 若い人が遊べるところやシヨツピングできるところが増えればいいなと思います。以前、街中で困っている高齢者の方を見てそのお手伝いをしたことがあります。そのときから、高齢者や子どもが安心して生活できることって大事だなと思うように。そんな社会を実現してほしいです

④ 当日は母と一緒に投票に行こうと思います。誰に投票するかは自分で調べるつもりですが、詳しい祖母にも聞いてみたいと思います

投票は

主権者としてのスタート



酒田市選挙管理委員会
委員長 船越 重幸さん

若い人も、選挙についてさまざまな考え方を持っているようです。中には不安を抱いている人や、自分が投票しても無駄なのでは…と考える人もいますよね。

日々の生活の中で、自分の周りや社会のできごとを見つめる。そして「こんなところは変えたい」と思い、行動することが、主権を持つ者としてのスタートです。投票は、主権者が社会のあり方に意思表示する権利であり、同時に社会の構成員としての責任でもあります。

不安に思うあなたも、まず選挙に行ってみましょう。行くことで意識が変わるかもしれません。私は、若い世代の投票率が高くなれば、政治・社会が変わっていくと思っています。あなたが投じる「一票」に大いに期待します。

参考文献／池上彰の選挙に行くってそういうことか！

（公財）明るい選挙推進委員会発行

6/11 300年の歴史を今に

第 35回花の能 羽州庄内 松山城 薪能が松山歴史公園内 特設舞台で行われました。漆黒の闇に薪が灯された会場では、演目「清経」が上演され、約350人の観客が幽玄の美を楽しみました。



6/11 体力の限界に挑戦

酒 田北港多目的グラウンド周辺で、みなと酒田トライアスロンおしんレースが行われました。全国から集まった約400人の選手たちは、自らの持久力の限界に挑み、初夏の酒田を走り抜けました。



6/12 いい歯で健康に!

デ ンタルフェア2016さかたが市内4か所で行われました。市民健康センターには親子連れなどの市民が訪れ、口の中の健康状態をチェックしました。



6/12 ^あホタルに逢える川に

小 牧川沿いの自治会や企業、行政機関など30団体、165人が小牧川の草刈りなどを行いました。小牧川の環境を保全する住民グループ「ほたるに逢える小牧川の会」の呼び掛けで毎年継続して行われています。



6/12 酒田駅周辺の未来を考える

公 益ホールで行われた酒田駅周辺整備の公開プレゼンテーション審査には、約250人が来場し提案された5事業の審査を見守りました。



6/18 みんなでつくる総合計画

総 合文化センターで第1回酒田市総合計画未来会議が行われ、10代~70代の市民約100人が参加。参加者からは「楽しかった」「酒田への愛を感じた」「また参加したい」などの感想が多く寄せられました。



酒田の旬な出来事をまとめて紹介。
あの日あの時の気になるニュースや
街をにぎわせた明るい話題を振り返ります。

5/27 アスリートから子どもたちへ

プロステージ・インターナショナル女子バレーボールチーム アランマーレの選手が、小学生向け食育活動のために亀ヶ崎小学校を訪問。同校の6年生に対し、自らの体験を交え、バランスのとれた食事の大切さなどの食育講話を行いました。



5/28 バイオテクノロジーって何?

庄内バイオ研修センターで、バイオテクノロジーの学習会が開催されました。サツマイモ苗の培養コースとパプリカの遺伝子解析コースに分かれて実験。参加した高校生たちは「実験って楽しい」と感嘆の声をあげていました。

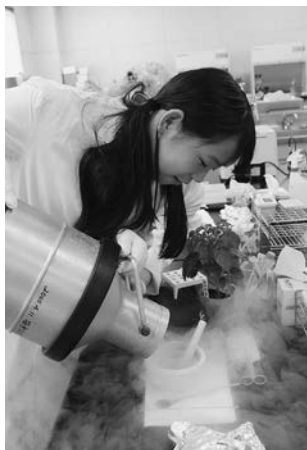

5/29、6/19 災害に備え、街を守るために

5月29日(日)、北港緑地公園で酒田市消防団春季消防演習が行われました。また6月19日(日)には最上川河川敷では酒田市水防訓練が行われました。いつ発生するかわからない災害に備え、参加者は真剣な表情で演習を行いました。



6/1 地域の活性化と
市民サービス向上のために

本市と酒田市内郵便局の包括協定締結式が市役所で行われました。同協定は、従来の防災活動・災害発生時の協定に加え、配達時に発見した道路損傷・不法投棄と思われる廃棄物などの情報提供などに関し、連携して取り組むことを定めています。



6/4、5 大獅子「山王」、「日和」
秋田市で大活躍!

秋田市で開催された「これが秋田だ! 2016 食と芸能大祭典」に、大獅子(山王、日和)と酒田ばやし保存会が参加しました。パレードでは、酒田ばやしに続き、2体の大獅子が大きな音を立て口をパクンすると沿道から大きな拍手が沸きました。



6/9 花火ショーの安全を祈願

最上川河川敷で、酒田花火ショー2016の安全祈願祭が行われました。神事には、主催者の酒田花火ショー実行委員会や関係者などが参列し、今年の花火ショーの安全を祈りました。



7月の情報玉手箱 市政ピックアップ

海の日関連事業

夏が来た！みなとへ、海へみんなで行こう！

【みなとオアシスマつり】市商工港湾課港湾空港係 ☎26-5758
【みずほ】による酒田港クルーズ【国土交通省酒田港湾事務所 ☎33-6314

【酒田灯台の一般公開】酒田海上保安部 ☎24-0055
【海水浴場オープン】市観光振興課観光交流係 ☎26-5759

2016みなとオアシスマつり

日時／7月31日(日)午前10時～午後3時(荒天時中止)
場所／酒田港本港地区(酒田海洋センター周辺)

内容／地元海産物の浜焼きなどのテント屋台、県内キャラクターとの写真撮影会、魚型丸太釣り競争、海の生き物タッチプール、スタンブラリーなどの各種イベントや働く船の一般公開など
◆内容は予告なく変更する場合があります。

国交省業務艇「みずほ」による酒田港クルーズ(荒天時中止)

集合場所／酒田海洋センター西側特設テント前

便名	時間
1便	午前8時55分～10時5分
2便	午前9時15分～10時25分
3便	午前10時25分～11時35分
4便	午前10時45分～11時55分
5便	午後1時～2時10分
6便	午後1時20分～2時30分

対象／4歳以上の方(小学生以下は保護者同伴)

募集人員／各便12人(応募多数の場合は抽選)

費用／無料

申し込み／7月11日(月)(必着)まで希望便名(第3希望まで)、参加者全員(1組3人まで)の氏名、性別、年齢、代表者の住所、電話番号、ファクシミリ番号を記載し、〒998-0061、酒田市光ヶ丘五丁目20-17、国土交通省酒田港湾事務所へ往復はがきまたは

35-2141 ☒ pathr-i-sakata@mit.go.jp

酒田灯台の一般公開

日時／7月18日(祝)午前10時～午後3時(荒天時一部入場制限)

場所／酒田北港緑地展望台
内容／酒田灯台の光源の見学、全国の著名な灯台の写真や灯台ペーパークラフトの展示、海上保安業務説明パネルの展示ほか

費用／無料
申し込み／当日会場へ

◆混雑時は屋上への入場を制限する場合があります。小学生以下は保護者同伴での入場とします。

海水浴場オープン

①宮海海水浴場

期間／7月16日(土)～8月16日(火)

時間／午前9時～午後5時

②浜中あさり海水浴場

期間／7月16日(土)～8月16日(火)

時間／午前9時～午後5時

③飛鳥海水浴場

期間／7月18日(祝)～8月16日(火)

時間／午前9時～午後5時

①②共通

清掃協力金(駐車料金)／普通車700円、マイクローバス(11人以上)1千円、大型車1千200円、

オートバイ1000円▼テント設置料／小500円、大1千円



みんなてつこう日和山のまち並み第3回ワークショップ参加者募集

期 市都市デザイン課都市計画係 ☎26-5746

日時／7月23日(土)午後1時～3時30分
場所／総合文化センター

対象／琢成学区在住の高校生以上の方または日和山周辺で事業を営んでいる方、景観に興味のある方
内容／残したいまち並みや住みたくなるまち並みに関しての話し合い
申し込み／7月14日(木)(必着)まで申込用紙に必要事項を記入し、〒998-8540(住所不要)、酒田市都市デザイン課都市計画係へ郵送または持参 ☎26-6482 ☒ toshi-design@city.sakata.lg.jp

◆申込用紙は、市役所5階都市デザイン課にあるほか、市ホームページからダウンロードできます。

羽田空港発着 働く世代向け！さかた産業フェア ツアー参加者募集

市商工港湾課雇用対策係
☎2615757

本市へのUIJターンの促進するため、左記の通りさかた産業フェアなどを見学するツアーを開催します。家族や知人のUIJターン希望者に、ぜひ参加を勧めてください。



実施日／10月1日(土)～2日(日) (1泊2日)

対象／本市へのUIJターン希望者 (20歳～60歳の方)

参加費／1万5千円 (1人分の航空機運賃、宿泊費、食費込み)

定員／15人 (応募多数の場合は抽選)

申し込み／7月4日(月)～8月16日(火)に申込用紙に必要事項を記入し、

〒998-0023、酒田市幸町二丁目11-2、庄交トラベル酒田営業所へ

☎244221 FAX221-3153
✉anaplaza-sakata@sh

oko-corp.jp
◆申込用紙は市ホームページからダウンロードできます。

青少年がいいきと育つために活動しています

青少年育成推進員の紹介

青少年指導センター
☎2412901

地区	氏名	地区	氏名
琢成	富樫千賀子	中平田	田中 修一
浜田	豊田 晴男	北平田	堀 賀津志
若浜	蘆田 厚子	上田	島田 信
富士見	吉田 雅樹	本楯	佐藤 清志
亀ヶ崎	佐々木和資	南遊佐	斎藤 純市
松原	高橋 文利	一條	大瀧 雅士
港南	和嶋 浩章	観音寺	古田 直子
松陵	高橋 進	大沢	池田 和晃
泉	遠藤 一郎	日向	佐藤 訓
飛鳥	澁谷 聡	松嶺	布施 久雄
西荒瀬	柁津 正樹	南部	佐藤 勉
新堀	高橋 基義	山寺	齋藤 武生
広野	齋藤 均	内郷	佐藤 清隆
浜中	高橋 誠	田沢	後藤 幸
黒森	佐藤 光	東陽	佐藤 善仁
十坂	鈴木 信廣	郡鏡山谷	富樫 進
宮野浦	村形 廣昭	南平田	小野 和人
東平田	渋谷 弘明	砂越緑町	東海林 誠

市営住宅・公共賃貸住宅 入居者募集

市建築課公営住宅係
☎2615747

資格／本市在住か本市に勤務先があり、市税などの滞納がなく、現在同居または同居しようとする親族がいて、収入が公営住宅法の基準(一般世帯15万8千円以下、高齢者、障がい者、中学校卒業前の子どもがいる世帯25万9千円以下)に適合する方▼入居日／8

月19日(金)▼家賃／収入による▼敷金／家賃3か月分▼申し込み／7月6日(水)～13日(水)に申込書を市役所5階建築課公営住宅係または各総合支所建設産業課へ。申込書は窓口で記入し、その場で提出することができます

◆申込書、応募の手引きは市建築課と各総合支所建設産業課にあります。

◆抽選の際、ひとり親世帯、高齢者世帯、障がい者世帯などは優先措置(2回抽選)があります。

市営住宅

今回は単身用住宅の募集はありません。

募集住宅	所在地	戸数	量数・階数など
第一松境アパート※1	北千日町	1	6・6・4.5・K 1階 ㊦
第一松境アパート※1	北千日町	1	6・6・4.5・K 2階 ㊦
住吉住宅	光ヶ丘一丁目	1	4.5・4.5・3・K 1階
新橋二丁目住宅	新橋二丁目	1	6・4.5・3・K 4階 ㊦
千日住宅	住吉町	1	6・3・DK 1階
新橋五丁目住宅	新橋五丁目	1	6・3・DK 1階
第一川南アパート	若宮町一丁目	1	6・6・3・K 4階 ㊦
第二川南アパート	若宮町一丁目	1	6・4.5・4.5・K 4階 ㊦
第三川南アパート	若宮町一丁目	1	6・6・4.5・K 3階 ㊦
光ヶ丘第一アパート	光ヶ丘二丁目	1	6・6・4.5・K 1階 ㊦
旭新町第二アパート	旭新町	1	6・6・4.5・DK 3階 ㊦
旭新町第四アパート※2	旭新町	1	10・6・DK 1階 ㊦
旭新町第五アパート※2	旭新町	1	10・6・DK 1階 ㊦
静ヶ台第一アパート	光ヶ丘一丁目	1	6・6・DK 1階 ㊦
静ヶ台第三アパート	光ヶ丘一丁目	1	7.5・6・DK 3階 ㊦
八森団地	市条字上川原	1	8・10・LDK 1階 ㊦
小泉団地	小泉字道南	1	6・6・4.5・K 1階 ㊦
城西団地	字山田	1	8・4.5・4.5・LDK 1階 ㊦
片町住宅	字片町	1	8・6・DK 1階
飛鳥第一団地	飛鳥字契約場	1	8・6・6・LDK 1階 ㊦
飛鳥第二団地	飛鳥字契約場	1	8・6・6・LDK 1階 ㊦

※1 平成27年度に全面改修済み。

※2 高・介・障／65歳以上の高齢者、要介護認定者、障がい者(身体障害者手帳1・2級、精神障害者保健福祉手帳1級、療育手帳A)がいる世帯(単身不可)

公共賃貸住宅

収入月額が15万8千円を超え25万9千円以下の方を対象にしたファミリー向けの住宅です。

募集住宅	所在地	戸数	量数・階数など
八森団地	市条字上川原	1	8・6・6・LDK 1階 ㊦
松山サンハウス	字山田	1	8・8・6・6・DK 1階 ㊦

国民健康保険税の期限内納付にご協力ください

【制度全般】市国保年金課国保係 ☎26-157-27
 【課税の内容】市税務課税制係 ☎26-157-11
 【納税】市納税課納税係 ☎26-157-19、各総合支所地域振興課

本年度の国民健康保険税（以下「国保税」）の納税通知書を7月中旬に世帯主の方へ送付します。被保険者の加入期間などを確認の上、期限内納付に協力をお願いします。

国保税の税率を据え置きました

本市の国民健康保険（以下「国保」）は、被保険者数の減少などによる国保税の減収や一人当たり医療費の伸びなどが見込まれ、今後も厳しい財政状況が予測されますが、本年度は、基金の活用などにより財政運営ができることから、税率は据え置きました。

◆課税限度額および軽減判定基準の改正に関して詳しくは、本紙6月1日号を参照してください。

◆市ホームページでも国保税の試算ができますので利用してください。

軽減や減免制度があります

●所得による軽減
 前年の所得が一定額以下の場合、

均等割と平等割の金額が軽減されます。本年度は5割・2割軽減の判定基準が改正されました。なお軽減判定は、世帯主と国保加入者、後期高齢者医療制度移行者の前年所得の合計額で行います。

被災や生活困窮者への減免

災害や生活の困窮などにより国保税の納付が困難な方は、申請により、減免などの措置を受けることができます。場合があります。

離職による軽減

平成23年3月31日以降に、倒産・解雇や雇い止めなどにより離職した方で一定の要件を満たす場合、申告により国保税が軽減される制度があります（下表参照）。

期限内納付にご協力を

納付方法と納付期限

国保税は、原則として1年分を7月末から翌年の2月末まで、8回の納期に分けて、納付書か口座振替で納めます。納付が遅れると督促手数料や延滞金が加算される

場合があるため、市では納め忘れない口座振替を勧めています。

「特別徴収」の世帯

世帯主が国保加入者であり、国保の被保険者全員が65歳以上75歳未満の世帯で一定の条件に該当する場合は、国保税を世帯主が受給する年金から差し引く「特別徴収」になります。ただし申し出があれば口座振替に変更することができます。

振替口座を確認してください

口座振替の方は納税通知書が届いたら、振替する口座登録内容を確認してください。振替口座を変更

倒産・解雇・雇い止めなどによる離職者の国保税の軽減制度

対象	次の全てに該当する方 ①雇用保険受給資格者証の離職年月日が平成23年3月31日以降の方 ②離職時に65歳未満の方 ③雇用保険受給資格者証の離職理由コードが11、12、21、22、23、31、32、33、34のいずれかに該当する方
軽減内容	国保税および高額療養費などの所得区分判定の際、対象者本人の前年の給与所得を100分の30とみなして算定（給与所得以外は対象外）
軽減適用期間	平成27年3月31日～平成28年3月30日離職 →平成27・28年度 平成28年3月31日～平成29年3月30日離職 →平成28・29年度 ◆平成23年3月31日～平成27年3月30日に離職し、上記対象の②③に該当する方で申告していない場合は、さかのぼって申告することができます。
申告	場所／市税務課、市国保年金課、各総合支所地域振興課▶持ち物／雇用保険受給資格者証（最新のもの）、国民健康保険被保険者証、印鑑



▲市税等Web口座振替受付サービス

更なる場合などは、早めに金融機関で手続きをしてください。
 また荘内銀行・山形銀行・北都銀行に個人口座とキャッシュカードを持つている方は、インターネットで市のホームページから、口座振替申し込み（新規・変更）ができる「市税等Web口座振替受付サービス」を利用することができます。

国民年金保険料の免除・猶予制度

閩市国保年金課 ☎2615728、鶴岡年金事務所 ☎023512315040

老齢基礎年金は、原則、保険料を納付した期間と免除・猶予された期間が25年以上ないと受給できません。保険料を納めることが経済的に難しい場合は、免除・猶予制度を利用してください（毎年申請が必要です）。

平成28年7月分以降の免除

- 対象保険料／7月分～平成29年6月分
- 受付期間／7月1日(金)～平成31年7月31日(水)
- 受け付け／市役所1階国保年金課、各総合支所地域振興課
- 持ち物／年金手帳、印鑑、離職中の方は雇用保険被保険者離職票または雇用保険受給資格者証
- ◆同居している家族の方が代理申請する場合は、代理人の身分証と申請者の印鑑が必要です。

全額免除と一部免除

全額免除／保険料を納める必要はありません
一部免除／納付すべき保険料の一部（保険料の4分の3、半額、4

分の1が免除）を納めます。納めないと免除が取り消され、未納期間になります

審査／申請者本人のほか、その配偶者および世帯主の前年の所得により判定（所得が基準を超えた場合でも、離職や天災などで損害を受けた場合は、免除申請が承認される場合があります）

- **離職（退職・失業）による特例**
申請者本人・配偶者・世帯主の中に離職した方がいる場合、審査の際に離職した方の所得を除外して審査します。
◆ 必要なもの／雇用保険被保険者離職票または雇用保険受給資格者証
- ◆ 雇用保険の対象外の方は相談してください。
- **50歳未満の納付猶予制度**
（平成28年7月より制度拡大）
申請者本人が50歳未満（学生を除く）であれば、世帯主の所得を除外して審査する納付猶予の制度も選択できます。

◆ 全額免除と納付猶予は、納めない点では同じですが、全額免除の場合は国が保険料の一部を負担す

るため、将来の年金額に一部反映されます。一方、納付猶予は反映されません。

追納すれば年金が増えます

免除・猶予制度を利用すると、保険料を全額納付した場合に比べ受給できる年金が少なくなります。そこで、経済的に余裕が生じた場合は、免除から10年以内に追納の申し出を行い、保険料を納付することを勧めます。納付することで将来受給する年金額を増やすことができます。

● 窓口でよくある質問

- Q. 免除の手続きは難しいの？
- A. 申請書に、住所、氏名、電話番号、申請日、前年所得などを記入するだけです。簡単です。
- Q. 免除を受けると年金も少なくなるの？
- A. 全額免除の場合は、免除を受けた月数×812円（年額）が支給額から減額されますが、追納すれば増額できます。
- Q. 離職した翌月に就職。離職の特例は受けられるの？
- A. 離職してから約2年間は、特例が受けられます。再就職しても受けられます。

災害廃棄物の処理に関する測定結果について

閩市環境衛生課管理係 ☎31-0933

市では、平成24年12月28日をもって災害廃棄物の受け入れを終了しましたが、酒田地区広域行政組合最終処分場(埋立地)および周辺地域における放射線量などの測定を継続し、安全性を確認しています。測定結果は下表の通りです。この結果は、市ホームページでも公表しています。

1. 最終処分場における測定結果

(1) 地下水、放流水の放射性物質濃度 単位:ベクレル/リットル

月日	試料名	セシウム134	セシウム137	合計	基準値 ^{*1}
6/8	地下水上流	不検出	不検出	不検出	(セシウム134濃度÷60) +(セシウム137濃度÷90)≤1
	地下水下流	不検出	不検出	不検出	
	放流水	不検出	不検出	不検出	

(2) 空間放射線量率

単位:マイクロシーベルト/時間

測定地点(高さ1.1m)	5/30	6/6	6/13	6/20	基準値 ^{*1}
敷地境界(4地点)	0.04~0.05	0.04~0.05	0.04~0.05	0.04~0.05	0.19以下
バックグラウンド ^{*2}	0.05	0.05	0.05	0.05	

2. 最終処分場周辺地域における測定結果

空間放射線量率 単位:マイクロシーベルト/時間

測定地点(高さ1.1m)	6/10	6/22	基準値 ^{*1}
大平公会堂	0.04	0.05	0.19以下

※1 基準値/「災害廃棄物等の山形県内への受け入れに関する基本的な考え方」に示されている値
※2 バックグラウンド/自然放射線量を示し、敷地内で災害廃棄物の影響を受けない十分に離れた地点

後期高齢者医療保険料のお知らせ

☎ 2615729
 閩市介護保険課高齢者医療係

本年度の後期高齢者医療保険料（以下「保険料」）の決定通知（普通徴収の場合は納付書も同封）を7月中旬に送付します。期限内の納付に協力をお願いします。

保険料を改定します

保険料は、医療費の伸びや加入者数の伸びなどの動向などから、2年ごとに保険者である山形県後期高齢者医療広域連合が見直しを行います。本年度は保険料を改定します。

保険料の軽減制度があります

保険料は所得割額と均等割額との合計額になります。また前年の所得が一定額以下の場合、所得割額と均等割額が軽減されます。本年度は均等割額の5割軽減と2割軽減の対象が拡大されました。また被用者保険（国民健康保険や国民健康保険組合を除く）の被扶養者だった方の本年度の保険料は、年額4千100円になります。

◆保険料試算、軽減制度は下表を参照してください。

支払いは口座振替が便利です

保険料の納付方法は、老齢年金、遺族年金、障害年金の額が年額18万円以上の方が年金からの引き去りで納付する特別徴収と、年金から引き去りできない方で年8期に分けて納付書または口座振替で納付する普通徴収があります。

年度途中、新たに75歳に到達した方や本市に転入した75歳以上の方の特別徴収への切り替えは、資格取得後6か月から8か月かかるため、最初は普通徴収で納めることとなります。納め忘れをなくするためにも、口座振替を勧めます。手続きは金融機関でできます。詳しくは同課に問い合わせください。

- 平成28年度の保険料
 保険料＝所得割額（前年の所得－33万円）×8.58%
 ＋均等割額41,700円／年
- ◆賦課される保険料の限度額は57万円です。

【保険料軽減制度】

●所得割額軽減

対象者	軽減内容
加入者本人の所得が91万円以下	5割軽減

●均等割額軽減

※総所得金額の区分		軽減内容(軽減後の年額)	世帯の所得で判定
33万円以下の世帯	加入者全員が年収入80万円以下(他の所得なし)	9割軽減(4,170円)	
	上記以外	8.5割軽減(6,255円)	
33万円+(26万5千円×加入者数)以下		5割軽減(20,850円)	世帯の所得で判定
33万円+(48万円×加入者数)以下		2割軽減(33,360円)	

※世帯主と被保険者の所得の合計

介護保険料のお知らせ

☎ 2615363
 閩市介護保険課事業管理係

本年度の介護保険料の年額決定通知を7月中旬に送付します。期限内の納付に協力をお願いします。介護保険料の納付方法は、老齢年金、遺族年金、障害年金の額が年額18万円以上の方で、年金からの引き去りにより納付する特別徴収と、年金から引き去りできない方で納付書または口座振替にて納付する普通徴収とがあります。年度の途中で新たに65歳になった方や本市に転入した方は、特別

●あなたの介護保険料は？

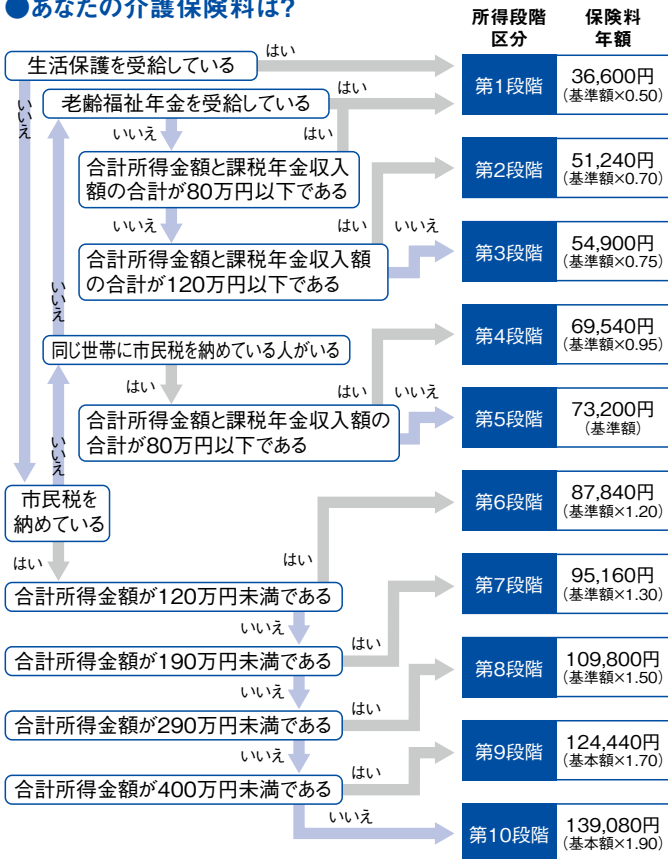

特別徴収の期別保険料額の調整

平成28年度分の介護保険料年額が決定したことに伴い、今後は決定額からすでに納付された4月、6月分を差し引いた額を、8月・10月・12月・平成29年2月の4回に分けて納付していただきます。今年度も、8月からの4回で調整することにより、各年金支給月での徴収額を平均化しています。

徴収への切り替えが、資格取得後6か月～8か月かかるため、最初は普通徴収で納めることとなります。口座振替が便利です。

情報ボックス

お知らせ

年金生活者等支援臨時福祉給付金の申請は7月19日(火)まで

給付金を受け取るためには申請が必要です。対象と思われる方に4月中旬に申請書を送付しました。期限までに申請しない場合は、給付金を受け取ることができませんので注意してください。

市年金生活者等支援臨時福祉給付金事務局 ☎26-6278

海岸に漂着した照明弾に注意!

5月29日、鶴岡市鼠ヶ関弁天島で長さ20センチ、直径5センチの筒状の照明弾とみられる物体が見つかりました。4月には高知県で同様のものを手に取った小学生が大けがをしています。

海岸で類似の漂着物を発見したときは、触らずに庄内総合支庁環境課 ☎0235-66-5704 または市環境衛生課 ☎33-10933へ連絡してください。

インターネット公売

市税の滞納整理のため、差し押

さえた財産を公売します。ヤフー・官公庁オークションを利用した競り売りです。

公売財産/油絵など▼入札期間/8月2日(火)午後1時~4日(木)午後11時

▼公売参加申込期間/7月7日(木)午後1時~26日(火)午後11時

◆公売下見会は行いません。

◆入札に参加する場合は、市ホームページ掲載のインターネット公売ガイドラインなどを確認の上、手続きしてください。

市納税課滞納整理室 ☎26-6275

総合文化センター教室などの使用制限と図書館の休館

空調設備改修工事に伴い、工事期間中は使用できない教室があるほか、図書館が休館となります。ご不便をお掛けしますが、ご協力をお願いします。

●教室などの使用制限

使用制限期間/【各教室】7月15日(金)~平成29年2月20日(月)(教室毎に異なる)【コミュニティルーム】11月10日(木)~26日(土)【ホール】9月1日(木)~平成29年3月31日(金)

◆教室ごとの使用制限期間は、市

社会教育文化課に問い合わせてください。また使用できても冷暖房が使えない場合があります。

●図書館の休館

中央図書館と児童図書館を休館する予定です。詳しい日程は決まり次第本紙でお知らせします。期間/10月~11月頃(約1か月)

●仮に制限していた教室の使用受け付けを行います

対象・使用可能期間/406号室・7月15日(金)~8月9日(火)、407~409号室・9月12日(月)~23日(金)▼受付開始日時/7月6日(水)午前9時~▼場所/総合文化センター受付窓口

◆午前9時前に集まった場合は抽選で受付順を決定。9時30分以降は電話でも受け付けます。

市社会教育文化課 ☎24-2992、中央図書館 ☎24-2996

市有地の売却

入札日時/7月20日(水)午前9時~

▼場所/市役所▼売却物件/下表の通り▼売却方法/一般競争入札(要事前参加申し込み)▼申し込み/7月1日(金)~13日(水)の平日に、所定の申込書に必要な書類を添え

て市役所5階管財課管財係へ

物件番号	4	5
所在地	光ヶ丘二丁目61番190	字片町25番7
地目	宅地	宅地
用途地域	準工業	都市計画外
実測面積	329.61㎡	336.39㎡
予定価格(最低入札価格)	4,233,000円	2,948,000円

◆詳しくは市ホームページを参照してください。入札案内書(説明書、申込書、物件調書)は管財課で配布するほか、市ホームページからも入手できます。

市管財課管財係 ☎26-5709

光ヶ丘プールからのお知らせ

【時間変更】7月29日(金)「屋外プール」午前10時~午後3時「屋内プール」午前10時~午後6時

【休館】7月30日(土)

市管財課管財係 ☎33-0170

**酒田花火ショー開催日の
出羽遊心館の利用申し込み**

酒田花火ショー開催日の利用者は抽選で決定します。

抽選対象／広間▼利用日時／8月6日(土)午後5時～9時30分(予備日7日(日))▼申し込み／7月12日(火)午後4時まで出羽遊心館へ直接または市社会教育文化課へ直接または ☒shakai@city.sakata.lg.jp
詳しくは市ホームページを参照してください。

◆抽選結果は、当選者にのみ7月14日(木)に通知します。

出羽遊心館 ☎31-3737、市社会教育文化課管理係 ☎24-2992

**7月は「社会を明るくする運動」
強調月間**

7月は犯罪や非行の防止と、罪を犯した人の更生に理解を深め、犯罪や非行のない社会を築こうとする運動の強調月間です。

本市では、保護司、更生保護女性会が中心となり、街頭啓発運動や学校訪問などを開催します。毎日のあいさつや声掛けなど、できることから始めてみませんか。

市福祉課地域福祉係 ☎26-15731

河川の清掃活動にご協力を

日時／7月9日(土)酒田地域は午前6時30分～7時(荒天時は16日(土)に延期)、八幡・松山・平田地域は各自自治会で定めた日時▼実施場所／自治会ごとに指定された河川(自治会の回覧などで確認してください)▼内容／ごみ、空き缶などの収集(実施場所によっては除草作業を行う場合あり)▼服装／長袖の服、長靴(ごみ袋、軍手は用意します)

◆酒田地域では開始合図の打ち上げ花火は上がりません。実施の有無は市環境衛生課に問い合わせてください。

市環境衛生課管理係 ☎31-0933【八幡・松山・平田地域】各総合支所地域振興課

資源回収団体に報奨金を交付

対象／資源再利用運動事業等実施要綱による登録を受けて資源回収を実施した団体▼交付額／回収量に応じて▼申し込み／7月27日(水)まで、前期(1月～6月回収分)の実績報告書、数量内訳報告書などを市環境衛生課(広栄町三丁目)または各総合支所地域振興課へ

市環境衛生課管理係 ☎31-

0933

せん定したアジサイを差し上げます

日時／7月11日(月)、12日(火)午前10時～午後3時▼場所／飯森山公園あじさい園

◆無くなり次第終了。無断せん定はしないでください。

市土木課公園緑地係 ☎26-15745

**酒田産農林水産物を用いた加工品
開発の取り組みに補助(追加募集)**

【①6次産業化促進事業】対象／生産している農産物を用いた加工品の開発、PRまたは販売までの取り組みを予定している市内の3戸以上の農業者グループまたは団体など▼補助金額／商品開発などに要する経費の2分の1以内で限度額は50万円

【②農商工連携推進事業】対象／酒田産農林水産物を活用した商品開発などを実施し、酒田産農林水産物の使用量を3年後に30%以上増加させる取り組みを予定している市内に本社、支社、営業所などを置く法人、団体など▼補助金額／商品開発などに要する経費の2分の1以内で限度額は100万円
【①②共通】補助対象／商品開発費、販売促進活動費、施設整備費

など▼申し込み／7月29日(金)まで市農政課総合農政係へ ☎26-15792(以降予算の範囲内で随時受け付け)

**がん患者医療用ウィッグ購入費の
助成内容を拡充します**

助成額の上限を1万円から2万円に増額します。

助成対象／がん治療により医療用ウィッグを購入した方▼助成額／2万円またはウィッグ購入費の2分の1のいずれか低い金額(一人1回限り)▼申し込み／申請書と添付書類(証明書、領収書など)を〒998-0036、酒田市船場町二丁目1-30酒田市健康課成人保健係へ郵送または持参

◆申込用紙は同課にあるほか、市ホームページからダウンロードできます。

市健康課成人保健係 ☎24-15733

**骨髄移植ドナー助成事業費
補助金制度**

骨髄などを提供した方に費用の一部を補助します。

対象／本市在住の骨髄提供者で、勤務先にドナー休暇などの制度がない方▼補助額／骨髄などを提供する際の通院・入院などに要した

日数に応じて1日につき2万円(上限7日) ▼申し込み/申請書と添付書類(証明書、保険証、通帳写しなど)を市健康課健康係へ ◆申請書は同課にあるほか、ホームページからダウンロードできます。

市健康課健康係 ☎24-5733

上級救命講習会

日時/8月21日(日)午前8時30分～午後5時 ▼場所/ひらたタウンセンター ▼対象/どなたでも ▼定員/先着30人程度 ▼内容/応急手当全般、自動体外式除細動器(AED)の使い方(講習終了後、上級救命講習修了証を交付) ▼講師/応急手当指導員 ▼持ち物/筆記用具、動きやすい服装 ▼費用/700円(テキスト代、教材費) ▼申し込み/7月29日(金)まで申込書を酒田地区広域行政組合消防署または最寄りの消防署へ

◆申込書は酒田地区広域行政組合消防署ホームページのほか、最寄りの消防署にあります。

酒田地区広域行政組合消防署 ☎23-3131

八森温泉ゆりんこの一時休業

ジェットバス改修工事のため、浴場と食堂を一時休業します。リ

ニューアルオープンは8月6日(土)です。

期間/7月12日(火)～8月5日(金)

◆宴会は予約により対応します。

酒田八森温泉ゆりんこ ☎64-2001

募集

第60回記念酒田市民芸術祭 閉幕公演合唱参加者募集

12月18日(日)に希望ホールで開催される酒田市民芸術祭閉幕公演に出演する合唱団員を募集します。

◆応募資格/第九の合唱経験者 ▼定員/200人程度 ▼曲目/ベートーベン第九交響曲 ▼出演/【指揮】井崎正浩【演奏】酒田フィルハーモニー管弦楽団 ▼費用/2千円 ▼申し込み/7月1日(金)～31日(日)に希望ホール内市民芸術祭実行委員会事務局 ☎26-5450、または酒田市音楽団体協議会事務局、関矢 ☎24-8558

◆練習は9月開始予定。申込書、練習日程は事務局にあります。

鳥海山・飛鳥ジオパーク推進事業

鳥海山昆虫マスター養成講座

参加者募集

日時/7月23日(土)午前9時～正午

さかた海鮮市場出店者募集

▼場所/猛禽類保護センター(草津) ▼対象/小学4年～6年生の親子 ▼定員/先着20人 ▼内容/鳥海山の自然環境学習と昆虫採集フィールドワーク、虫のわなの作り方(雨天時は標本作り体験) ▼講師/自然環境研究センター 長船裕紀氏 ▼費用/無料 ▼申し込み/7月4日(月)～15日(金)に市観光振興課観光企画係へ ☎26-5759

▼場所/猛禽類保護センター(草津) ▼対象/小学4年～6年生の親子 ▼定員/先着20人 ▼内容/鳥海山の自然環境学習と昆虫採集フィールドワーク、虫のわなの作り方(雨天時は標本作り体験) ▼講師/自然環境研究センター 長船裕紀氏 ▼費用/無料 ▼申し込み/7月4日(月)～15日(金)に市観光振興課観光企画係へ ☎26-5759

◆募集要件/農水産物やお土産品の販売などにより、地域活性化や観光振興に向けた取り組みのできる出店者 ▼選考方法/事業の企画や運営について選考し選定委員会会で決定 ▼申し込み/7月22日(金)まで市観光振興課観光交流係へ ☎26-5759

◆募集要項や提出書類(事業計画書)など、詳しくは同課へ問い合わせてください。



親子ふれあいサロンへどうぞ【7月・8月の予定】

期 日	時 間	内 容	対象・定員	申し込み
7/6(水)、7(木)	11:00～11:20	「プレイランド」七夕飾りづくり	就学前と児童保護者	当日会場へ
7/13(水)	10:30～11:00	「おはなしひろば」絵本の読み聞かせ		
7/27(水)	10:00～12:30	「わんぱく広場」シェフと作ろう! 本格ハンバーグ 講師/阿部三喜夫氏	小学生・8人	7/11(月) 9:30～
8/1(月)	10:30～12:00	「おおきくな～れ」身長・体重測定	就学前と児童保護者	当日会場へ
8/2(火)	10:30～11:30	「わんぱく広場」パステルアート 講師/渡部葉氏	小学生・10人	7/11(月) 9:30～
8/4(木)	10:30～11:30	「わんぱく広場」つくってあそぼう 講師/宮田浩一氏	小学生・20人	7/11(月) 9:30～

●親子ふれあいサロン1を休館します

期日/7月11日(月)

◆親子ふれあいサロン2は通常通り開館します。

☎交流ひろば内、親子ふれあいサロン ☎26-5613

**夏休みおやこ手づくり絵本講座
受講者募集**

期日／【第1回】7月24日(日)、27日
【第2回】8月7日(日)、9日(火)
▼時間／「①午前の部」午前10時～11時30分「②午後の部」午後1時30分～3時(平日は①のみの開催)
▼場所／交流ひろば▼対象／小学生とその保護者で、第1回、第2回からそれぞれ1日と時間を選択し、全2回受講できる方▼定員／各コマ先着10組▼講師／(一社)子どもの読書サポートアシード代表理事、J P I C 読書アドバイザー、絵本専門士 加藤美穂子氏▼持ち物／色鉛筆またはクーピー、筆記用具▼費用／970円(材料代)▼申し込み／中央図書館へ ☎2412996
◆2回で完成しなかった場合は、8月11日(祝)午前10時～11時30分に受講できます。

**酒田の子ミステリーバスツアー講座
受講生募集**

日時／7月29日(金)午前8時～午後4時30分▼集合・解散場所／総合文化センター(学習バスで移動)▼対象／本市および三川町、庄内町、遊佐町在住の小学3年～6年生▼内容／行き先は参加してのお楽し

み！酒田のふしぎ発見ツアー▼定員／先着35人▼費用／1千100円(保険料、昼食代など)▼申し込み／7月8日(金)午前10時～22日(金)に費用を添えて総合文化センター事務室へ(電話申し込み不可)
☎2412993
閩市社会教育文化課社会教育係

**公益大と教育委員会の連携事業
英語を自分のものにする3日間
受講者募集**

日時／8月8日(月)～10日(水)の午前9時～正午(10日は午後1時まで)
▼場所／公益研修センター(飯森山三丁目)▼対象／本市在住の中学生▼内容／英語の基礎と積極的なコミュニケーションスキルを身につける▼定員／先着30人▼講師／東北公益文科大学准教授 狩野晃一氏▼費用／500円(保険料、軽食代)▼申し込み／7月12日(火)午前9時～電話で市教育委員会企画管理課企画管理係へ ☎2615772

**夏休み、宿題お手伝い教室
受講者募集**

日時／8月1日(月)、2日(火)、4日(木)、5日(金)の午前9時30分～午前11時30分▼場所／①総合文化センター ②里仁館(字新屋敷) ③日向

コミュニティセンター▼対象／本市または遊佐町、庄内町、三川町在住の小学4年～6年生▼内容／夏休みの宿題のアドバイス、子ども居場所と仲間づくり▼定員／①先着30人 ②先着20人 ③先着20人▼講師／退職公務員連盟酒田飽海支部会員、東北公益文科大学生(①のみ)▼費用／400円(保険料)▼申し込み／7月8日(金)午前10時～22日(金)に費用を添えて総合文化センター事務室へ(電話申し込み不可)
☎2412991
閩市社会教育文化課社会教育係

夏休み親子下水道教室参加者募集

日時／8月5日(金)午前9時～正午
▼場所／庄内浄化センター(庄内町)▼対象／小学4年～6年生と保護者▼定員／先着20組▼内容／施設見学、顕微鏡観察、工作教室▼費用／無料▼申し込み／7月26日(火)まで市下水道課普及調査係へ ☎2613734

**おいしい探険隊 Part 3
ブラジル料理&酒田港クルーズ
参加者募集**

日時／7月23日(土)午後2時～7時45分▼場所／交流ひろばほか▼対象／30歳～45歳の独身男女▼定員

／男女各8人(応募多数の場合は抽選)▼内容／タピオキーニャ(ブラジル風クレープ)作り、酒田港クルーズ▼費用／2千円(材料費、乗船料)▼申し込み／7月14日(木)まで住所、氏名(フリガナ)、性別、生年月日、携帯電話番号、メールアドレスを明記し、市結婚サポートセンターへ ☎kekkon-sc@city.sakata.lg.jp

◆サポートセンターからのメールを受信できるよう設定してください。◆詳しくは市ホームページを参照してください。

閩市結婚サポートセンター(交流ひろば内) ☎2615612

**女性のためのたしなみ術 Part 1
浴衣の着装参加者募集**

日時／7月28日(木)、8月3日(水)の午後7時～8時30分(全2回)▼場所／交流ひろば▼対象／20代～30代の独身女性で両日参加できる方▼定員／8人(応募多数の場合は抽選)▼内容／浴衣の着装・美しい所作・マナーなど▼講師／佐藤万里子氏▼持ち物／浴衣(半幅帯は貸出あり)▼費用／無料▼申し込み／7月20日(水)まで住所、氏名(フリガナ)、年齢、携帯電話番号、メールアドレスを明記し、市結婚サポートセンターへ ☎kekkon-sc@

city.sakata.lg.jp

◆サポートセンターからのメールを受信できるように設定してください。

◆詳しくは市ホームページを参照してください。

■市結婚サポートセンター（交流ひろば内） ☎26-5612

韓国DAY^{デイ}参加者募集

日時／7月30日(土)午後1時15分～2時45分▼場所／交流ひろば▼対象／本市在住または勤務先のある方▼定員／先着20人▼内容／韓国の文化や歴史・生活の紹介、講師との懇談など▼講師／金旻玖氏^{キムミンク}(韓国出身、国際交流員)▼費用／500円(茶菓代)小学生以下200円▼申し込み／7月6日(水)～市国際交流サロンへ ☎26-5615 5 ☎26-5617 ☒kokusai@city.sakata.lg.jp

高校生の食育スクール参加者募集

日時／8月4日(木)午前9時30分～午後2時▼場所／市民健康センター▼対象／本市在住または市内の学校に通学する食育に関心のある高校生▼定員／20人程度▼内容／調理実習および健康に関する講話など▼費用／250円(材料代、保険料)▼申し込み／7月4日(月)～25日(月)の平日に市健康課健康係へ

☎24-5733

◆食物アレルギーのある方は事前に相談してください。

ウイズ講座「家族で楽しむアート体験」受講者募集

日時／7月23日(土)午前9時30分～正午▼場所／交流ひろば▼対象／親子または夫婦(1組3人まで)▼定員／先着8組▼内容／オリジナルマグカップ制作(1組2個)▼講師／7-COLORS^{セブンカラーズ}の鶴岡ガラスアート工房代表 阿藤淳一氏▼費用／1千円(作品代)▼申し込み／7月4日(月)～市男女共同参画推進センター・ウイズへ ☎26-5616 ☒with@city.sakata.lg.jp

ひらたタウンセンター筋力トレーニング器具利用講習会参加者募集

日時／8月9日(火)午後7時～9時、10日(水)午前9時～11時▼場所／ひらたタウンセンター▼対象／高校生以上▼定員／各日先着20人▼持ち物／筆記用具、内ズック▼費用／510円▼申し込み／開催日の前日まで電話で平田総合支所地域振興課健康福祉係へ ☎52-3911

酒田市スポーツ教室

「少林寺拳法」参加者募集

日時／7月19日～8月30日の毎週

火曜・金曜日午後7時～9時(小中学生は8時15分まで)(全13回)▼場所／市武道館▼対象／年長児以上▼内容／少林寺拳法を「技術」と「教え」の両面から楽しく学ぶ▼費用／小中学生800円、高校生以上1千850円(保険料)▼申し込み／7月18日(祝)まで酒田地区少林寺拳法協会事務局、鈴木 ☎090-4043-4892

酒田看護専門学校 オープンキャンパス参加者募集

日時／7月28日(木)、8月4日(木)、8日(月)、25日(木)の午後1時30分～午後3時30分▼場所／酒田看護専門学校▼対象／高校生以上で本校に入学を希望する方と保護者▼定員／各日先着30人▼内容／教育内容説明、校舎案内など▼申し込み／開催日の前日まで同校へ ☎24-2260

月山森トレッキング参加者募集

日時／7月24日(日)▼集合／鳥海高原家族旅行村(草津)▼定員／先着27人▼費用／2千600円(弁当代、指導料など。鳥海山荘入浴券付き)▼申し込み／7月20日(水)まで鳥海高原家族旅行村へ ☎64-4111

◆八幡タウンセンター駐車場から

送迎あり(要事前申し込み)。

鳥海講お山参り参加者募集

日時／7月30日(土)午前4時30分～午後6時▼集合／湯の台温泉鳥海山荘(草津)▼コース／①日帰りコース ②宿泊コース▼定員／先着20人▼費用／①4千500円 ②1万7千円(朝食・昼食代、ガイド・保険料ほか。②は宿泊料含む)▼申し込み／7月21日(木)まで湯の台温泉鳥海山荘へ ☎61-1727

全国豊かな海づくり大会「やまがた」記念 夏休み親子海釣り大会

日時／7月31日(日)午前8時～正午▼場所／米子漁港(鶴岡市)▼対象／小学生以上の親子▼定員／30組▼内容／庄内浜の魚類・釣り文化と全国豊かな海づくり大会の紹介、釣果の表彰など▼持ち物／釣り道具一式▼費用／1組500円▼申し込み／7月8日(金)～22日(金)の平日に庄内総合支庁水産振興課へ ☎24-6045

市公式フェイスブック
Facebookで酒田の「今」を感じてください



酒田市長公室広報広聴係
☎26-5706

イベント

**ぶら探酒田「平成版!奥の細道」
みなとオアシス満喫の旅**

日時／7月9日(土)午前9時～11時
30分(8時45分集合)▼集合／みなと市場裏側駐車場付近▼対象／どなたでも▼コース／酒田本港、芭蕉坂、日和山公園、海洋センター周辺▼費用／無料▼申し込み／当日会場へ
閩中心市街地まちづくり推進センター ☎2615821

酒田市消防団消防操法大会

大会ではポンプ車操法および小型ポンプ操法が行われ、優勝チームは庄内支部大会へ出場します。
期日／7月10日(日)

支団名	時間	場所
酒田支団	午後0時30分～	山形県消防学校(三川町)
八幡支団	午後1時30分～	八幡タウンセンター駐車場
松山支団	午前9時～	松山多目的運動公園駐車場
平田支団	午前8時30分～	平田健康福祉センター南側駐車場

閩市危機管理課地域防災係 ☎5212780

松山スキー場

人工ゲレンデオープン

期間／7月9日(土)～11月27日(日)▼

時間／【金曜日】午後6時～9時
【土曜日】午前10時～午後3時、午後6時～9時【日曜日・祝日】午前10時～午後3時▼使用料金／大人2千円、中学生以下1千円、大人シーズン回数券2万円(11枚)、中学生以下シーズン回数券1万円(11枚)
◆オープン初日は無料開放します。
◆専用のスキー板のレンタル料金は別途1日2千円。
閩松山スキー場(眺海の森さんさん内) ☎6212633

海上自衛隊護衛艦

「みよづつう」「いせ」一般公開

日時／7月17日(日)、18日(祝)の午前9時～11時30分、午後1時30分～4時(18日は3時まで)▼場所／酒田北港古湊ふ頭▼対象／どなたでも▼費用／無料
◆受け付けは午前午後とも公開終了時間の15分～30分前までです。
◆体験航海はありません。
閩市危機管理課危機管理係 ☎2615701

吉野弘「宝の日」朗読会

日時／7月24日(日)①午後1時30分～3時 ②午後4時30分～5時30分▼場所／①光丘文庫 ②山居倉庫オープンテラス▼対象／どなた

でも▼定員／①定員30人(応募多数の場合は抽選) ②なし▼費用／無料▼申し込み／①7月2日(土)～12日(火)(消印有効)に、往復はがきに住所、氏名、年齢、電話番号を記入し、〒998-0034 酒田市中心西町2-59 酒田市教育委員会社会教育文化課へ。往復はがき1枚で1人分の申し込みとし、同じ方の複数の応募は無効 ②当日会場へ
閩市社会教育文化課社会教育係 ☎2412993

第36回全国豊かな海づくり大会

「やまがた」記念行事

クリーンアップ「鼠ヶ関」

日時／7月16日(土)午前8時～10時
▼場所／鼠ヶ関(鶴岡市)▼対象／どなたでも▼定員／先着1000人
▼内容／鼠ヶ関港と海浜などの清掃活動
閩庄内総合支庁水産振興課 ☎2416041

展示

酒田市美術館

☎310095
7月25日(月)～29日(金)は展示替えのため休館

◆中山みどりフェルトアート展「ほっころび時間」7月24日(日)まで
●市民ギャラリー

◆第17回主体美術酒田作家展「7月3日(日)まで」
◆高橋英彦絵画展「北前船航路の旅」7月8日(金)～16日(土)
◆「高橋英彦氏と石川好館長によるギャラリートーク」日時／7月9日(土)午後2時～▼費用／無料

◆第16回東邦書道会庄内支部会展「7月18日(祝)～24日(日)」

土門拳記念館

☎310066
7月11日(月)、12日(火)休館

◆ローマ展同時開催 土門拳 日本リアリズムの巨匠 ◆江東のこども箱根の森 彫刻と詩Ⅱ「7月10日(日)まで」
◆特別展 時代を生きた写真家濱谷浩と土門拳「7月13日(水)～10月5日(水)」(裏表紙参照)

酒田市立資料館

☎2416544
期間中無休

◆庄内の発明家「8月22日(月)まで」

酒田市立 光丘文庫

☎210561
月曜日祝日休館

◆光丘文庫卒寿の歴史を刻んで「7月31日(日)まで」
◆「ギャラリートーク」日時／7月16日(土)午後1時30分～3時▼対象／どなたでも▼定員／20人▼内容／

光丘文庫の歴史・資料の話、書庫の見学▼費用／無料▼申し込み／電話で光丘文庫へ

◆日和山公園の駐車場を利用して

ください。

本間家旧本邸

☎22135622

◆漆の世界―その巧み―「7月中旬まで」

◆伝来された品々 事業と物語―歴史と歩む―「7月中旬～9月中旬」

本間美術館

☎2414311

●**美術展覧会場**

◆祈りの芸術「7月26日(火)まで」

◆【学生員のギャラリートーク】日時
7月17日(日)午後2時～▼費用
無料(入館料別途)

◆戦没画家 岡部敏也 天才が遺した25年「7月29日(金)～8月30日(火)」

●**清遠閣会場**

◆前期収蔵品展 武家文書を中心に「7月4日(月)まで」

◆前期収蔵品展 俳諧資料を中心に「7月5日(火)～8月23日(火)」

松山文化伝承館

☎0212632
月曜日祝日の場合は翌日休館

◆松山能の歴史と装束「7月18日(祝)まで」

◆松山の宝―酒井忠休を中心に―「7月23日(土)～9月11日(日)」

阿部記念館

☎0212925
金曜～日曜日開館

◆【常設】阿部次郎の書・書簡・原稿、阿部襄の書画、貝の標本

◆土曜・日曜日は小中学生無料。

**ひらた
タウンセンター**

☎2313911

◆佐藤光治作品展「8月31日(水)まで」

酒田夢の倶楽部

☎22112263

【華の館】

◆【常設】栄華を誇った本間家の「亀笠鋒」、酒田の歴史文化展(入場無料)

**さかた街なか
キャンパス**

☎231911
水曜日休館

◆畔上勝男「ふるさと鳥海山」・斉藤信二「月山周辺」写真展「7月11日(月)まで」

◆飯野恒心・荘司桂風 米寿記念書道展「7月14日(木)～25日(月)」

◆夏休み昆虫展「7月28日(木)～8月14日(日)」

旧鑑屋

☎2255001

◆特別展「ようこそ酒田へ! 歌舞伎展」7月1日(金)～24日(日)」

◆手編みのからむし展「8月28日(日)まで」

山王くらぶ

☎2210146

◆酒田の押し絵作品展「7月31日(日)まで」

◆【常設】人形作家 辻村寿三郎の「さかたの雛あそび」「舞妓」

**舞娘茶屋 雑蔵書廊
相馬樓**

☎2112310
水曜日休館

◆【常設】竹久夢二美術館、新田嘉一コレクション、現代雑

**あいおい
工藤美術館**

☎0028466846
金曜～日曜日開館

◆涼しさの美 陶磁器・ガラス・着物・人形「7月1日(金)～31日(日)」

相談

空き家等無料相談会

日時／8月7日(日)午後1時～3時

▼場所／酒田勤労者福祉センター

▼(緑町)▼対象／本市に空き家(今後空き家になる見込みの家を含む)などを所有している方、空き家などを買いたい方、借りたい方など▼相談内容／空き家・空き地に関する売買、賃貸借あつせん、相続手続き、登記・調査・測量、解体、融資などの相談▼相談員／酒田市空き家等ネットワーク協議会加盟協会▼申し込み／8月5日(金)まで市まちづくり推進課地域づくり係へ ☎2615725

◆当日相談も受け付けますが、予約の方を優先します。

こころの健康相談

日時／7月11日(月)午後1時30分～3時▼場所／市民健康センター▼相談員／精神科医師▼対象／本市在住の方とその家族で、専門医に通院しておらず、眠れない、気分

がふさぐ、人と会いたくないなどでお悩みの方▼定員／先着2人▼費用／無料▼申し込み／7月8日(金)まで市健康課へ ☎2415733

さかた情報ひろば

―市民の皆さんからのお知らせ―

「スマートドライバー宣言」もつけどの「五則」を実践しましょう

ももっと優しく思いやり運転

つ追突注意―前をよく見て運転集中け携帯などながら運転絶対禁止だ「だろ」は禁物しっかりと確認

◆飲んだら乗らない 飲酒運転撲滅

◆チラシは市ホームページからダウンロードできます。

問酒田警察署 ☎2310110
平成28年度裁判所職員一般職試験(高卒者試験)

受付期間／「インターネット」7月12日(火)午前10時～21日(木)【郵送】7月12日(火)～15日(金)(消印有効)

◆受験資格など詳しくは山形地方裁判所事務局総務課人事第一係 ☎023162319511へ問い合わせるか <http://www.courts.go.jp> を参照してください。

中町バイさかた市を開催します

日時／7月17日(日)午前10時～午後3時
▼場所／中町モール
▼内容／約30の出店者による地場産品の販売、ステージイベント、地場産品が当たる抽選会など

問 中町中和会 ☎2211555

無人ヘリコプターによる防除作業

水稲・大豆の無人ヘリコプターによる防除作業が各地域で始まります。安全作業に努めますのでよろしく願います。

防除期間／7月上旬～9月上旬
問 J A 庄内みどり営農企画課内、J A 庄内みどり無人ヘリ防除連絡協議会事務局 ☎2615631

県立産業技術短期大学校庄内校夏のオープンキャンパス

日時／7月23日(土)午前9時30分～午後0時30分
▼場所／同校(京田三丁目)
▼内容／学校説明会、各学科説明、施設見学、体験学習
▼申し込み／体験学習のみ7月20日(水)まで同校へ ☎3112300

県立庄内職業能力開発センターオープンキャンパス

日時／7月23日(土)午前9時30分～11時30分、午後1時30分～3時30分

分▼場所／同センター(京田三丁目)
▼内容／金属技術科に関する概要説明と施設内見学、体験実習など
▼対象／入校希望者
▼費用／無料
▼申し込み／同センターへ ☎3112700 問3112710

水中ウォーキング参加者募集

日時／7月7日～8月25日の毎週木曜日午前10時～11時(全8回)
▼場所／平田B&G海洋センタープール
▼対象／どなたでも
▼定員／先着10人
▼持ち物／水着、水泳帽、タオル、着替えなど
▼費用／2千円(受講料など)
▼申し込み／平田B&G海洋センター内ひらた目ん玉スポーツクラブへ ☎5213284

消防学校1日防災体験入校参加者募集

日時／7月24日(日)午前10時～午後3時
▼場所／県消防学校(三川町)
▼対象／小学生と保護者
▼定員／先着100人
▼費用／1人500円(昼食代など)
▼申し込み／7月1日(金)～13日(水)に同校へ ☎023516612022

胎蔵山ナイトツアー参加者募集

日時／7月23日(土)午後1時30分～24日(日)午前10時(1泊2日)
▼集合

／元田沢社務所(田沢) ▼定員／先着15人
▼対象／18歳以上(18歳未満は保護者同伴)
▼内容／キャンプ、酒田夜景、神室連峰からの御来光(雨天中止)
▼費用／2千円(夕・朝食、保険料など)
▼申し込み／7月18日(祝)まで胎蔵口マシ岩間 ☎5412766、080155761492

夏休み親子仕舞教室参加者募集

期日／7月27日(水)～8月18日(木)のうち10回
▼場所／庄内能楽館(浜松町)
▼対象／小学生以上(大人も可能)
▼内容／能楽師による仕舞指導、発表会時宝生宗家の特別講座あり
▼費用／5回まで3千円、10回5千円
▼申し込み／7月25日(月)まで庄内能楽館へ ☎3314568

初心者の木工まるごと体験参加者募集

日時／8月3日(水)午前9時～午後4時30分
▼集合／山形県工業技術センター庄内試験場(三川町)
▼対象／高校生以上の木工初心者
▼定員／20人
▼内容／木工品展示場見学、木製の箱作り体験
▼費用／2千円
▼申し込み／7月7日(木)～22日(金)に庄内工業技術振興会木工技術研究会事務局へ ☎023516614227

夏休み短期水泳教室参加者募集

日時／8月5日(金)～7日(日)午前8時30分～9時45分
▼場所／光ヶ丘プール
▼対象／年長児・小学6年生
▼定員／50人
▼内容／水慣れ、クロールを中心とした水泳練習
▼費用／2千500円(受講料)
▼申し込み／7月31日(日)まで費用を添えて、光ヶ丘プール内酒田水泳教室へ直接または ☎3310167

英語で学び世界に触れる2日間 東北公益文科大学「グローバルセミナー」参加者募集

日時／8月5日(金)、6日(土)の午前9時30分～午後4時30分(全2日)
▼場所／東北公益文科大学(飯森山三丁目)
▼対象／高校生
▼定員／先着60人
▼内容／英語や国際教養の専門科目の授業とフリーディスカッション、ネイティブの教員や大学生との交流
▼費用／無料
▼申し込み／7月29日(金)まで申込書を東北公益文科大学教務学生課へ ☎41116 問kyomu@koeki-u.ac.jp
◆申込書、募集要項は同大学ホームページからダウンロードできます。

鳥海山麓八森こども自然学校参加者募集

日時／①8月6日(土)午後2時30分

①(泊2日) ②7日(日)午前8時
30分)▼場所/八森自然公園(麓)
▼対象/どなたでも(小学3年生
以下は保護者同伴)▼定員/先着
30人(大人別)▼内容/森のキャン
プ、ネイチャーゲーム、ツリーイ
ングなど▼費用/①大人3千円、
子ども1千500円 ②大人1千
円、子ども500円(保険料、昼
食代など)▼申し込み/7月22日
(金)まで申込書を〒999-823
1 酒田市麓字荒町13-2 鳥海山
麓八森こども自然学校実行委員会
事務局へ郵送または☎64-293
2 ☒tomowashi@apost.palala.or.jp

ひらたタウンセンター
すまいるの催し

【すまいる名作映画鑑賞会】期日・
内容/7月6日(水)「老人と海」(洋
画)、13日(水)「男はつらいよ」、
20日(水)「ジョーズ」(洋画)、27日
(水)「うなぎ」▼時間/午後1時30
分〜▼費用/無料
【つたごえ喫茶】日時/7月11日(月)
午後7時〜▼費用/400円
【楽しいIT教室7月生募集】内容
/ワード・エクセル、ホームページ
の作成(お試し体験可)▼費用/
4千円(資料代)▼申し込み/カフ
エすまいる、齋藤 ☎080-35
26-6147

すまいる ☎52-3130
すてっぷ遊びのひろば

日時/7月17日(日)午前10時〜11時
30分▼場所/県立鳥海学園(遊佐
町)▼対象/発達に気になる幼児
・小学生と保護者▼内容/色水と
ペットボトルでミニ水族館を作る
う!▼費用/無料▼申し込み/7
月13日(水)まで鳥海学園へ ☎75-
3334 ☒75-3872

メンタルヘルス対策セミナー

日時/7月20日(水)午後2時〜3時
30分▼場所/総合文化センター▼
対象/どなたでも▼内容/心理カ
ウンセラ―前田京子氏の講演
「新型うつ病」の対策と予防策▼
費用/2千円▼申し込み/7月15
日(金)まで(公社)酒田法人会へ ☎
26-4772

第5回酒田市長杯パークゴルフ大会

日時/7月23日(土)午前9時〜午後
2時▼場所/酒田市八森パークゴ
ルフ場(市条)▼対象/市民、酒田
市パークゴルフ協会会員▼費用/5
00円(コース使用料別途)▼申し
込み/7月10日(日)まで酒田市パ
ークゴルフ協会事務局、佐々木 ☎
23-7650

くらしの無料相談所「お金のトラ
ブル・成年後見ナイター相談所」

日時/7月8日(金)、9月9日(金)午
後5時30分〜8時▼場所/交流ひ
ろば▼内容/借金問題、相続問題、
認知症、高齢者などの財産管理の
問題、成年後見制度の活用など(秘
密は厳守します)▼相談員/行政
書士▼費用/無料▼申し込み/当
日会場へ

NPO法人ライフサポート庄内
佐藤 ☎33-4378

大切な方を自死で亡くされた人へ
つどい(ゆりの会)

日時/7月12日(火)午後1時30分〜
3時30分▼場所/庄内総合支庁3
階32号室(三川町)▼内容/わかち
合い、ミニ講話など▼申し込み/
庄内保健所地域保健福祉課へ ☎
0235-66-4931

アイ・サポート相談会

期日/9月29日(木)、30日(金)▼場所
/庄内教育事務所(三川町)▼対象
/目に関する事で日常生活・学
習にお悩みの方とその保護者▼費
用/無料▼申し込み/7月20日(水)
まで県立山形盲学校相談・支援室へ
☎023-672-4116 ☒0
23-672-4117

新刊紹介

大人のゆかたスタイルブック

秋月洋子/著 講談社

一般図書



今年こそ、ゆかたを着て出かけよう!「ふつうに着る」から「きれいな着こなし」へ、大人のためのゆかたコーディネート全50スタイルを提案。ゆかたの買い方、大人の着つけ、お手入れ方法なども紹介する。

七十二歳の卒業制作 学ぶこと、書くこと、生きること

田村せい子/作 岡本よしろう/画 中高生向け 福音館書店



たったひと月しか通えなかった中学、家計を支える働き手のひとりとして職を転々とした日々。学ぶ喜びを奪われた主人公・君子に、半生の思いをこめた自伝的作品集。

くろとん ジェットイルカとほしりょこう

U-suke/絵・文 保育社

児童絵本



ひとりぼっちのくろとんが、いつものように夜空をながめていると、突然ながれほしが落ちてきました。「ドスン!」と音がした方に行ってみると、そこにはイルカが苦しそうにしている…。

©TRC

各種相談窓口、休日診療所の情報はここでチェック。
庄内のイベント情報も併せてご覧ください。

7月の各種相談 ひとりで悩まずにご相談ください。

項目	日時	場所／問い合わせ
市民生活相談	月～金曜日／ 8:30～17:15 (12:00～13:00を除く)	市役所6階、市民相談室 ☎26-5760
消費生活相談	月～金曜日／ 8:30～17:15	市役所6階、市消費生活センター ☎26-5761
多重債務相談	月～金曜日／ 8:30～17:15	市役所6階、市消費生活センター ☎26-6266
山形財務事務所 借金返済に関する 相談窓口	月～金曜日／ 8:30～17:15 (祝日、年末年始除く)	山形市緑町2-15-3、山形財務事 務所1階理財課[相談専用電話] ☎023-641-5201
いのちの110番	月～金曜日／ 8:30～17:15	市役所6階、市民相談室 ☎26-6236
人権相談	12日(火)、26日(火)／ 9:30～12:00	市役所6階、市民相談室 ☎26-5760
	11日(月)／ 9:00～12:00	ひらたタウンセンター ☎52-3910
人権相談 (人権擁護委員駐在日)	月・木曜日／ 9:00～16:00	山形地方法務局酒田支局 ☎25-2221
行政相談	5日(火)、19日(火)／ 13:30～15:00	市役所6階、市民相談室 ☎26-5760
	20日(水)／ 13:30～15:00	松山健康センター ☎62-2611
	11日(月)／ 9:00～12:00	ひらたタウンセンター ☎52-3910
女性のための相談	月～金曜日／ 9:00～16:00	交流ひろば1階 ☎26-5616
交通事故相談	月～金曜日／ 9:00～16:00	山形県交通事故相談所庄内支所 (庄内総合支庁内) 電話相談可。無料弁護士相談もあり ます。☎0235-66-5452
教育相談	月～金曜日／9:30～18:00 土曜日／9:30～12:30	総合文化センター2階、教育相談 室 ☎0120-783-042

項目	日時	場所／問い合わせ
青少年相談	月～金曜日／ 9:30～16:30	中町庁舎4階、市青少年指導センター ☎24-2901
心配ごと相談	5日(火)、19日(火)／ 9:00～12:00	地域福祉センター(新橋二丁目 1-19) ☎23-5765
生活困窮者 自立支援相談	月～金曜日／ 8:30～17:15 (祝日、年末年始除く)	生活自立支援センターさかた (地域福祉センター内) ☎25-0350 ☎24-6299 ✉jiritsu@sakata-shakyo.or.jp
若者の就職・転職・ 仕事の悩み相談	月～土曜日／ 10:00～18:00	山形県若者就職支援センター庄 内プラザ(産業会館1階) ☎0120-219-766
内職の相談	月～金曜日／ 9:00～16:00	酒田産業会館1階、市商工港湾課 ☎26-5757
労働相談(社会保 険労務士駐在日)	原則金曜日／ 13:00～16:30	庄内総合支庁産業経済企画課 ☎0235-66-5491
身体障がい者 更生相談	第2・第4水曜日／ 13:00～15:00	市身体障害者福祉センター ☎26-3715
精神保健福祉相談	6日(水)／ 10:00～12:00(要予約) ◆次回8月1日(月)。	酒田農業技術普及課 (若浜コミセン東隣) ☎庄内保健所 ☎0235-66-4931
女性の健康相談	月～金曜日／ 8:30～17:15	庄内保健所子ども家庭支援課 (庄内総合支庁1階) ☎庄内保健所 ☎0235-66-5653
ひきこもり相談	26日(火)／ 13:30～15:30(要予約)	庄内保健所地域保健福祉課相談 室(庄内総合支庁1階) ☎庄内保健所 ☎0235-66-4931
エイズ・性器クラミ ジア感染症、B型 肝炎およびC型肝炎 個別相談・検査	[相談] 月～金曜日／ 8:30～17:15 [検査] 毎週火曜日／ 9:30～12:00(要予約) ◆26日(火)は肝炎検査 を20:00まで実施。	庄内保健所保健企画課健康相談 室(庄内総合支庁2階) ☎庄内保健所 ☎0235-66-4920

鶴岡市

国指定重要無形民俗文化財
黒川能野外能楽「水焰の能」
日時／7月30日(土)午後5時～▼場所／櫛
引総合運動公園野外ステージ(雨天時は
櫛引スポーツセンター)▼内容／舞囃子、
能「野守」「東北」、狂言「末広」▼費用
／前売り券1千500円、当日券2千円
(中学生以下無料)▼前売り券取り扱い
／鶴岡市観光物産課、各地域庁舎産業課
王祇会館、櫛引公民館
☎鶴岡市櫛引庁舎産業課 ☎0235-15
7-2115

庄内町

日本百名山
「霊峰月山・登山参拝ツアー」
日時／8月11日(祝)午前6時45分～午後6
時30分／集合／庄内町役場立川庁舎▼対
象／小学校高学年以上の健康な方(小学
生は保護者同伴)▼定員／20人(最少催
行人数10人)▼行程／湯殿山お祓い場
月山山頂～月山八合目▼費用／4千50
0円(旅行傷害保険料、お祓い料ほか)
▼申し込み／7月29日(金)まで(株)日本海ト
ラベルへ☎43-4312 ☎43-4737
☎庄内町商工観光課立川地域観光振興係
(立川庁舎内) ☎56-2217

遊佐町

遊佐町四大祭のひとつ
戴邦碑祭
戴邦碑祭は、今から約170年前に起
こった三方国替え阻止運動で活躍した
領民らの偉業をたたえ、毎年7月16日に
催されています。
日時／7月16日(土)午前9時30分～11時30
分▼場所／玉龍寺▼対象／どなたでも▼
内容／おすわり居成祭、碑前供養、おす
わり大黒舞奉納、DVD上映ほか
☎遊佐町企画課まちづくり支援係 ☎72-
4524



虐待かもと思ったら…
すぐにお電話をください

児童相談所や市相談窓口では、出
産・子育てに関する相談をなんでも受
け付けています。気になることはぜひご
連絡ください。

市相談窓口電話番号
26-5734

児童相談所全国共通ダイヤル
189 いちはやく



◆連絡先や連絡内容に関する秘密は守られます。
◆全国共通ダイヤルはお住まいの地域の児童相
談所につながります。

眠れない…は心の
SOS 一人でも悩まず相談を

こころの相談窓口

市健康課 ☎24-5733
八幡総合支所
地域振興課 ☎64-3113
松山総合支所
地域振興課 ☎62-2611
平田総合支所
地域振興課 ☎52-3911
庄内総合支庁地域保健福祉課
☎0235-66-4931
◆平日の午前8時30分～
午後5時15分

酒田市休日診療所 7月の診療日

7月の診療日は、
3日(日)、10日(日)、17日(日)、18日(祝)、24日(日)、31日(日)です。

※急病や軽いやがりのときにおいでください。
※保険証を忘れずにお持ちください。

診療受付時間／午前8時30分～11時30分、午後1時～4時30分
(ただし午前11時30分～午後1時でも急患は受け付けます)

▶場所／船場町二丁目1-31 市民健康センター別館
▶電話／21-5225 (診療日のみ)
▶平日の問い合わせ／市健康課健康係 ☎24-5733



数を数える

東北公益文科大学教授
国眼 眞理子 先生
Mariko Kokugan

ケンちゃんはお父さんと一緒に
お風呂に入るのが大好き。でも
ちよっぴり苦手なことがあります。
それは早く出たいのに肩まで湯船
につかって、10数えなければいけ
ないこと。

そのケンちゃんが、保育園でプ
ランコの順番を待っていたときの
ことです。先生から「10数えたら
替わろうね」と言われたので、数
えて待っていたのに、先に乗って
いたアリサちゃんは替わってくれ
ません。「10数えたら、替わるん
だよ」「ずるい」とケンカになっ
てしまいました。

確かにケンちゃんはいつものよ
うに10数えたのですが、ブランコ
が行って返ってきたら1回と数え
ずに、ブランコの往復とは無関係
に「イチ、ニ、サン…」と数えて
いました。「イチ」と数を唱える
こととブランコの1往復を「1
回」と数えることが対応していな

かったのです。

日頃、子どもたちは「待つ」「我
慢する」「分け合う」ために数を
数えることがよくあります。でも
数を唱えることができても数の意
味を理解しているとは限りませ
ん。100まで数えられても、その大
きさや意味を理解しているとはい
えないのです。

ピアジェという心理学者が見つ
けた現象ですが、3歳〜4歳頃は
見かけに左右されやすく、同じ5
個のキャンディでも、キャンディ
同士を隣り合わせて並べた場合と、
少し間隔を空けて並べた場合では、
後者の方を多いと見なすことがわ
かっています。付け加えたり取り
去ったりしない限り数自体は変わ
らないのですが、これくらいの時
期はまだ数の理解が十分ではない
ことがこの例からよくわかります。

問 子育て支援課子ども支援係

TEL 2615735

SEASONAL FOOD vol.27

さかたの旬

旬の食材を使った料理を
酒田市食生活改善推進員が紹介します。

ワカメのかき揚げ



日本では、古くから食され
ているロングセラー食品の
ワカメ。みそ汁やスープ、
酢の物などで食べる機会が
多いかと思いますが、この
夏はかき揚げにして冷たい
麺とともに召し上がれ。



ポイント

野菜を入れずに
生ワカメだけでも
おいしくいただけます。

材料

作りやすい分量

- 生ワカメ……………1パック(120g程度)
- 新タマネギ……………中1/4個
- ニンジン……………20g
- シラス干し……………大さじ3
- 【A】天ぷら粉:1カップ(110g)／水:150ml
- 揚げ油……………適量

作り方

- ①生ワカメは洗って水気をよくふきとり、大きめの一口大に切る。新タマネギは薄くスライスし、ニンジンはせん切りにする。
- ②ボウルに①とシラス干しを入れて、天ぷら粉(分量外)を少量まぶす。
- ③別のボウルに【A】を入れ粘りが出ないように箸でざっくりと混ぜ合わせる。②と③はそれぞれ2〜3等分し、揚げる直前に具と衣を混ぜ合わせる。
- ④揚げ油を180度に熱し、③をへらから落としながら、両面がカラッとするまで揚げる。

Seaweed

市内企業の優れた技術力や製品、サービスを紹介します。
トラストシステム物流株式会社



本社



本社電算課 課長
佐藤洋平さん
「地元」に貢献できる仕事が
感じられる会社です。

やる気に満ちた空気づくり

弊社は、今年の3月に京田西工業団地に本社を移転しました。もともと運送業の会社ですが、大型家電の配送・設置、アンテナ工事や屋内配線などの一般電気工事など、単にモノを運ぶだけではなく、運送の枠に捉われないその先の質の高いサービスの提供を目指しています。

お客さまの期待に応えられるよう、新しい仕事に挑戦するときや、新しい技術や資格が必要になるときは、社員全員で話し合っって課題解決の方針を決めるなど、一丸となつて前向きに取り組んでいます。和気あいあいとした雰囲気のが会社です。

使命感とやりがいのある仕事

ルート配送、電気工事、車両の運行管理、配送伝票の処理など、幅広い業務を担当している中で感じることは、お店で買い物をした

お客さまの自宅に商品を配達、設置工事などをするということは、最後の仕上げの部分を任せられているということ。商品が届くのを楽しみに待っているお客さまからの感謝の言葉が次へのモチベーションになります。「運送業ではなく、サービス業である」の心構えでお客さまに喜ばれる仕事を日々続けていきたいと思えます。

家電量販店からお客さま宅へ大型商品の配達・取り付け・設定・取扱説明まで丁寧に行います。



企業の概要

沿革 平成4年鶴岡市で創業、平成13年法人設立、平成25年秋田営業所開設、平成28年本社を現地に移転。
トラストシステム物流株式会社
資本金 600万円
住所 酒田市京田四丁目1-12
電話番号 0131-0155
代表取締役社長 尾形正志
従業員数 48人
事業内容 家電配送、設置、工事、食品ルート配送

ボイス オブ VOL. 03
Voice of アランマーレ

バレーボールチーム
「プレステージ・インターナショナルアランマーレ」の選手の横顔を紹介。



[左] 戸田さやか選手(ミドルブロッカー)
[右] 佐藤千咲選手(セッター兼ウイングスパイカー)

第3回
「期待の新戦力(その2)」

人も食べ物も…酒田最高!

前回に続き、私たちも新人選手。業務の研修を受けながら、日々練習に励んでいます。

酒田に来て3か月、地元の人は優しく、癒されます。食べ物もおいしいものばかり。中でもラーメンは絶品で、とあるお店に通っています。皆さんお勧めのお店があれば、紹介してほしいです。

サマリーグに向けて

働きながらバレーボールをする環境は初めてですが、充実しています。真剣にバレーボールに向かい合う先輩の姿に刺激を受けています。

これまでの練習で見えた課題、やるべきことを徹底し、サマリーグに臨みます。

最後に決意表明! 素直さを大事に、どんなことでも吸収したい。バレーに対しては貪欲に、どんどん主張していきたい(戸田)

2つのポジションを兼ねることでチームの引き出しを増やしたい。ジャンプ力を生かし、相手チームとの駆け引きに意外性を(佐藤)
サマリーグでの私たちの活躍に注目してください!

アランマーレ
ホームページ
<http://www.prestigein-sports.jp/>

◆2016V・サマリーグは7月1日(金)～3日(日)、石川県金沢市で行われます。



これであなたも市役所通
市役所へ行こう!
 Go to City Hall.
 VOL. 03

まちづくりをインフラ整備で支えます!
 まちをデザインしたり、道路や公園を整備したり、工事や建物に関わる部署がある5階を紹介します。南北に広がり、視線を遮るものがないので、とても開放的です。

今月は5階をご案内します!



土木課 齋藤さん

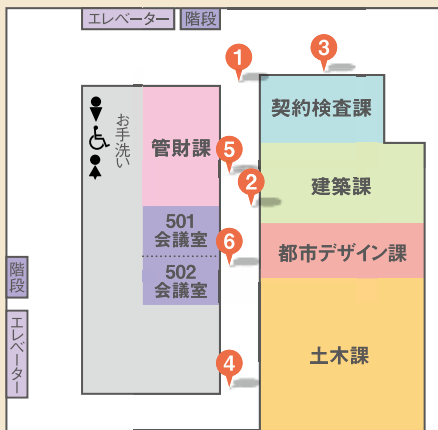

1 窓が多く明るいフロア
 入口から、全ての課が見渡せます。



1 土木課前にある「書」
 道路は大切に使いましょう!



5 課内ミーティング中!
 大事なことは、集まってすぐに確認します。



2 各課前のローカウンター
 図面を広げての打ち合わせもできます。



3 利用してください
 設計図書の閲覧ができるパソコンを窓口に置いています。



6 会議室は
 ガラス張り
 壁がホワイトボード
 になっていて便利です。

7月は雨の季節となるでしょうが、豪雨による被害が怖い昨今ですが、酒田に降る雨は、恵みの雨でありますように。

広報広聴係 大井正紀

編集後記

編集長の

ひとりごと

私の街さかた7月1日号の表紙を飾るのは、いか釣り船団出航の様子。手を振る海の男と、五色のテープを手に見送る家族。鳴り響く汽笛と共に出航していく船。青空の下で展開される、勇ましくもセンチメンタルな「しばしの別れ」のセレモニー。大漁と無事の帰還を祈りながら心を込めてシャッターを切りました(採用されたのは同僚の写真ですが(笑))。

特集「……えっ?行かないの?選挙」は、全国の広報紙で取り上げられている旬のテーマ。あえて逆転的なタイトルや、口語体の文章など、普段広報を読まない若い世代にも手に取ってもらえるように心掛けました。若者の意見がこの国を変える…その第一歩は投票に行くこと。社会の構成員として、責任を持って一票を投じてほしいと、切に願います。



平和推進事業

手と手をつなごう 平和のつどい講演会

「夢と絆」拉致問題から考える平和へのメッセージ

日時／**8月7日(日)** 午後2時～3時30分
(1時30分開場)
場所／総合文化センター
講師／新潟産業大学経済学部准教授 **蓮池 薫氏**
定員／先着400人
費用／無料(要入場整理券)

あの夏の日、大学生として自由を謳歌していた彼の人生は、変化した。...
拉致という想像を絶する体験をした蓮池氏が語る真実と平和への強い想い。



◆入場整理券は7月7日(木)午前9時～市役所1階総合案内、総合文化センター事務室、各総合支所地域振興課で配布します(1人2枚まで)。

講師プロフィール

1957(昭和32)年新潟県柏崎市生まれ。大学3年生の1978(昭和53)年7月、後に妻となる奥土祐木子さんとともに北朝鮮工作員によって拉致され、以後24年にわたって北朝鮮での生活を余儀なくされた。2002(平成14)年10月帰国。現在は大学教員の傍ら、執筆や講演など幅広く活動している。



関市総務課総務係 ☎26-5700



▲濱谷浩「歌ってゆく鳥追い」

同時開催 **ヒロシマ ナガサキ**

土門拳記念館特別展
時代を生きた写真家
濱谷浩と土門拳

ともに報道写真家としてスタートを切った濱谷浩(1915-1999)と土門拳(1909-1990)。本展では被写体と真摯に向き合ってきた彼らの足跡を、ポートレート、戦中の仕事、日本民族が抱える問題をテーマとしたそれぞれの代表作を通じてたどっていきます。日本と日本人を知るために撮り続けた2人の写真家の視点をご覧いただけます。

特別展ギャラリートーク
日時／7月16日(土)午後2時～
講師／元岩波書店 美術書編集長 多田亜生氏
費用／無料(入館料別途)

期日／**7月13日(水)～10月5日(水)**
時間／午前9時～午後5時(入館は4時30分まで)

入館料／一般**800円**、高校・大学生**400円**、中学生以下**無料**
◆普通会员券2,160円、特別会員券10,800円随時受け付け中。

会期中無休

関土門拳記念館 ☎31-0028

「えんそくにあってうしがいっぱいだよ」



八幡保育園 わたなべ せいたろうくん

ちびっこ
ギャラリー
No.129



「市の木」
ケヤキ



「市の花」
トビシマカンゾウ



「市の鳥」
イヌワシ

酒田市役所 ☎998-8540 山形県酒田市本町二丁目2番45号
☎0234-22-5111(代表)
FAX 0234-26-3688

八幡総合支所 ☎999-8292 酒田市観音寺字寺ノ下41番地
☎0234-64-3111(代表)
FAX 0234-64-3110

松山総合支所 ☎999-6861 酒田市宇山田27番地の4
☎0234-62-2611(代表)
FAX 0234-62-2618

平田総合支所 ☎999-6711 酒田市飛鳥字契約場30番地
☎0234-52-3111(代表)
FAX 0234-52-3116

本紙に関するご意見、ご要望をお寄せください。

酒田市長公室 ☎0234-26-5706(直通)
広報広聴係 ☎0234-26-3688
koho@city.sakata.lg.jp