

9.1

2020 令和2年  
酒田市広報 No.357

私の街  
さかた

KOHO  
SAKATA



ゆるやかに流れる  
それぞれの想い

おも



地域おこし協力隊  
内藤 小容子さん  
NATSUMI IWANO

## 地域の自然環境と、 そこに根差した 文化を生かして 地域を元気にしたい

### 再び酒田で

今年4月に平田地域にある東陽地区の地域おこし協力隊として就任した内藤さんは神奈川県藤沢市出身。北海道の大学院で森林科学を学び、環境省へ入省しました。2014年に八幡地域にある猛禽類保護センターに着任し初めて酒田の地へ。しかし体調を崩し1年足らずで異動になってしまったそうです。

「酒田の自然環境が魅力的だったことと、一度目の酒田で何もできなかった悔しい思いがあり、地域おこし協力隊に応募しました」と当時の心境を語ります。

現在は市街地に住み、東陽地区へ通勤している内藤さん。

「平田地域に住みたくて、昔ながらの古民家を探しています。私なりのこだわりがあって、じっくり物件を探しているところですよ」とほほ笑みます。

## CONTENTS もくじ 9月1日号

- |   |   |    |                 |
|---|---|----|-----------------|
| 2 | 特集 さかたの風/ジオパークリレーコラム  | 12 | 情報ボックス/さかた情報ひろば |
| 4 | 写真特集  | 20 | 各種相談ほか          |
| 5 | ズームアップ酒田  | 21 | ボイス オブ アランマーレ   |
| 6 | 市政ピックアップ  | 22 | すくすく子育て講座/酒田の旬  |
|   | 令和3年度保育所・認定こども園の利用申込受付が始まります/<br>公用車などを売却します/Sakata アートマルシェ 2020 ほか | 23 | 読者の声/月間#酒田みつけ大賞 |



## リレーコラム

第69回

## 住んでいると気づかない地元の魅力

就任時には新型コロナウイルスが猛威を振るっていましたが、マスク不足により手作りマスクが注目される中、地元のおさしこ名人と一緒に「庄内おさしこ入りマスク」の作り方の動画を作成。

「おさしこは厳しい自然と対峙する中で生まれ、おしゃれを楽しむものへ発展していった地元根付いた文化。広く知ってもらいたいと思いましたが」と、自然と文化に着目します。

また内藤さんは「たんぼのいきもの発見塾」を企画。地域の子どもたちに自然を身近に感じてもらおうと東陽コミュニティ振興会と協力して開催しました。

「今の子どもたちは、地元の自然がどんな環境で、そこにどんな生き物があるか知らない場合が多いんです。それはすごくもったいないことで、私にとってはうらやましい環境です。地域の魅力を小さいころから知ることが、郷土愛を育むことにつながっていくと思います」と内藤さん

んの言葉に熱がこもります。

「私の中にある大きなビジョンは、地域の自然環境と、そこに根差した文化を生かして地域が元気になる仕組みを作ることです。山から森、川、里、海、島まですべての景観がそろっている酒田。それらの自然環境や文化を相乗効果でつなげることで、それぞれがお互いに発展できるような活動をしていきたいです」と語ってくれました。風通しの良い広い視野で考える内藤さんの企画が楽しみです。

地域おこし協力隊  
【平田地域拠点】  
フェイスブック



庄内おさしこマスク  
作成動画



▲たんぼのいきもの発見塾の様子

## 芭蕉、一茶、子規が目指した象潟

象潟は昔、大小100前後の島を浮かべた文字通りの潟（入り江）で、平安時代から和歌に詠まれてきた景勝地でした。三大歌集の一つ「新古今和歌集」にも象潟を詠んだ歌が登場します。

松尾芭蕉の「おくのほそ道の旅は歌に詠まれてきた名所（歌枕）を訪ねる旅であり、中でも敬愛する漂泊の歌人能因や西行が歌に詠んだとされる象潟は目的地の一つでした。

芭蕉が旅に出た1689年は西行の五百年忌に当たっています。

芭蕉が「おくのほそ道」で、名文と名句によって象潟を紹介すると、今度は芭蕉の足跡をたどって多くの文人たちが訪れるようになりました。中でも有名なのが小林一茶です。芭蕉が訪れたちょうど100年後の1789年に象潟を訪れています。

1804年に象潟は地震で

陸になりましたが、それでも象潟を訪れる文人たちが絶えることはありませんでした。

芭蕉二百年忌に当たる1893年には正岡子規が象潟を訪れました。子規は象潟からさらに北上し、八郎潟まで足を延ばしています。当時まだ潟であった八郎潟に象潟の面影を求めたのかもしれない。

その後、大曲駅前の旅館から親友の夏目漱石にはがきを書いており、そのはがきには象

潟を詠んだ句を添えています。

現在、水田に浮かぶ島々には、鳥海山の噴火や地震のジオの記録だけでなく、文人たちの想いやエピソードをも秘めているのです。



▲現在、島々は水田に浮かび、往時をしのばせる

にかほ市教育委員会教育次長  
齋藤 一樹 氏

園市交流観光課観光戦略係 ☎26-5759



# 夏の思い出

写真特集

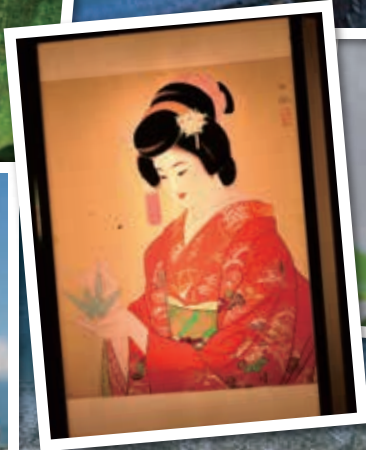
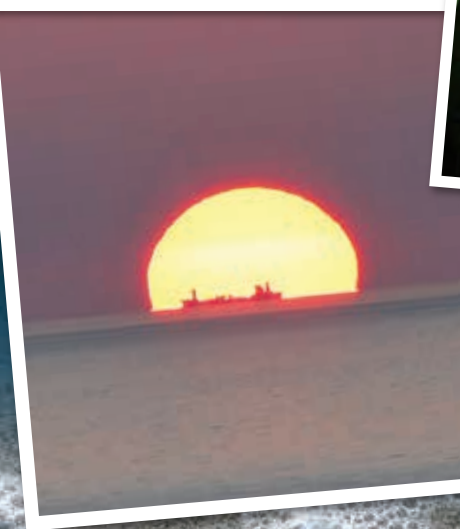

8月に行われた庄内ひらた目ん玉夏まつり花火チャレンジ、  
玉簾の滝ライトアップ、城下町松山絵灯籠まつり、まつみね灯籠流しなど、  
広報担当が撮影した夏の写真を紹介します。



## 寄せられた 善意に感謝します。



7/27



山形県木材産業協同組合酒田飽海支部  
現金10万円

8/4



第一生命保険株式会社 山形支社  
マスク700枚

8/4



鶴岡工業高等専門学校  
フェイスシールド70枚

8/6



北星印刷株式会社  
抗菌マスクケース8千枚

8/6



県立酒田西高等学校 生徒会  
マスク約380枚、現金

8/7



株式会社月見  
現金20万円

7/19

200万人達成



土門拳記念館の入館者数が200万人に達し、記念セレモニーが行われました。200万人目の入館者である村山さん(新潟県柏崎市)に、同館理事長より記念品と入館証明書が贈呈されました。

8/1

感染症拡大状況の中での災害発生に備える



亀ヶ崎小学校で新型コロナウイルス感染症に対応した避難所の運営訓練が行われました。この訓練は、地域、学校、市が連携し行ったもので、新型コロナウイルスに感染疑いがある人への対応や避難所の運営について、確認を行いました。

8/7

高校生が地元企業と協力し、あずま袋を製作



市役所1階で酒田光陵高等学校ビジネス流通科の生徒が企画した、ニュージーランドホストタウンをPRするデザインのあずま袋を販売しました。生地の染めを斎藤染工場、縫製を支援センターなのはな畑、販売を同校が行い、レジ袋の代替品として活用することで海洋プラスチックゴミの削減にもつながります。

●利用手続きの流れと支給認定

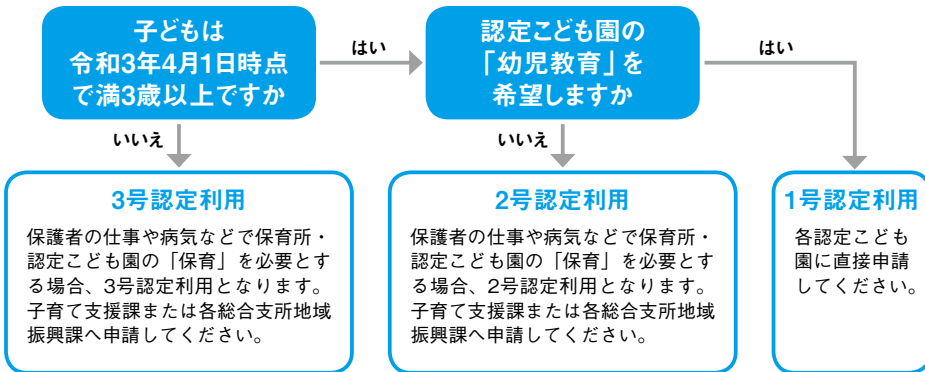

条件によって1号～3号の認定があります

園子育て支援課こども支援係 ☎26-5735

# 令和3年度保育所・認定こども園の利用申し込み受け付けが始まります

●保育所・認定こども園とは  
 保育所は、保護者の仕事や病気などの理由で保育を必要とする子どもを保育し、養護および教育を一体的に行う児童福祉施設です。認定こども園は、幼稚園と保育所の両方の機能を併せ持ち、幼児教育・保育を一体的に提供する施設です。満3歳以上の児童は、保育を必要とする、しないに関わらず利用することができます。

●利用申し込み  
 受付期間／10月1日(木)～11月2日(月)（郵送の場合は10月20日(火)必着）  
 申請窓口／【1号認定】各施設へ直接【2号・3号認定】市役所1階子育て支援課（八幡・平田・松山保育園を希望する場合は各総合支所地域振興課）へ直接または郵送提出書類／支給認定申請書兼入所申込書、2号・3号認定を希望する場合は保育を必要とする理由を証明する書類（就労証明書など）  
 確認書類／入園希望児・保護者のマイナンバーカード（または個人番号通知カード）、申請者の本人

確認資料（免許証など）  
 ◆出産や転入などにより、令和3年度の途中からの利用を希望する場合も受付期間中に申し込んでください。  
 ◆申込書には日中連絡可能な電話番号を必ず記入してください。  
 ●利用施設の決定  
 来年1月下旬をめぐりに通知予定です。  
 利用施設の決定は申し込みの先着順ではなく、家庭や就労の状況に応じて、利用優先度を審査した上で調整を行います。各保育施設の在籍児童の状況によって受け入れ数が変わるため、希望する保育施設に入れない場合などがあります。  
 受付期間後の申し込みには対応できない場合がありますので、期間中の申し込みをお願いします。  
 ●認定こども園紹介コーナー  
 期日／9月1日(火)～10月4日(日)▼  
 時間／【月曜～土曜日】午前9時～午後10時【日曜日・祝日】午前9時～午後5時▼場所／交流ひろば  
 ▼内容／ポスターの掲示など  
 ◆例年、認定こども園紹介コーナーで認定こども園の職員が各園の紹介を行っていましたが、本年度は中止します。

	国の軽減基準	酒田市の軽減基準
保育料計算する場合のきょうだい範囲	未就学のきょうだいのみ	きょうだいの年齢制限なし（生計を一にする場合に限り）
第2子の保育料軽減	未就学のきょうだいのうち、第2子を1/2に軽減	きょうだいの年齢制限なく、第2子を1/3に軽減
第3子以降の保育料軽減	未就学のきょうだいのうち、第3子以降が無料	きょうだいの年齢制限なく、第3子以降が無料

●保育料などの軽減  
 保育施設へ入所している児童の保育料は、入所児童のきょうだいの人数に応じて軽減をしています。本市では国の基準に加え左表のとおり市独自の軽減を行っています。また年収360万円未満相当の世帯と第3子以降の子どもは副食費を免除します。その他、各保育施設で独自に発生する費用は軽減の対象外です。

令和3年4月1日時点で市民税非課税世帯の0歳児から2歳児と、全ての3歳児以上（1号認定は満3歳から）の保育料が無償となります。詳しくは市ホームページを参照してください。

幼児教育・保育の無償化などについて

**●保育所・認定こども園一覧**

施設名		所在地	電話番号	開所時間 <sup>※2</sup>	定員	受入年齢	送迎バス <sup>※3</sup>	
市立・総合支所地区	みなと保育園 <sup>※1</sup>	亀ヶ崎六丁目10-1	未定	7:00~19:00	140人	2か月~就学前		
	松陵保育園	住吉町10-25	33-2439	7:00~19:00	90人			
	八幡保育園	麓字上川原35	64-2068	7:00~18:30	140人		八幡地域内	
	松山保育園	字山田20-1	61-4820	7:00~18:30	120人		松山地域内	
	平田保育園	飛鳥字堂之後75	52-2135	7:30~19:00	150人		平田地域内	
認可保育所	法人立など	亀ヶ崎保育園	亀ヶ崎三丁目14-29	22-2013	7:00~19:00		110人	
		若浜保育園	若浜町21-15	22-0325	7:15~19:00		70人	
		泉保育園	東泉町四丁目6-1	26-0044	7:15~19:00		60人	
		北新橋保育園	北新橋一丁目7-1	24-8343	7:15~19:00		90人	
		酒田報恩会保育園	栄町9-30	43-1151	7:15~19:00		90人	
		小鳩保育園	千石町一丁目5-40	22-3594	7:00~19:00		90人	
		宮野浦保育園	宮野浦三丁目12-23	31-0816	7:30~19:00		90人	
		若宮保育園	若宮町一丁目18-1	31-2245	7:30~18:30		90人	
		西荒瀬保育園	宮海字新林661	34-2255	7:00~18:30		120人	○
		新堀保育園	木川字アラコウヤ35	93-2103	7:30~18:30		90人	
		浜中保育園	浜中字上村383-8	92-2447	7:30~18:30		60人	
		黒森保育園	黒森字草刈谷地77	92-2448	7:30~18:30		60人	
		東平田保育園	関字向126-2	94-2341	7:15~18:45		60人	○
		中平田保育園	熊手島字道の上熊興屋35	22-9627	7:00~18:30		80人	○
		北平田保育園	漆曾根字千刈10-2	25-2850	7:00~18:30		50人	○
本楯保育園	本楯字前田65-1	28-2136	7:00~20:00	60人	○			
鳥海保育園	米島字棘田48-2	28-2158	7:30~18:00	40人	○			
子供の園	中町一丁目6-1	24-1382	7:30~19:00	40人				
あづまこども園	東町一丁目20-9	23-7203	7:00~19:00	40人	2か月~3歳児			
認定 <sup>※4</sup> こども園	木の実こども園	あさほ町661-9	21-5580	7:00~19:00	95人	2か月~就学前		
	酒田ふたば園	日吉町一丁目1-7	22-1224	7:00~19:00	60人			
	広野保育園	広野字中通40-3	92-2445	7:15~18:15	70人			
	十坂こども園	十里塚字村東山112-2	31-1670	7:00~18:30	105人		○	
	うえだこども園	上野曾根字上中割49	25-2209	7:00~18:30	70人		○	
	アテネ認定こども園	若原町1-44	22-2789	7:00~19:00	171人		○	
	若草幼稚園・若草ベビールーム	日吉町一丁目4-34(北新町一丁目1-58)	22-2132	7:30~19:00	233人		3号認定を除き利用可	
	浄徳幼稚園・じょうとく保育園	みずほ二丁目2-4(大町8-33)	26-1232	7:30~19:00	185人	3号認定を除き利用可		
	酒田幼稚園	寿町1-80	22-0454	7:30~18:30	106人	2歳児~就学前	○	
	酒田第二幼稚園	若宮町二丁目11-15	31-2255	7:30~18:30	61人		○	
	天真幼稚園	富士見町三丁目2-117	22-7252	7:30~19:00	174人	1歳児~就学前	○	

※1 市立保育園の若竹保育園と浜田保育園は、令和3年4月に統合し「みなと保育園」となります。

※2 保育時間については、保育を必要とする理由や就労時間などにより、保育標準時間（最長11時間）か保育短時間（最長8時間）を市が認定します。延長保育の時間や料金は保育施設ごとに異なりますので、詳しくは各保育施設にお問い合わせください。

※3 バスの運行地域・時間帯などについては各保育施設へお問い合わせください。

※4 認定こども園については、利用者負担額（保育料）のほかに入園料や特定負担金などがかかる場合があります。詳しくは各認定こども園へお問い合わせください。

◆上記一覧は令和2年9月1日現在の内容です。今後変更する場合があります。

◆上記以外の届出保育施設（認可外保育園など）については施設まで直接お問い合わせください。

**9月は「障がい者雇用支援月間」**

〇市商工港湾課雇用対策係  
☎2615757

法律により、常用労働者45・5人以上の規模の民間企業は、法定雇用率2・2割以上の割合で、障がい者の雇用が義務付けられています。

ハローワーク酒田管内における令和元年度の障がい者雇用率は、2・31割になりました。引き続き、障がい者の職業を通じた社会参加にご理解とご協力をお願いします。

**障がい者の雇用に関する主な助成・支援制度**

- 特定求職者雇用開発助成金  
対象／就職が特に困難な障がい者などをハローワークなどの紹介により継続雇用する事業主
- 助成内容／1人30万円～240万円
- 助成期間／1年～3年（障がいの程度や雇用状況や企業規模により異なる）
- トライアル雇用助成金（障害者トリアルコース）  
対象／法律に定める障がい者をハローワークなどの紹介により試行雇用した事業主

助成内容／対象者1人当たり月額最大4万円（最長3か月間。精神障がい者を雇用する場合は最長6か月間、雇い入れ後3か月間は月額最大8万円）

◆支給要件など詳しくはハローワーク酒田 ☎2713111へ問い合わせてください。

●障がい者職場実習支援事業  
対象／障がい者を雇用したことがない事業主

助成内容／1か月以内で、1日3時間以上の職場実習を実施した場合、実習対象者1人につき、1日5千円の謝金（終了後の雇い入れの条件なし）

〇（独）高齢・障害・求職者雇用支援機構山形支部  
高年齢・障害者業務課 ☎02316749567

**●ジョブコーチ支援**

障がい者を新たに雇用、または雇用後に職場適応上の課題が生じた際に、ジョブコーチが職場に向いて直接支援を行います。また事業主や従業員に対し、障がいを理解し配慮するための助言や作業内容、職場環境などを提案します。

〇同機構山形支部山形障害者職業センター ☎0231624121

**市営住宅・公共賃貸住宅入居者募集**

〇市建築課公営住宅係 ☎2615747

対象／本市在住か本市に勤務先があり、市税などの滞納がなく、現在同居または同居しようとする親族がいて、収入月額が公営住宅法の基準（一般世帯15万8千円以下、高齢者、障がい者、中学校卒業前の子どもがいる世帯など25万9千円以下）に適合する方  
入居日／10月23日（金）

家賃／収入による  
敷金／家賃3か月分  
申し込み／9月3日（木）～9日（水）に抽選申込書を市役所5階関係または各総合支所建設産業課へ  
◆抽選申込書は窓口で記入し、その場で提出することができます。  
◆契約時には連帯保証人（市内在住）2人が必要です。

**●市営住宅**

住宅名	所在地	戸数	家賃(月額)
松境北第一アパート	北千日町	1	24,200円～
松境北第二アパート		1	24,300円～
松境北第二アパート※1		1	24,300円～
松境住宅※1		1	25,600円～
千日住宅(単身用)※2	住吉町	1	7,800円～
新橋二丁目第二アパート	新橋二丁目	1	7,300円～
新橋五丁目住宅	新橋五丁目	1	9,300円～
第五川南アパート	若宮町一丁目	1	14,500円～
光ヶ丘第三アパート	光ヶ丘二丁目	1	11,500円～
富士見町第二アパート	富士見町一丁目	1	11,500円～
港南第一・第三アパート	入船町	2	14,500円～
大町第一・第三・第五・第七アパート	東大町三丁目	5	16,000円～
大町第六アパート※1		1	16,200円～
旭新町第三アパート	旭新町	1	18,900円～
旭新町第五アパート※1		1	20,800円～
静ヶ台第一アパート	光ヶ丘一丁目	1	24,900円～
小泉団地	小泉字道南	1	13,000円～

※1 65歳以上の高齢者、要介護認定者、障がい者（身体障害者手帳1～2級、精神障害者保健福祉手帳1級、療育手帳A）がいる世帯（単身不可）が申し込み可。  
※2 60歳以上の方または身体障害者手帳1～4級所持の方が申し込み可。

**●公共賃貸住宅**

住宅名	所在地	戸数	家賃(月額)
八森団地	市条字上川原	1	49,300円～
松山サンハウス	字山田	1	48,100円～
平田アイホーム	飛鳥字契約場	1	36,400円～

◆収入月額が158,000円以上259,000円以下の方を対象にしたファミリー向けの住宅です。



## 公用車などを売却します

☎市契約検査課契約検査係 ☎26-5708

ヤフー官公庁オークションを利用した一般競争入札です。

参加申し込み／9月3日(木)午後1時～18日(金)午後2時に、ヤフー官公庁オークションへ直接▶売却物品／下表のとおり▶入札期間／10月6日(火)午後1時～13日(火)午後1時▶開札／10月13日(火)午後1時以降▶物品公開日時／9月29日(火)、30日(水)午前9時～午後4時▶物品公開申し込み／9月24日(木)正午まで市契約検査課契約検査係へ

◆詳しくは同係へ問い合わせるか、市ホームページを参照してください。

番号	車名	初度登録・購入年月	最低売却価格(円)	備考	物品公開場所	番号	車名	初度登録・購入年月	最低売却価格(円)	備考	物品公開場所
1	トヨタ カローラバン	平成14年4月登録	21,000	バン	ア	18	フォードトラクター	昭和57年6月購入	33,000	5000 79ps	オ
2	トヨタ カローラバン	平成11年5月登録	16,000	バン	ア	19	フォードトラクター	昭和57年10月購入	33,000	6000 79ps ハイワ-ローダ-付属	オ
3	トヨタ カローラバン	平成13年4月登録	23,000	バン	ア	20	ニッサン ディーゼル バス	平成11年8月登録	200,000	大型バス	ア
4	トヨタ プリウス	平成23年11月登録	45,000	乗用	ア	21	スズキ スイフト	平成12年10月登録	21,000	乗用	カ
5	日野 リエッセII	平成14年9月登録	324,000	小型バス	ア	22	トヨタ カローラ ツーリングワゴン	平成11年10月登録	22,000	ステーションワゴン	カ
6	日野 ボンチョ	平成19年9月登録	270,000	小型バス	ア	23	トヨタ カローラ フィールダー	平成12年11月登録	22,000	ステーションワゴン	キ
7	トヨタ カローラバン	平成13年6月登録	23,000	バン	ア	24	トヨタ ハイラックス	平成7年9月登録	327,000	小型貨物	キ
8	キャタピラー 除雪ドーザ	昭和56年10月登録	372,000	大型特殊	イ	25	トヨタ カルディナ	平成12年10月登録	40,000	バン	キ
9	古河 除雪ドーザ	平成3年10月登録	372,000	大型特殊	イ	26	ホンダ パートナー	平成10年8月登録	31,000	バン	キ
10	いすゞ エルフ	平成9年4月登録	75,000	普通貨物	ウ	27	三菱 ミニカ ライラ	平成9年-月登録	11,000	軽自動車	キ
11	マツダ ファミリアバン	平成14年6月登録	20,000	バン	エ	28	消防用小型ポンプ	平成11年11月購入	2,000	手引き 台車付き	ア
12	トヨタ カローラバン	平成12年8月登録	23,000	バン	ウ	29	除雪ブレード 4台分	昭和59年12月、昭和60年11月購入	5,000	昭和59年2台 昭和60年2台	イ
13	いすゞ フォワードダンプ 4t	平成7年2月登録	29,000	4tダンプ	オ	30	TCM スキッドステアローダ-	平成10年11月購入	11,000	バケット0.31立方m SSL607	オ
14	いすゞ エルフダンプ 2t	平成10年10月登録	30,000	2tダンプ	オ	31	STAR バキュームカー	平成10年11月購入	11,000	タンク容量7立方m TVC3530	オ
15	マッセイ・ファーガソン トラクター	平成5年8月購入	51,000	MF394-4F	オ	32	DeLaval 搾乳用ポンプ	平成25年5月購入	2,000	DVP 800	オ
16	マッセイ・ファーガソン トラクター	平成5年10月購入	71,000	MF399-4	オ	33	バンザイ エアコンプレッサー	平成25年5月購入	11,000	CTE-222Q	オ
17	ジョンディア トラクター	平成23年2月購入	550,000	JD-6630QW2	オ						

### 【物品公開場所】

ア／旧港南小学校（入船町3-5）イ／酒田市防災・災害対策車両保安施設（浜松町77-1）ウ／船場町一丁目倉庫（船場町一丁目11-13）エ／飯森山公園管理休憩施設もくもく館（飯森山二丁目9-1）オ／旧鳥海高原牧場（草津字藤平台3）カ／八幡総合支所（観音寺字寺ノ下41）キ／平田総合支所（飛鳥字契約場30）

◆最低売却価格には、消費税、地方消費税およびリサイクル料金預託金を含みます。

# Sakataアートマルシェ2020 —祈りと希望 アートから祈りを—

☎市社会教育文化課文化芸術係 ☎24-2982

●会場／酒田市美術館 中庭（雨天時は公益研修センターに変更）

イベント名	日時	内容など	申し込み
おそとでアート!	9月21日(祝) 10:00～、14:00～	定員／各回先着15人▶内容／ワークショップ「光の箱をつくろう」、「風の魚であそぼう」▶講師／東北芸術工科大学准教授 松村泰三氏	9月18日(金)正午まで市社会教育文化課へ ☎24-2982
風と光のコンサート	9月21日(祝) 11:00～11:45、 14:15～15:00	定員／各回先着50人▶内容／山形交響楽団による金管八重奏（「この素晴らしき世界」ほか）	

●会場／出羽遊心館

イベント名	日時	内容など	申し込み
酒田舞娘による踊り	9月21日(祝) 10:30～、15:30～ 9月22日(祝) 13:00～	定員／各回先着30人▶内容／酒田舞娘による踊り（酒田甚句ほか）	9月18日(金)正午まで市社会教育文化課へ ☎24-2982
畠山秀樹による フラワーアートの世界 HOPE—過去・現在・未来— 上記作品展示	9月22日(祝) 11:00～11:30 ～25日(金)まで	定員／先着30人▶内容／フラワーアーティスト 畠山秀樹氏と生田流正派大師範 高瀬雅楽秋氏によるフラワーデモンストレーション 畠山氏の作品展示	
琵琶弾き語りの世界	9月22日(祝) 11:45～、15:00～	定員／各回先着30人▶内容／琵琶全国一水会 酒田支部顧問 池田青水氏による琵琶の演奏（お伽琵琶「兎と亀」、琵琶弾き語り「船弁慶」）	9月18日(金)正午まで市社会教育文化課へ ☎24-2982
劇団ワンライブ 朗読劇	9月22日(祝) 14:00～、16:00～	定員／各回先着30人▶内容／朗読劇（安房直子「鳥」ほか）	

●会場／酒田市美術館（市民ギャラリー・中庭）と出羽遊心館の両会場で開催

イベント名	日時	内容など	申し込み
いいいろいろ展	9月15日(火)～27日(日) 9:00～17:00 (入館は16:30まで)	内容／画家 佐藤真生氏（本市出身）の作品と障がいのある方の作品、公募のアマビエ作品を展示	不要。入場者数を制限しながら実施。
よねさんの紙芝居	9月21日(祝) 13:00～14:00 9月22日(祝) 10:00～10:30	場所／21日(祝)・酒田市美術館中庭（雨天時は出羽遊心館）、22日(祝)・出羽遊心館▶定員／各回先着30人▶内容／街頭紙芝居師 米田佐之助氏の紙芝居	9月18日(金)正午まで市社会教育文化課へ ☎24-2982

◆すべて入場無料です。

## 災害廃棄物の処理に関する測定結果について

☎市環境衛生課管理係 ☎31-0933

市では、平成24年12月28日をもって災害廃棄物の受け入れを終了しましたが、酒田地区広域行政組合最終処分場（埋立地）および周辺地域における放射線量などの測定を継続し、安全性を確認しています。測定結果は下表の通りです。この結果は、市ホームページでも公表しています。

1.最終処分場における測定結果

(1)地下水、放流水の放射性物質濃度 単位:ベクレル/リットル

月日	試料名	セシウム134	セシウム137	合計	基準値 <sup>*1</sup>
8/5	地下水 上流	不検出	不検出	不検出	(セシウム134濃度÷60) +(セシウム137濃度÷90)≤1
	地下水 下流	不検出	不検出	不検出	
	放流水	不検出	不検出	不検出	

(2)空間放射線量率

単位:マイクロシーベルト/時間

測定地点(高さ1.5m)	7/20	7/28	8/3	8/11	基準値 <sup>*1</sup>
敷地境界(4地点)	0.03 ～0.04	0.04 ～0.05	0.04 ～0.05	0.04 ～0.05	0.19以下
バックグラウンド <sup>*2</sup>	0.04	0.04	0.04	0.04	

2.最終処分場周辺地域における測定結果

空間放射線量率 単位:マイクロシーベルト/時間

測定地点(高さ1.5m)	7/22	8/5	基準値 <sup>*1</sup>
大平公会堂	0.05	0.05	0.19以下

※1基準値/「災害廃棄物等の山形県内への受け入れに関する基本的な考え方」に示されている値

※2バックグラウンド/自然放射線量を示し、敷地内で災害廃棄物の影響を受けない十分に離れた地点

本紙に掲載されている内容は、8月25日現在の情報です。新型コロナウイルス感染症の影響で、催しが一部変更・延期・中止となる場合があります。また各催しの感染予防対策については、各問い合わせ先に確認してください。

## おながくとえほんのおへや

岡市社会教育文化課文化芸術係  
☎24-2982

親子で音楽と絵本の世界を楽しみませんか？

日時／10月7日(水)、9日(金)、11月11日(水)、13日(金)午前10時～11時  
場所／希望ホール

対象／0歳～就学前児童と保護者  
定員／各回先着12組

内容／リトミック（音楽に合わせて  
たからだあそび）と絵本の読み聞かせ

講師／リトミックスタジオ リトミックスタジオ パッセージ  
主宰 加藤千鶴氏、元県家庭教育アドバイザー 加藤真知子氏  
費用／無料

申し込み／9月25日(金)午後4時までに、希望ホールまたは総合文化センター受付へ直接。申込用紙は希望ホールおよび総合文化センターにあるほか、市ホームページからもダウンロードできます。

◆申し込みは月1回まで（同月の催しは同じ内容です）。

◆できるだけ就学前児童1人につき保護者1人の同伴をお願いします。

## 地震災害、あなたの家は大丈夫？

岡市建築課確認審査係  
☎26-5749

令和元年6月18日に発生した山形県沖地震では、最大震度6強を観測し、多くの家屋に被害が発生しました。本市には庄内平野東縁断層帯があり、大地震が発生する可能性が高いと言われています。地震による被害は決してひとごとではありません。

### 自分の家の強さを知ろう

自分の住宅がどのくらいの揺れに耐えられるかは、築年数や見た目だけでは分かりません。建築士による耐震診断を受けましょう。

### 地震対策の支援を利用してください

- 木造住宅耐震診断
  - 木造住宅耐震改修支援補助金
  - 防災ベッド・耐震シエルト設置補助金
  - 危険ブロック塀等撤去費補助金
  - 住宅改善支援事業
  - 住宅リフォーム総合支援補助金
- ◆ 詳しくは本紙3月16日号および5月16日号または市ホームページを参照してください。



岡市環境衛生課管理係  
☎31-0933

レジ袋の有料化が始まり2か月がたちました。皆さんの家庭ではいかがでしょうか？いつの間にかたまっていったレジ袋「そういういえばたまらなくなってます」「キリした」と感じる方もいらつしやると思います。「相変わらずずたまってだよ」という家庭では「いつてらつしやい」と同時に「マイバッグ持ったが」と声がけしてみてください。

さて令和元年度のごみの量がまとまりました。家庭系ごみの量が2万5千583ト、事業系ごみの量が1万2千426ト、総ごみの量は3万8千99トでした。平成30年度と比較すると家庭系ごみの量は611トの減、事業系ごみの量は517トの増、合わせると94トの減になります。「家庭系ごみ減っていいが、何と人口も1千429人減っているのです。それでは市民1人1日

当たりの家庭系ごみの排出量というところ、平成30年度の696グラから8グラ減って688グラとなりました。本市では「ごみ処理基本計画」を立て、令和6年度に1人1日当たり623グラまで減らすことを目標としています。あと5年間で65グラ、1年間では13グラの減量が必要です。では具体的に1人1日13グラを減らすにはどうすればいいのでしょうか。

よくある封筒の重さは20グラ程度、ティッシュペーパーの空箱の重さは35グラ程度です。こういった紙類を「もやすごみ」ではなく「雑がみ」として資源に変えれば達成できます。ほかにレジ袋を使わない、ペットボトルからマイボトルに変えるなど、日々のごみ箱の中からは13グラの減！市民一人一人の想いを積み重ねていきましょう。

お知らせ

指定管理者の募集

募集施設／悠々の杜アイアイひらた、眺海の森ふれあい研修施設(森の家)、小林温泉、山王くらぶ、身体障害者福祉センター、眺海の森天体観測館、松山歴史公園、松山スキー場、平田スキー場、眺海の森外山ロッジ

◆募集要項や仕様書は市ホームページを参照するか問い合わせください。

閩市行政経営課行政改革係 ☎2615378

令和2年7月豪雨災害義援金を受け付けています

被災された方を支援するため、義援金を受け付けています。山形県においても、県内各地で被害が発生したことを受け、受付先に山形県が追加されました。

場所／市役所1階福祉課窓口、各総合支所、交流ひろば、酒田市地域福祉センター(新橋二丁目)、酒田市社会福祉協議会八幡・松山・平田支部

閩市福祉課地域福祉係 ☎2615731

マイナンバーカード休日申請窓口を利用してください

平日窓口に来ることができない方のために休日窓口を開設します。日時／9月13日(日)午前9時～正午(状況により、早めに受け付けを終了する場合あり)▼場所／市役所1階市民課▼業務内容／マイナンバーカードの申請、受け取り、電子証明の更新▼持ち物／本人確認書類(運転免許証など)、マイナンバー通知カード、認め印、持っている方は住民基本台帳カード

▼費用／初回申請時のみ無料  
▼顔写真は無料で撮影します。  
▼カードは約2か月で郵送します。

◆今後予定されている、マイナンバーカードを利用したポイント還元などの運用開始前後は、窓口の混雑が予想されます。早めのマイナンバーカードの交付申請をお願いします。

閩市民課住民係 ☎2615723

児童扶養手当のお知らせ

9月は児童扶養手当の支給月です。9月10日(木)に該当する方の口座に手当を振り込みます。

閩市子育て支援課家庭支援係 ☎2615734

子育て世帯への臨時特別給付金の申請はお済みですか

公務員の方は申請が必要です。期限を過ぎると支給を受けられなくなりますので、未申請の方は早めに申請してください。

申請期限／10月30日(金)まで  
閩市子育て支援課家庭支援係 ☎2615734

はこびバザーへご参加

日時／9月7日(月)～11日(金)午前11時～午後1時30分▼場所／市役所1階フリースペース▼内容／障がい者就労支援事業所で作っている弁当、菓子および雑貨などの販売  
◆マスクの着用、マイバックの持参をお願いします。

閩市福祉課障がい福祉係 ☎2615733

河川公園いも煮会場の開設

9月12日(土)から11月3日(祝)まで出羽大橋下流最上川河川公園に、いも煮会場のかまどと水道設備を設置します。どなたでも自由に使用できますのでマナーを守って利用してください。なお火を使うときは十分に注意しましょう。

◆会場のかまど以外で煮炊きをお願いできません。

◆河川公園の環境を守るため、ごみは持ち帰ってください。

◆手洗い、マスク着用にご協力をお願いいたします。

閩市整備課公園緑地係 ☎2615745

きれいな川で

住みよいふるさと運動

河川の清掃活動にご協力をお願いします。

日時／9月13日(日)午前6時30分～7時(荒天時は20日(日)に延期)▼実施場所／新井田川右岸・左岸、幸福川右岸・左岸、豊川右岸▼内容／ごみ、空き缶などの収集▼持ち物／長袖、長靴

◆マスクを着用してください。

◆詳しくは自治会からの回覧を参照してください。

◆ごみ袋、軍手は用意します。  
閩市環境衛生課管理係 ☎310933

排水設備工事責任技術者試験

日時／11月15日(日)午後1時～3時30分▼場所／協同の杜JA研修所(山形市)▼申し込み／9月30日(水)まで上下水道お客さまセンターへ ☎2211811

◆希望者を対象に受験講習会を開催します。詳しくは同センターへ

本紙に掲載されている内容は、8月25日現在の情報です。新型コロナウイルス感染症の影響で、催しが一部変更・延期・中止となる場合があります。また各催しの感染予防対策については、各問い合わせ先に確認してください。

問い合わせてください。

### 歯周疾患検診を受けましょう

期間／9月1日(火)～12月31日(木)▼  
場所／山形県歯科医師会所属の歯科医院▼対象／昭和19年4月1日～昭和20年3月31日に生まれた方で後期高齢者医療被保険者証を持っている方(対象者には受診券・受診票などを送付済み)▼持ち物／受診券、受診票、保険証▼費用／無料▼申し込み／事前に受診する歯科医院へ

◆山形県後期高齢者医療広域連合の歯周疾患検診であることを伝えてください。

■山形県後期高齢者医療広域連合事業課企画財政係 ☎02371-847100

### 募集

#### 鳥海山・飛鳥ジオパーク認定商品募集

鳥海山・飛鳥ジオパーク推進協議会では、ジオパークのストーリーを表現できるメニューや商品を集めています。

商品が認定されると認定商品を紹介するパネルが贈呈されるほか、同ジオパークの広報などで紹介さ

れます。

対象／鳥海山・飛鳥ジオパークエリア内(本市、遊佐町、由利本荘市、にかほ市)に本社、営業所、工場がある企業、団体、個人事業主▼申し込み／10月30日(金)まで申請書を市役所6階交流観光課へ  
◆詳しくは市ホームページを参照するか問い合わせてください。

■同課観光戦略係 ☎2615759

#### 鳥海山・飛鳥ジオパーク推進事業「トビシマカンゾウ保全プロジェクト」参加者募集

日時／9月19日(土)～20日(日)(1泊2日)▼場所／飛鳥柏木山周辺▼対象／トビシマカンゾウ群生地での復活や保全活動に興味のある18歳以上の方▼定員／10人程度▼内容／トビシマカンゾウの株分け作業ほか▼費用／1000円(保険料)▼申し込み／9月14日(月)まで市役所6階交流観光課へ ☎2615759  
◆定期船欠航時は翌週へ順延します。また2日目の昼食は各自対応してください。

#### 光ヶ丘地区環境美化ボランティア参加者募集

日時／9月26日(土)午前8時30分～10時30分(小雨決行)▼集合／光ヶ丘プール前(足湯付近)▼対象

／どなたでも▼内容／光ヶ丘公園および万里の松原での草刈り、つる切り、ごみ・枝拾いなど▼持ち物／長袖、長ズボン、軍手、タオル、雨具、マスク(作業時以外着用)など▼申し込み／当日会場へ  
◆団体(企業関係含む)での参加の場合、参加者リスト(氏名・住所・電話番号・当日の体温)を提出してください。

■市整備課公園緑地係 ☎2615745

#### 第3回おいしいサンロク女子会

日時／9月16日(水)午後6時30分～8時30分▼場所／サンロク(中町庁舎1階)▼対象／女性▼定員／20人▼内容／本市在住タレント三浦友加氏にこれまでの活動や現在の働き方などを聞く▼費用／無料▼申し込み／サンロクホームページから申し込み  
■サンロク ☎2616066



▲サンロクホームページ

#### 令和2年度庄内青少年健全育成研修会

日時／10月10日(土)午後1時～4時15分▼場所／子育て交流施設テオトル(三川町)▼対象／どなたで

も▼定員／100人程度▼内容／鈴木一作氏による講演「自信と愛」と志偉い人より、立派な人に関する事例発表▼費用／無料▼申し込み／9月18日(金)まで、酒田市青少年を伸ばそう市民会議事務局(市社会教育文化課社会教育係内)へ ☎242993、☎2415780

#### ひらたタウンセンター 筋力トレーニング器具利用講習会

日時／10月6日(火)午後7時～9時、7日(水)午前9時～11時▼場所／ひらたタウンセンター▼対象／高校生以上▼定員／各日先着10人▼持ち物／筆記用具、内ズック、タオル2枚、マスク着用▼費用／520円▼申し込み／講習会開催日の前日まで平田総合支所地域振興課健康福祉係へ ☎5213911

#### 酒田市ニュースポーツ交流大会(カラーリング)参加者募集

日時／10月4日(日)午前8時～▼場所／市国体記念体育館▼申し込み／9月18日(金)までに市スポーツ推進委員会事務局(市スポーツ振興課内)へ ☎4316651、☎2312257

◆開催要項など詳しくは市ホームページを参照してください。

**酒田市スポーツ教室「卓球（硬式ラージボール）」参加者募集**

日時／10月12日～11月30日の毎週月曜日午後7時～9時（全8回）  
▼場所／親子スポーツ会館▼対象／本市在住の方▼定員／先着30人  
▼費用／1千円（保険料別途）▼申し込み／9月28日（月）までの平日午前10時～午後4時に（公財）酒田市体育協会事務局へ ☎315539  
☎酒田卓球協会、加藤 ☎090-5189-1118

**ジオパーク研修会参加者募集**

日時／9月26日（土）午前9時～午後1時ころ（小雨決行）▼集合／一ノ滝駐車場（遊佐町）▼対象／18歳以上（高校生を除く）で庄内地域在住者▼定員／先着20人▼コース／一ノ滝駐車場～一ノ滝～二ノ滝～三ノ滝▼服装／トレッキングに適した服装▼持ち物／飲み物、行動食、雨具、マスク（昼食は任意）▼費用／1千円（保険料、記念品代）▼申し込み／9月18日（金）まで八幡総合支所建設産業課産業係へ ☎64-3115  
◆詳しくは参加者へ通知します。

**コーヒー講座参加者募集**

日時／10月10日（土）午後2時～4時  
▼場所／交流ひろば▼対象／コーヒーが好きな20代～30代の独身男女▼定員／男女各6人▼内容／おいしいコーヒーの淹れ方を学ぶ▼講師／（株）東北萬國社コーヒーインストラクター 赤塚宏之氏▼費用／1千円（材料費ほか）▼申し込み／10月4日（日）まで住所、氏名（フリガナ）、年齢、携帯電話番号、メールアドレスを明記し、市結婚サポートセンター（交流ひろば内）へ ☎kekkon-sc@city.sakata.jp  
◆同センターからのメールを受信できるように設定してください。  
◆参加決定通知後のキャンセルは、キャンセル料が発生します。  
◆詳しくは、市ホームページを参照してください。  
☎同センター ☎26-5670

**ビジネスベーシックセミナー  
環境変化に生き残る  
マーケティングの活用方法**

日時／9月24日（木）午後6時30分～8時▼場所／サンロク（中町庁舎1階）▼対象／事業主など▼内容／対面から非対面への業態変化やオンライン市場の拡大など、環境が大きく変化する時代のマーケティング方法を学ぶ

イング方法を学ぶ▼講師／サンロクコンシェルジュ 平尾清氏  
▼費用／無料▼申し込み／サンロクホームページから申し込み  
☎サンロク ☎26-6066



▲サンロクホームページ

**光丘文庫セミナー受講生募集**

日時／9月26日、10月10日、24日、11月7日の土曜日午前10時～11時30分（全4回）▼場所／総合文化センター▼対象／どなたでも▼定員／20人▼内容／日本最古の物語といわれる万葉仮名の「竹取物語」を理解する国文学講座▼講師／光丘文庫古典籍調査員 田村真一氏▼費用／無料▼申し込み／光丘文庫へ ☎22-0551

**介護の悩みや思いを語り合う  
認知症カフェ参加者募集**

期日／①9月24日（木）②9月9日（水）▼時間／午前10時～11時▼場所／ひらたタウンセンター▼内容／①フレイル予防講座 ②癒やしの体操▼対象／認知症の方本人および介護者（介護者のみの参加や、車いすでの参加も可）▼費用／無料▼申し込み／市介護保険課予防支

**展示**

援係へ ☎26-5755  
◆駐車場無料。①で駐車場を利用した方には無料駐車券を発行します。

**土門拳記念館**

☎31-0028  
会期中無休

◆第39回土門拳賞受賞作品展 藤本巧「寡黙な空間 韓国に移住した日本人漁民と花井善吉院長」  
◆没後30年 土門拳の室生寺 伝統のかたち「10月11日（日）まで」  
◆写真展「わたしのこの一枚」9月19日（土）～10月11日（日）  
◆没後30年 土門拳へのオマージュ 畠山秀樹 花の作品展示「9月12日（土）～18日（金）」

**酒田市直資料館**

☎24-6544  
会期中無休

◆さかたの筆・技―資料館収蔵品展―「9月5日（土）～11月16日（月）」（裏表紙参照）

**酒田市美術館**

☎31-0095  
9月1日（火）～4日（金）休館

◆特別展 歌川広重展「9月5日（土）～10月18日（日）」（裏表紙参照）  
◆「市民ギャラリー」  
◆酒田如月水墨画会展「9月7日（月）～13日（日）」  
◆Sakataアートマルシェいろいろ

本紙に掲載されている内容は、8月25日現在の情報です。新型コロナウイルス感染症の影響で、催しが一部変更・延期・中止となる場合があります。また各催しの感染予防対策については、各問い合わせ先に確認してください。

いろいろ展「9月15日(火)～27日(日)」

光丘文庫

中町庁舎5階  
☎22-10551  
土曜・日曜日、祝日休館

◆大川周明資料展「9月25日(金)まで」

松山文化伝承館

☎62-26632  
月曜日(祝日の場合は翌日)休館

◆佐藤公紀 生誕100年展―美人画家のあゆみ―「9月18日(金)～11月15日(日)」

【真下慶治記念室】

◆旅した折の日本の風景展「9月18日(金)～11月15日(日)」

【秋の館内イベント】

日時／9月26日(土)、27日(日) 午前10時～午後2時▼内容／①似顔絵

②彫金体験▼費用／①500円

②900円(体験料、入館料)

阿部記念館

☎62-29255  
金曜・土曜・日曜日、祝日開館

【常設】阿部次郎の書・書簡・原稿、阿部襄の貝の標本、阿部家ゆかりの遺品など(土曜・日曜日は中学生以下無料)

本間家旧本邸

☎22-35662

◆竹の工芸展「9月上旬まで」

ひらたタウンセンター

☎52-39111

◆歌川博男(吹浦) 水彩画展「10月31日(土)まで」

山王くらぶ

☎22-0146

◆第15回湊町酒田の傘福「11月12日(木)まで」

【常設】人形作家 辻村寿三郎作「さかたの雛あそび」「舞妓」

本間美術館

☎24-4311

●美術展覧会場

◆初公開 日本近代美術展―大正・昭和の洋画家たち―「9月29日(火)まで」

●清遠閣会場

◆中国美術展「10月14日(水)まで」

酒田夢の倶楽部「華の館」

☎22-1223

◆ブナの声2020 斎藤政広写真展「しぜんというおもしろさ ぼくのがっこう」「9月5日(土)～10月5日(月)」

【常設】栄華を誇った本間家の「亀笠鉾」、人形作家 大滝博子の世界「おしん」人形ギャラリー(入場無料)

あいおい

☎90-284668  
46  
金曜～日曜日、祝日開館

工藤美術館

◆「庄内の文人たち」俳諧を中心にして◆珍品所蔵品展示「9月4日(金)～27日(日)」

【常設】庄内の民芸品  
◆来館の際は、要事前問い合わせ。

相談

身体障がい者巡回相談

日時／9月9日(水)午後1時～3時  
30分▼場所／身体障害者福祉センター(北今町)▼対象／18歳以上の手足の不自由な方や耳が聞こえにくい方で、①身体障害者手帳の交付・程度変更をしたい方 ②身体障害者手帳を持ち、車いすや補聴器など補装具の交付を受けた方▼定員／聴覚および肢体各先着8人(完全予約制)▼持ち物／①印鑑、健康保険証、写真(縦4センチ×横3センチ)、身体障害者手帳(交付済みの方)②印鑑、身体障害者手帳、現在使用している補装具▼費用／無料▼申し込み／9月2日(水)～8日(火)正午までに市福祉課障がい福祉係へ☎26-5733

◆マスクの着用をお願いします。

やさしい心の窓を開く相談会  
(不登校保護者会)

日時／10月1日(木)午後6時30分～8時30分▼場所／浜田コミセン▼対象／不登校・不登校傾向の小中学生の保護者、家族▼内容／参加者全員での話し合い(匿名で実施)または個別相談(定員5人)  
▼相談員／臨床心理士、スクール

カウンセラー、スクールソーシャルワーカーなど。▼申し込み／月曜～土曜日午前8時30分～正午まで、在籍する学校または市教育相談室へ☎24-3650  
◆マスクの着用をお願いします。

無料法律相談

日時／9月23日(水)午後5時～8時  
▼場所／交流ひろば▼対象／本市、三川町、庄内町、遊佐町在住か、本市に勤務先がある方▼定員／先着6人▼内容／法律に関する相談(本人のことに限る。申込時に相談の概要と住所、氏名をお知らせください。秘密は厳守します)▼相談員／東海林正樹弁護士▼申し込み／9月11日(金)午前8時30分～電話で市まちづくり推進課市民相談室へ☎26-5726

こころの健康相談

日時／9月17日(木)午後1時30分～3時▼場所／市民健康センター▼対象／本市在住で、精神科や心療内科など専門医の治療を受けていない方▼定員／2人▼内容／「眠れない」「気分がふさぐ」など精神的な不安の個別相談▼相談員／精神科医師▼費用／無料▼申し込み／9月15日(火)まで健康課健康係へ☎24-5733

子育て支援 無料法律相談

日時／9月18日(金)午後2時～4時  
(1人30分程度) ▼場所／交流ひろば ▼対象／本市在住か本市に勤務先がある方 ▼定員／先着4人 ▼内容／離婚問題、養育費・慰謝料問題など(申込時に相談の概要と住所、氏名・電話番号を知らせてください。秘密は厳守します) ▼相談員／東海林正樹弁護士 ▼申し込み／9月7日(月)～11日(金)に電話で子育て支援課家庭支援係へ  
☎26-5734

さかた情報ひろば

—国・県・市民などからのお知らせ—

陸・海・空自衛官募集中

種目／一般曹候補生・自衛官候補生 ▼対象／日本国籍を有する33歳未満の方(学歴不問) ▼試験／9月19日(土) ▼採用／令和3年3月下旬 ▼申し込み／9月10日(木)まで自衛隊山形地方協力本部酒田地域事務所へ  
☎27-3532  
◆32歳の方は事前に相談してください。

中町スポーツフェスティバル開催

【①オンライン講座】日時／9月

27日(日)午前10時～正午 ▼場所／自宅でインターネットを利用 ▼定員／各20人程度 ▼内容／Zoom<sup>zoom</sup>を使った、専門指導員による野球・ゴルフ・体操のオンライン講座

【②屋外体験ブース】日時／9月27日(日)午後1時～3時30分 ▼場所／中町モール(中町にぎわい健康プラザ前) ▼内容／野球・ゴルフ・体操・ヘキサスロンの屋外体験ブース ▼定員／30人程度 ▼持ち物／マスク着用

【①②共通】対象／小学生以下(保護者も一緒に体験可) ▼費用／無料 ▼申し込み／9月21日(祝)までNPO法人元氣王国へ  
☎26-0470

食と農のビジネス塾

一般公開講座

日時／9月17日(木)午後1時30分～4時40分 ▼場所／平田農村環境改善センター(飛鳥) ▼対象／なたでも ▼定員／先着30人 ▼内容／フード・コミュニケーション・プロジェクト ▼講師／農林水産省FCP事務局 片桐慎氏 ▼費用／無料 ▼申し込み／当日会場へ

山形大学農学部内地域定住農業者育成コンソーシアム事務局  
☎070-2011-5615

山形県による移住世帯への家賃補助制度

要件／・令和2年3月1日以降に県外から転入した・転入前に公的相談窓口などを利用している・転勤や進学による異動ではない ▼対象／民間および市町村空き家バンクの賃貸住宅の家賃 ▼金額／月額最大1万円(転入翌月から最大24か月) ▼申し込み／(一社)ふるさと山形移住・定住推進センター  
☎023-687-0777  
◆要件など詳しくは問い合わせてください。

「やまがた景観物語」おすすめビューポイントの

写真コンテストスマホスタンプラリーを開催します

【市内のビューポイント】日和山公園、山居倉庫、飛鳥、玉簾の滝、眺海の森、酒田市美術館  
【写真コンテスト】

募集期間／令和3年1月31日(日)まで ▼募集作品／ビューポイントから撮影した風景写真 ▼対象／なたでも ▼賞品／県内にある道の駅の特産品

【スマホスタンプラリー】  
開催期間／令和3年1月20日(木)まで ▼参加方法／ビューポイントで、



▲県ホームページ

ひらたタウンセンター  
すまいるの催し

スマートフォンで専用サイトにアクセスし、スタンプを取得する ▼応募／スタンプ4つ以上で応募可能。抽選で県内道の駅の特産品を贈呈  
◆詳しくは県ホームページを参照してください。  
山形県県土整備部県土利用政策課  
☎023-630-2581

【すまいる名作映画鑑賞会(水曜日開催)】期日・内容／9月2日・「パンと恋と夢と」、9日・「竜馬暗殺」、16日・「仁義なき戦い」、23日・「めまい」、30日・「ビルマの竖琴」 ▼時間／午後1時30分 ▼費用／無料 【パソコン教室9月生募集】 ▼内容／インターネットコース、初心者コース ▼費用／3千200円(資料代) ▼申し込み／阿部  
☎090-4559-5591  
【うたごえ喫茶スペシャル】日時／9月11日(金)午前10時 ▼費用／400円(参加費)  
すまいる ☎52-3130



本紙に掲載されている内容は、8月25日現在の情報です。新型コロナウイルス感染症の影響で、催しが一部変更・延期・中止となる場合があります。また各催しの感染予防対策については、各問い合わせ先に確認してください。

### 第10回酒田市議長杯パークゴルフ大会参加者募集

日時／10月3日(土)午前9時～午後3時(受け付けは午前8時15分～30分) ▼場所／市八森パークゴルフ場 ▼対象／本市在住の方 ▼持ち物／昼食、飲み物 ▼費用／500円(参加料。コース使用料などは別途) ▼申し込み／9月15日(火)まで酒田市パークゴルフ協会、浜端  
☎090-7070-6272

### すてっぷひろば

発達が気になる児童を対象に、親子で体育館や遊戯スペースで自由に遊べる場です。

日時／9月27日(日)午前10時～11時30分 ▼場所／県立鳥海学園(遊佐町) ▼費用／無料 ▼申し込み／当日会場へ

☎75-3334

### 松山スキー場人エゲレンデオープン

日時／9月5日(土)～11月29日(日) 土曜・日曜 午前10時～午後3時 ▼使用料金／【1日券(5時間)】大人2千円、中学生以下1千円【シーズン回数券(1日券11枚綴り)】大人2万円、中学生以下1万円 ▼専用のスキー板のレンタル料金

は別途1日2千円。

☎62-2334

### 高丸義比古洋画・絵手紙個展

日時／9月11日(金)～17日(木)午前9時～午後9時 ▼場所／総合文化センター ▼費用／無料

### まちかど健康チェック

日時／9月11日(金)午後2時～3時 ▼場所／港南コミセン ▼対象／どなたでも ▼内容／血圧、体脂肪・内臓脂肪、血管年齢の測定 ▼費用／無料 ▼申し込み／当日会場へ

☎26-6633

### あなたのボランティア魂に灯をつける!かもしれない!

### 秋のボランティア体験参加者募集

期間／10月31日(土)まで ▼対象／小学生以上、30分間程度の事前説明を受けられる方(日時個別相談) ▼定員／受け入れ先ごとに設定 ▼費用／350円(保険料) ▼申し込み／交流ひろば内ポラポトさかたへ ☎43-8165

を選択してください。

◆体験メニューなど詳しくは問い合わせてください。

### 厚生労働省

### こころの健康相談統一ダイヤル

☎0570-0641

### 庄内認知症のつどい参加者募集

日時／9月12日(土)午前10時～正午 ▼場所／総合文化センター ▼内容／認知症に関する相談や情報交換、介護者交流会など ▼費用／無料 ▼申し込み／当日会場へ

☎71-2130

### 酒田市スポーツレクリエーション祭(パークゴルフ大会)参加者募集

日時／10月18日(日)午前8時～場所／八森パークゴルフ場 ▼申し込み／10月3日(土)まで酒田市パークゴルフ協会事務局、浜端 ☎090-7070-6272

### 日弁連交通事故無料相談

日時／9月25日(金)午後1時30分～4時(受け付けは3時30分まで) ▼場所／市役所2階まちづくり推

進課 ▼相談員／葉丸有希子弁護士(示談、あっせんも可) ▼申し込み／当日会場へ

☎023-635-3648

### こころ元気相談会

日時／9月16日(水)午前10時～午後5時 ▼場所／みんなの居場所古民家玉手箱(黒森) ▼対象／どなたでも ▼内容／弁護士、産業カウンセラー、民間団体の相談員による相談 ▼費用／無料 ▼申し込み／前日までにNPO法人ぼらんたすへ ☎0235-338730

### 空き家所有者の相続・売却・解体費用などの無料法律相談

日時／木曜・日曜を除く午前9時～午後5時 ▼場所／全日本不動産協会酒田事務所(大宮二丁目) ▼費用／無料 ▼申し込み／同事務所へ ☎26-1532 (要予約)

### 住まいに関する無料法律相談

日時／9月17日(木)午後1時30分～4時 ▼場所／庄内総合支庁(三川町) ▼定員／先着4人 ▼相談員／弁護士 ▼申し込み／相談日の前日まで県営住宅指定管理者(株)西王不動産庄内事務所へ ☎0235-663210

河川測量のお知らせ

国土交通省酒田河川事務所では、河川形状の変化を確認するため、最上川定期横断測量を実施します。期間／令和3年2月19日(金)まで▼作業場所／遊摺部地内〜庄内町清川地内(最上川左右岸)▼調査員／(株)双葉建設コンサルタント 0233-22-0891

◆調査員は国土交通省が発行する身分証明書を携帯しています。

国土交通省東北地方整備局酒田河川国道事務所 ☎27-2471

不動産競売のお知らせ

物件／宅地、建物など▼物件詳細閲覧期間／10月22日(木)まで▼閲覧場所／山形地方裁判所鶴岡支部1階閲覧室(鶴岡市)▼入札期間／10月15日(木)〜22日(木)午後5時▼入札場所／同支部1階執行官室

◆不動産競売物件情報サイト (<http://bitsikkou.jp/>) でも物件情報を確認できます。

大切な人を自死で亡くされた方へつどい(ゆりの会)を開催します

日時／9月29日(火)午後1時30分〜

3時30分▼場所／庄内総合支庁3階32号会議室(三川町)▼内容／大切な人を自死で亡くした方々の分かち合い、ミニ講話など▼費用／無料▼申し込み／事前に庄内保健所地域保健福祉課へ ☎0235-66-4931

◆秘密は厳守します。



酒田市公式フェイスブック Facebook

酒田の「今」を感じてください

閩市長公室広報広聴係 ☎26-5706

Instagram

酒田市公式 #酒田みつけ

酒田の風景や食べ物など酒田の魅力を【#酒田みつけ】とつけて、みんなで一緒に発信しましょう。

酒田市公式アカウント▶

はんこたん

庄内広域広報

庄内町

月の沢温泉北月山荘 名水そばまつり

日時／9月6日(日)、20日(日) 午前11時〜午後2時▼場所／北月山荘食堂▼内容／十割手打ちそば(60食限定、税込800円)、季節の天ぷら(別料金)、イワナ・ヤマメの塩焼き(別料金)

◆北月山荘前広場で「砂金採り体験(20分500円)」も行います。

◆県内3か所だけの希少な酸性泉の温泉にもぜひ入浴してみてください。

閩庄内町観光協会(立川総合支所立川地域振興係内) ☎56-2213

市民の皆さん

酒田市発行の印刷物が スマホ パソコン で読めます!

eBOOKSのホームページはこちら

観光パンフ 広報紙 ハザードマップ

公式キャラクター 山さん

山形県内の印刷物を集めた電子書籍ポータルサイト YAMAGATA eBOOKS ヤマガタイブックス

お問い合わせ／市長公室広報広聴係 ☎26-5706

本紙に掲載されている内容は、8月25日現在の情報です。新型コロナウイルス感染症の影響で、催しが一部変更・延期・中止となる場合があります。また各催しの感染予防対策については、各問い合わせ先に確認してください。

### 親子ふれあいサロン・ぎゅっとサロンへどうぞ 9月の予定

期日	時間・場所	内容	対象・定員	申し込み
9/2(水)	9:30~10:30 13:30~14:30 工作コーナー	「おおきくな〜れ」 身長・体重測定	就学前児童と保護者 各回10組	8/26(水) 9:30~
9/9(水)	10:30~11:00 工作コーナー	「おはなひひろば」 絵本の読み聞かせ	就学前児童と保護者 先着6組	当日会場へ
9/16(水) 9/17(木)	10:00~10:45 親子ふれあいサロン1	「プレイランド」ミニミニ運動会 よーいドン!親子で体を動かそう!	就学前児童と保護者 各日10組	9/9(水) 9:30~
9/18(金)	10:00~11:00 酒田子育て支援センター	「ぎゅっとサロン」 子育て中のママやパパの おしゃべりを楽しもう!	子育て中 妊娠中の方5人(組)	ぎゅっとへ
10/7(水)	9:30~10:30 13:30~14:30 工作コーナー	「おおきくな〜れ」 身長・体重測定	就学前児童と保護者 各回10組	9/30(水) 9:30~

開館時間：午前9時~11時30分、午後1時~3時30分

- ◆混雑しないよう、利用人数を制限する場合があります。
- ◆土曜・日曜、祝日は利用日の1週間前からの事前予約制です。  
午前・午後は完全入替制となり、同日に両方の予約はできません。
- ◆3歳以上の入館者はマスクの着用をお願いします。

☎交流ひろば内、親子ふれあいサロン ☎26-5613  
子育て世代包括支援センター「ぎゅっと」 ☎26-4199



### New Books Introduction 新刊紹介

#### ツタンカーメン黄金の秘宝

ザビ・ハウス/著 大城道則/日本語版監修・訳  
河出書房新社



人類史上屈指の宝物群であるツタンカーメンの秘宝約200点を美しいビジュアルで堪能できる一冊。ワイド見開き26カ所でダイナミックに展開し、精密な装飾など宝物の細部写真も多数掲載する。

#### お庭番デイズ 上 逢沢学園女子寮日記

有沢佳映/著 講談社



逢沢学園女子寮入り口の石碑の彫り文字は「ピープル・ヘルプ・ザ・ピープル」。人が人を助ける。人生ギブ・アンド・テイク。モットー実現のため、女子寮で代々受け継がれている秘密の役職「お庭番」に明日海ら3人が推薦され…。下巻も同時刊行。

#### スマホをひろったにわとりは

ニック・ブランド/さく いしだみき/やく  
マイクロマガジン社



スマホをひろったにわとりのポップコーン。親切そうな動物からのメッセージが次々と届き、ついにメッセージを送ってくる友達と会うことになりましたが…。SNS犯罪から身を守るために読んでほしい、ちょっとおかしなおとぎ話。 ©TRC

マチを好きになるアプリ

## マチイロ

酒田市広報を手軽に見られる  
スマートフォン向けの  
アプリケーションです。

- 1 役立つ行政情報を  
見逃さない!
- 2 自分に合わせた  
情報が届く!
- 3 他の自治体の  
広報紙も読める!

他にも便利な機能がたくさん!  
まずは右のQRコードからご確認ください!

※アプリの使用は無料ですが、通信費は各回線ごとのご負担となります。  
※広告が表示されますが、酒田市とは何ら関係ありません。

**9月の各種相談** ひとりで悩まずにご相談ください。

項目	日時	場所／問い合わせ
市民生活相談	月～金曜日／8:30～17:15 (12:00～13:00を除く)	市役所2階、市民相談室 ☎26-5760
消費生活相談	月～金曜日／ 8:30～17:15	市役所2階、消費生活センター ☎26-5761(消費生活) ☎26-6266(多重債務)
山形財務事務所 借金返済に関する 相談窓口	月～金曜日／ 8:30～17:15 (祝日、年末年始除く)	山形市緑町2-15-3、山形財務事務所1階理財課[相談専用電話] ☎023-641-5201
人権相談(人権擁護 委員駐在日)	月・木曜日／ 9:00～16:00	山形地方事務局酒田支局 ☎26-5760
人権相談	8日(火)／ 9:30～12:00	市役所2階、市民相談室 ☎26-5760
行政相談	1日(火)、15日(火)／ 13:30～15:00	市役所2階、市民相談室 ☎26-5760
DV相談	月～金曜日／ 8:30～17:15	配偶者暴力相談支援センター (庄内総合支庁子ども家庭支援課) ☎0235-66-4759
女性のための相談	月～金曜日／ 8:30～17:15	市役所1階、子育て支援課 ☎26-5734
	月～金曜日／ 9:00～16:00	交流ひろば1階、市男女共同参画推進センターウイズ ☎26-5616
男性ほっとライン	第1・第2・第3水曜日／ 19:00～21:00	山形県男女共同参画センター チェリア ☎023-646-1181
年金受給相談	月曜日／8:30～19:00 火～金曜日／ 8:30～17:15 (年末年始除く)	街角の年金相談センター酒田 ☎22-4554 電話での相談は鶴岡年金事務所 ☎0235-23-5040
交通事故相談	月～金曜日／ 9:00～16:00	山形県交通事故相談所庄内支所(庄内総合支庁内) 電話相談可。無料弁護士相談もあります。 ☎0235-66-5452
教育相談	月～金曜日／9:30～18:00 土曜日／9:30～12:30	総合文化センター2階、教育相談室 ☎0120-783-042 ✉soudan@sakata.ed.jp(予約受付のみ)
青少年相談	月～金曜日／ 9:30～16:30	総合文化センター1階、市青少年指導センター ☎24-2901
心配ごと相談	1日(火)、15日(火)、29日(火)／ 9:00～12:00	地域福祉センター(新橋二丁目1-19) ☎23-5765
あんしん相談 (困りごと相談)	10日(木)／9:00～12:00 14日(月)／13:30～15:00 16日(水)／13:30～15:00	ひらたタウンセンター ☎52-2260 八幡タウンセンター ☎64-3765 松山健康福祉センター ☎62-2843
眠れない…は 心のSOS こころの相談窓口	月～金曜日／ 8:30～17:15	市健康課 ☎24-5733 八幡総合支所地域振興課 ☎64-3113 松山総合支所地域振興課 ☎62-2611 平田総合支所地域振興課 ☎52-3911 庄内総合支庁地域保健福祉課 ☎0235-66-4931
山形いのちの電話	年中無休／ 13:00～22:00	(社福)山形いのちの電話 ☎023-645-4343
家庭教育電話相談 ふれあいほっとライン	月～金曜日／ 8:30～17:15 (相談員対応は 9:00～16:15)	県教育庁生涯教育・学習振興課 ☎023-630-2872 ☎023-630-2874 ✉yshogaku@pref.yamagata.jp
児童虐待かもと思ったら…すぐに電話を	年中無休 月～金曜日／8:30～17:15	☎189(児童相談所全国共通ダイヤル) 市子育て支援課 ☎26-5734

◆祝日の相談は事前に問い合わせてください。

項目	日時	場所／問い合わせ
生活困窮者 自立支援相談	月～金曜日／ 8:30～17:15 (祝日、年末年始除く)	生活自立支援センターさかた (地域福祉センター内) ☎25-0350 ☎24-6299 ✉jiritsu@sakata-shakyo.or.jp
若者の就職・転職・仕事 の悩み相談	月～金曜日／ 10:00～18:00	山形県若者就職支援センター・庄内 地域若者サポートステーション(中町 庁舎2階) ☎0120-219-766
内職の相談	月～金曜日／ 9:00～16:00	市役所6階、市商工港湾課 ☎26-5757
労働相談 (社会保険労務士駐在日)	原則金曜日／ 13:00～16:30	庄内総合支庁産業経済企画課 ☎0235-66-5491
身体障がい者 更生相談	第2・第4水曜日／ 13:00～15:00	市身体障害者福祉センター ☎26-3715
精神保健福祉相談	10月5日(月)／13:30～15:30 (10月1日休まずで要予約)	酒田農業技術普及課 (若浜コミセン東隣) ☎庄内保健所 ☎0235-66-4931
女性の健康相談	月～金曜日／ 8:30～17:15(祝日除く)	庄内保健所子ども家庭支援課相談室 (庄内総合支庁1階) ☎庄内保健所 ☎0235-66-5653
ひきこもり相談	15日(火)／ 13:30～15:30(要予約)	庄内保健所地域保健福祉課相談室 (庄内総合支庁1階) ☎庄内保健所 ☎0235-66-4931
エイズ・梅毒・性器クラ ミジア感染症、B型肝炎 炎およびC型肝炎炎個別 相談・検査	[相談]月～金曜日／ 8:30～17:15 [検査]毎週火曜日／ 9:20～12:00 (要予約、いずれも祝日除く)	庄内保健所保健企画課健康相談室 (庄内総合支庁2階) ☎庄内保健所 ☎0235-66-4920
結婚に関する相談	月～金曜日／9:00～16:00 第1・第3木曜日／14:00 ～21:00(要予約)	交流ひろば1階 市結婚サポートセンター ☎26-5670
外国出身者のための 相談	月～金曜日／9:00～16:00 (外国語の相談は要予約)	交流ひろば2階 市国際交流サロン ☎26-5615

**酒田市休日診療所 9月の診療日**

9月の診療日は、6日(日)、13日(日)、20日(日)、21日(祝)、22日(祝)、27日(日)です。

※急病や軽いけがのときにおいでください。  
 ※新型コロナウイルスの感染が疑われる方は、医療機関を直接受診せずに新型コロナ受診相談センター ☎0120-88-0006 (県内共通電話番号) へ相談してください。  
 ※保険証を忘れずにお持ちください。  
 ※会社や学校に提出する診断書の発行は行っておりません。  
 ※交通事故、労働災害については診療できません。

診療受付時間／午前8時30分～11時30分、午後1時～4時30分

場所／市民健康センター別館(船場町二丁目1-31)

電話／21-5225 (受付時間中のみ)

平日の問い合わせ／市健康課健康係 ☎24-5733

9月連休中は、9月20日(日)から22日(祝)まで診察します。血圧を下げる薬など慢性疾患に係る定期内服薬は常備していないため、あらかじめ連休前にかかりつけ医を受診し、薬を切らさないようにしてください。

**山形県「新型コロナ」相談窓口**



**不安に思う方**  
 症状の有無にかかわらず…  
 新型コロナの  
 わからないこと、不安なこと  
 なんでもおたずねください。

☎ 電話相談

**新型コロナ一般相談センター**  
 山形県内共通の電話番号  
 ☎0120-567-383



咳が続くし、  
 体もだるい…  
 相談してみよう  
 かな…

**感染が疑われる方**  
 ●風邪症状・発熱が続いている  
 ●強いだるさ、息苦しさ  
 ●発症者と濃厚接触  
 ●海外から帰国直後 など

1 ☎ 電話相談

**新型コロナ受診相談センター**  
 山形県内共通の  
 電話番号 ☎0120-88-0006

必要な場合は

受診案内

2

 **新型コロナ  
 感染症外来**  
 (必要場合はPCR検査)



# ボイス オブ アランマーレ

Voice of Aranmare



## ポジション別選手紹介 第3回「司令塔と最後の砦」

いよいよ秋。あと2か月でVリーグが開幕します。ポジション別選手紹介第3回は「セッター」「リベロ」です。

ネット際の駆け引きが生命線のセッターと、守備の職人リベロ。究極の「専門職」を紹介します！

コート上の司令塔、セッター



**投野ひかる選手 #15**

はじける笑顔と、高い運動能力。打ちやすい素直なトスが持ち味



**田村愛美選手 #8**

加入5年目のベテランセッター。強気のトスワークで攻撃のタクトを振るう

ディフェンスの最後の砦、リベロ



**細田瑠加選手 #14**

新加入選手。長い手足をフルに使い、最後まであきらめずにボールに食らいつく



**森寿実子選手 #11**

不動のキャプテン。鋭い反応で危機を救い、熱いハートで仲間を鼓舞する

「得点だけがバレーボールじゃない」攻撃陣にトスを供給するセッター。守備専門のリベロ。一見地味に見えるものの、勝敗に直結する重要なポジションです。4選手の活躍に注目してください！



番外編

編集担当

INTONISHAKI



柳沢／今回のゲストはこの人！

森／森寿実子です！

柳沢／今年は地域の皆さんと触れ合う機会が少ないですね！

森／そんな中、7月は食育活動で田沢小の子もたちと交流しました！

柳沢／来年はもっと多くの子どもたちと会いたい！スミコさんの熱血指導も見たいです！

森／来年まで待てないからシニコに熱血指導しようかな！

柳沢／遠慮しておきます！！

(笑)



東北公益文科大学  
名誉教授

國眼 眞理子

## マスクに戸惑う子どもたち

先日こんな記事を目にしました。ウイルス感染予防のために、保育園の先生がマスクをして幼児に食事を与えると、食べ物をかまずに飲み込むようになったのだそうです。そこでちょっとマスクを外して「もぐもぐしようね」と、もぐもぐのしぐさをしながら、口元に運ぶようにしたところ、先生の口元をまねてもぐもぐとかんで食べるようになったといえます。幼い子が周囲の人のしぐさを見て、行動を身に付けることがわかるエピソードです（NHKニュースウエブ6月28日(日)）。

またマスクをしながら保育活動をするようになってから、不機嫌な子が増えたという報告もあります。

そう言えば、マアちゃんもこのところ「ママ、怒ってる?」とか「えっ何?」と確かめることがよくあります。

くあります。マスクをすると、声がかもって聞き取りにくくなることや、気持ちを知る手掛かりが目と眉の動きだけになって、大切なサインである口元や頬の動きがわからなくなるからでしょう。子どもは言葉を十分に理解できなくても、周囲の人の表情を通して状況を理解しようとしています。顔の大半を覆ってしまうマスクの着用は、子どもには大人以上に困った事態です。家庭内では着けなくても、外出時には誰もがマスクを着用するようになった昨今、一緒に出掛ける人や外で出会う人の表情がわからなかったり、声がよく聞き取れなかったりするなど、子どもたちが感じる戸惑いを改めて認識したいものです。

子どもたちと接するときは、手や指を使い少し大きな動作で、ゆっくりと丁寧に話すようにしてみてください。

岡崎市子育て支援課子ども支援係 ☎26-5735

vol. 77

## 旬 さかたの旬

旬の食材を使った料理を  
酒田市食生活改善推進員がご紹介

### お月見団子

お月見は、米を使った団子をお供えて、月に収穫を感謝する行事です。

手作りの団子なら、色や固さなどを自由に変えられ、子どもと一緒に作っても楽しめますよ。

モロヘイヤの代わりに  
ホウレンソウや抹茶で  
緑色にしてもきれいに  
できますよ。



#### 材料 (20個~25個分)

- だんご粉…120g
- ぬるま湯…約100cc
- 白玉粉…大さじ3
- 水…大さじ2
- カボチャ…50g
- モロヘイヤ…20g
- 食紅…少々
- 抹茶…少々

- お好みで
- きな粉…適量
  - 黒砂糖…適量
  - あずき缶…適量

#### 作り方

- ① カボチャは皮と種を除き、やわらかくゆでてつぶす。
  - ② モロヘイヤの葉をやわらかくゆで、すり鉢ですりつぶす。
  - ③ 白玉粉と水を混ぜ、かたまりをつぶして溶いておく。
  - ④ ボウルにだんご粉と③を入れ、ぬるま湯を少しずつ加え、耳たぶくらいの固さになるまでよくこねる。
  - ⑤ ④の生地を3等分にして、ひとつは①のカボチャ、ひとつは②のモロヘイヤを加えてこねる。
  - ⑥ 生地をだんご状に丸めて沸騰したお湯でゆでる。だんごが浮いたら、さらに2分~3分ゆでて、水にとって冷ましてから器に盛り付ける。
- ◆ うさぎだんごは、つまようじのとがっていないほうに食紅をつけて、チョンとうさぎの目をつける。うさぎの耳は、つまようじの先2センチくらいに抹茶をつけてから、団子につける。



# 読者の声

Reader's Voice

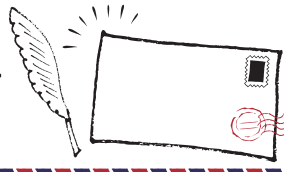

読者の皆さんの「声」を掲載します。本紙の感想、酒田への思い、身近な出来事、取り上げてほしい話題などを、200字～300字程度でお寄せください。  
掲載された方にはささやかなプレゼントを差し上げます。

投稿方法／  
〒998-8540(住所不要) 酒田市長公室広報広聴係へ  
FAX26-3688 □koho@city.sakata.lg.jp  
◆文面またはタイトルに「読者の声宛て」と明記してください。  
◆掲載スペースの問題などで掲載できない場合があります。  
酒田市長公室広報広聴係 ☎26-5706

いつもご愛読いただきありがとうございます。子どもの笑顔は暗い気持ちをほっこりさせてくれますよね。「ご要望の「お札」ではありませんが、あののんが扮するアマビエ様のはがきを8月1日号につづりこませていただきました。

(市内在住 あちよさん)  
またもしえのん、あののんのアマビエ様もあまりにかわいいのでぜひ広報の1ページに切り取って使えるような「あののん、もしえのんアマビエお札」を作っていただきたいです！よろしくお願ひします！

こんにちは。いつも楽しみにして拝見しております。初めての投稿に緊張しております。6月1日号広報(No.351)は表紙がとても良かったです。この暗くなりがちなが時世に、かわいく、ふふっと笑えて癒やされるすてきな表紙だなあと感じました。

梨の花が満開になるころ、その白い花越しに見える鳥海山は、私もとても好きな風景です。はがきについてですが、本市と交流のある市町村から毎月広報紙が送られてきます。全国的に多くはないですが、すてきな写真のはがきが見受けられますよ。

(市内在住 柴田想花さん)  
横手から後輩が同じようなはがきを送ってくれますが、かまくらや気球大会といった内陸特有の写真で、それもまた楽しめです。酒田だけでなく、全国にこのような企画をしているところがあるかもしれません。知りたいものです。

鳥海山と畑(花)の表紙は大変すばらしく、自分自身がその場所にいなな気持ちにさせてくれました。  
またはがきが添付されていて早速、遠くに住む友人に送ろうと思います。彼女たちは何かにつけて酒田はいいところだと言ってくれます。

## 月間#酒田みっけ大賞 発表! @

酒田の風景や食べ物などの魅力的な写真を、皆さんがInstagramに投稿する際につけることをお願いしているハッシュタグ「#酒田みっけ」。7月はアジサイや青々とした水田と鳥海山、日本海に沈む夕日や宵闇に光るホタルなど、夏を感じるすてきな作品がたくさんありました。今月の大賞作品はこちら!

「月間#酒田みっけ大賞」はInstagram市公式アカウントや市ホームページでも紹介しています。

### 7月の大賞 @Lk\_c.s\_さん



2回目の受賞! さわやかな青空の下、かわいらしいお子さんの自然な表情を切り取っている1枚。



### 応募方法

スマートフォンなどでInstagramのアプリをダウンロードし、#酒田みっけをつけて、酒田の風景や食べ物などの魅力的な写真を投稿してください。受賞者や写真を使用させていただく方には市公式Instagramアカウントからメッセージを送ります。また月間酒田みっけ大賞を受賞された方には、受賞回数に応じてランクと副賞を差し上げています。9月も皆さんのすてきな「#酒田みっけ」お待ちしております!

Instagram酒田市公式アカウントはこちら  
アカウント名 酒田市 (sakata\_city\_official)



酒田市長公室広報広聴係 ☎26-5706

酒田市美術館 特別企画展

# 二つの東海道五拾三次 歌川広重展

- ◆ 会期 / 9月5日(土) ~ 10月18日(日) 会期中無休
- ◆ 時間 / 午前9時 ~ 午後5時(入館は午後4時30分まで)
- ◆ 観覧料 / 一般900円、高校生450円、中学生以下無料

江戸の日本橋から京都の三条大橋まで続いていた東海道。その様子を歌川広重(1797-1858)は浮世絵で「東海道五拾三次」として克明に描き出しました。その後も広重は幾度となく東海道を題材として描きましたが、同じ宿場町を描いていても、構図や色数、登場人物が異なり、その時代の雰囲気の色濃く反映されています。

本展では「東海道五拾三次」の保永堂版と丸清版、計110点を同時に展示し、二つの異なる構図で表現された東海道をめぐります。また大正時代に撮影された宿場町の様子も併せて紹介します。

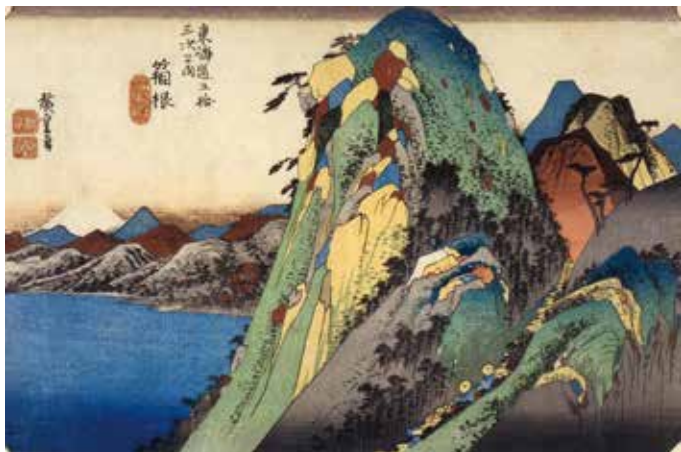

保永堂版  
「箱根 潮水園」

酒田市美術館 ☎31-0095

酒田市立資料館 第217回企画展

## さかたの筆・技 — 資料館収蔵品展 —

市立資料館では、本市の歴史や文化などに関する資料を収集しています。近年は、儒学者 伊藤鳳山による「詩書屏風」、指物師 高橋徳五郎の指し物、画家 鈴木重像の描いた日本画「港座」などの書画・工芸分野の資料を新しく収蔵しました。

今回は収蔵品展として、これらを含めた約40点の資料を展示し、酒田の書画や工芸の歴史を紹介します。

会期 / 9月5日(土) ~ 11月16日(月) 会期中無休  
時間 / 午前9時 ~ 午後4時30分  
入館料 / 一般200円、高校生90円、  
小中学生50円(土曜・日曜日は小中学生無料)

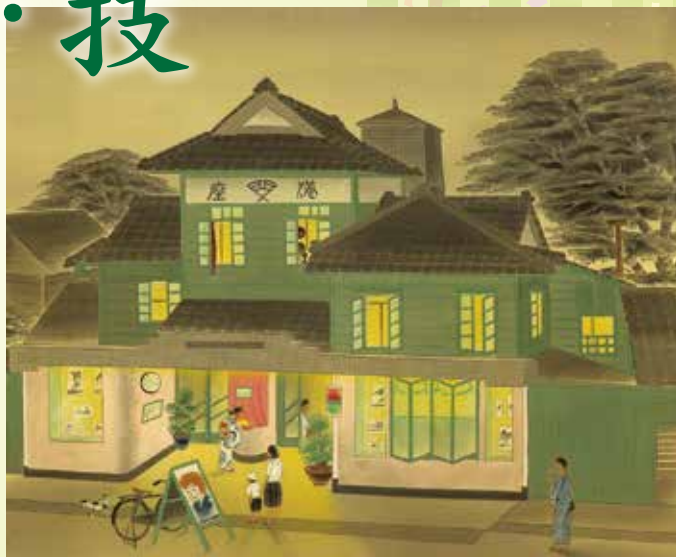

鈴木重像「港座」

酒田市立資料館 ☎24-6544

私の街さかた  
KOHO SAKATA  
No.357

[2020年9月1日発行]  
発行 / 酒田市 印刷 / 株式会社小松写真印刷

酒田市の人口

総人口 / 100,594人 世帯数 / 42,364(+1)  
男 47,922人(・30) 女 52,672人(・29)  
[令和2年7月31日現在] ( )内は対前月増減数

「どっちがつかない?」  
ハマキリ VS カブトムシ



アテネ認定こども園 いうげんくん

ちびっこ  
ギャラリー  
No.179

- 酒田市役所 ☎998-8540 山形県酒田市本町二丁目2番45号  
☎0234-22-5111(代表) FAX.0234-26-3688
- 八幡総合支所 ☎999-8292 酒田市観音寺字寺ノ下41番地  
☎0234-64-3111(代表) FAX.0234-64-3110
- 松山総合支所 ☎999-6861 酒田市字山田27番地の4  
☎0234-62-2611(代表) FAX.0234-62-2618
- 平田総合支所 ☎999-6711 酒田市飛鳥字契約場30番地  
☎0234-52-3111(代表) FAX.0234-52-3116

本紙に関するご意見、ご要望をお寄せください。

酒田市市長公室 広報広聴係 ☎0234-26-5706(直通) FAX.0234-26-3688  
☑koho@city.sakata.lg.jp

交通事故防止の

