

私の街 さかた

KOHO
SAKATA

運を開いて
福招く



特集
49

未来へ向かって前へ —自分で考え問いかけて学ぶ—

Contents —もくじ—

- | | | | |
|----|---|----|-------------------------|
| 2 | 新年のごあいさつ | 19 | 各種相談 / 休日診療所 |
| 10 | 市政ピックアップ
市職員採用試験(4月1日採用)および
任期付職員任用試験(4月1日以降順次任用)ほか | 20 | すくすく子育て講座 / ジオパークリレーコラム |
| 13 | 情報ボックス / さかた情報ひろば | 21 | ボイス オブ アランマーレ |
| | | 22 | ズームアップ酒田 |

新年のごあいさつ

酒田市長 矢口 明子

新年あけましておめでとうございます。

市民の皆さまにおかれましては、つつがなく新年をお迎えのこととお喜び申し上げます。

昨年9月6日の市長就任以降、日本ご当地ラーメン総選挙での酒田のラーメンの日本一獲得や大相撲・北の若関の新人幕など、市民にとってうれしい出来事がありました。今年も酒田の食材・人材を含む恵まれた地域資源を生かし、誰もが豊かに安心して暮らせるまちを創るため、次の政策を重点に進めます。

1 若者が就きたいと思う仕事の創出と所得向上

急激な人口減少が、空き家の増加、小売店の閉鎖、保育園・学校の統廃合などさまざまな課題を生み出しています。人口減少の主な要因は、若者、特に女性が仕事の選択肢を求めて都会へ流出していること(社会減)や、若者の経済的基盤が弱いことなどにより、結婚・出産が減少していること(自然減)にあります。そこで、「日本一女性が働きやすいまち」を目指すとともに、若者が就きたいと思う仕事の創出と所得向上に取り組みます。具体的には、IT関連企業や再生可能エネルギー関連企業の集積と、地元企業や農林水産業の「稼ぐ力」の向上を促します。「鳥海山・飛島ジオパーク」「北前船の日本遺産」「美酒美食のまち酒田」をPRし、地域に「外貨」をもたらす観光誘客と地域産品の移出・輸出を進めます。

2 全ての市民の社会参画 —「誰もが主役」のまちづくり—

担い手不足を緩和するため、あらゆる市民が職場や地域活動に参画しやすい環境を整えます。特に、就労意欲のある女性・高齢者・障がい者・外国人などが働くことのできる環境の整備に力を入れ

2024

謹賀新年

ます。市民が「社会への参画」と「家庭内のケア労働(家事・育児・介護など)」を両立できるよう、保育・介護サービスなどの充実を図るとともに、家庭内のジェンダー平等意識の啓発を進めます。

3 安心して生活できるまちづくり

子育て・教育・医療・福祉・介護・防災・環境衛生などあらゆる生活面において、人口が減少しても安心して暮らせる環境を整えます。例えば、既存施設を活用した児童の遊び場の確保や、買い物弱者に対する民間サービスの情報集約と情報提供に取り組みます。

4 市民の幸せ(ウェルビーイング)を実現する体制

デジタル技術の活用により、新たな発想での地域課題の解決に取り組み、人は人にしかできないことに従事する環境を整えます。また若者・女性・障がい者など多様な意見を反映しながら「あるものを生かす」(酒田単独ではなく)庄内全域で考える」という発想で市民の幸せ(ウェルビーイング)を実現する市役所を構築します。

以上の方向性は、行政だけで進められるものではありません。企業・各種団体・市民の皆さまの協力が不可欠であり、そのためにも皆さまから信頼される酒田市役所であることが必須であると考えています。今年も「なぜそういう政策判断に至ったのか」を市民の皆さまに丁寧に説明していくことを心掛けます。

酒田ほど自然景観が美しく、そこから生まれる「食」と「自然エネルギー」に恵まれた地域は、世界でも他にありません。それらの豊かな地域資源を生かせば、必ずや豊かに安心して暮らせるまちを創ることができると、私は確信しています。

本年も市民の皆さまと一緒にまちづくりを進めることを楽しみにするとともに、市民お一人お一人にとりましても夢と希望に満ちあふれた年となりますよう、心から祈念いたします。



未来へ向かって前へ

— 自分で考え問いかけて学ぶ —

私たちを取り巻く社会は、生産年齢人口の減少、技術革新やグローバル化など、急速に大きな変化を迎えています。

そのような中、子どもたちは未来に向かって、自ら課題を見つけ、さまざまな視点や方法を活用して課題を解決する「総合的な探究の時間」に取り組んでいます。今回は教室に留まらず地域や社会を舞台に学習に取り組む高校生を紹介します。

関市企画調整課企画調整係 ☎26-5704、市長公室広報広聴係 ☎26-5706



「総合的な探究の時間」ってなあに？

「総合的な探究の時間」とは、あらかじめ問いや答えが用意されている問題に取り組むのではなく、教科の枠を超えて自分の興味や関心に基づいて課題を設定し、それを解決するために取り組む学習のことです。よりよく課題を解決するために、生徒は地域に出かけたり、さまざまな体験活動を

行ったりと地域社会の一員として、多くの人と関わりながら学んでいきます。情報を見極める力、考察・検証する力を磨くことで、自分の将来への目標につなげていきます。



▲酒田西高等学校3年生の探究学習発表会の様子。



▲酒田東高等学校2年生の探究学習発表会の様子。

身近なテーマで
地域を舞台に学ぶ

市内各高等学校では、地域に出て生徒たちが体験し学ぶ機会を設けています。地域には、たくさんの資源や課題があります。高校生は地域のことを学びながら、身近なテーマを見つけ課題に取り組んでいます。

また地域で学ぶことは、地元への愛着を強く持つきっかけにつながり、地域社会の一員として交流することで、地域の担い手として活躍する人材となることが期待されます。

探究している 取り組みの一例

- 酒田のまちの歴史などを探究する
- 酒田まつりなど地域の伝統文化を探究する
- 地域の課題、環境課題、福祉課題などを探究する

今回は2つの取り組み活動を紹介します。



酒田光陵高等学校 ビジネス流通科

その魚捨てちゃうの？ 「もったいない」をビジネスチャンスへ

酒田沖で取れる魚の中で、サイズが小さく買い手がつかない、加工や保管の手間などの理由で、流通せず活用されない魚があります。そのことを知ったビジネス流通科3年生4人が中心となり、取り組んだ「未利用魚の販路開拓」について紹介します。

課題の設定



土田さん／きっかけは、東北公益文科大学との連携授業です。大学生から、酒田港ではイカやトビウオなどの漁獲量が減り、未利用魚が廃棄されているという現状を聞き「使われていない魚が食材として流通できる可能性があるんじゃないか」「売れるようになったら漁師さんたちの収入になるんじゃないか」という気付きから「使われていない魚の存在をもっと広めたい」と目標を考えました。

情報収集、試作で工夫したこと



富樫さん／まずはクラス内で情報共有し、自分たちでできることを話し合いました。そして、米の消費拡大促進に向けて取り組んだ先輩たちの活動を参考に、未利用魚を食べてもらうイベントを検討しました。先生を通じて漁業協同組合さんや月のホテルさんに協力

をお願いしたところ、快く引き受けてくださり企画がスタートしました。



池田さん／漁業協同組合さんから提供してもらったエソ、ロウソクホッケ、ノロゲンゲという魚について説明を聞き、似た魚の調理法をインターネットで調べました。その後、何度も試作しては皆で相談を繰り返し、ある程度形になってきたところで、月のホテルの調理師の方に試作品と、自分たちがうまくいかなかったと思う点を伝えました。



大倉さん／アドバイスをもらいながらメニューを決定し、2年生に協力してもらい準備に取りかかりました。これまでイベントなどを手伝ってきた経験から何を準備すればいいか、前回の失敗をどう改善するかを検討しながら進めました。

幅広い世代の方に料理を楽しんでもらうために、私たちがSDGsを意識した旗をデザインして料理に取り入れる工夫をしました。





課題設定から食事の提供まで、多くの人から協力してもらい、流通できるおいしい食材であることを証明できました。「使われていない魚を広めたい」という目的は達成できましたが、ビジネスとして「漁師さんの所得向上」につながるかは、今回の取り組みだけでは測れません。引き続き、後輩たちが検証を続けてくれたら嬉しいです。

まとめ・表現



和のプレート
(エソのみそ玉茶漬、ノロゲンゲの天ぷら、ホッケの南蛮漬)



洋のプレート
(ホッケバーガーとナゲット)

12月10日(日)月のホテルのレストランで2つのメニュー各50食を提供。2年生の生徒も協力し、調理、接客、会計と事前に決めた役割分担で作業を進めました。開店時間には15人ほどの方が並んでおり、その後も多くの方が料理を堪能しました。高校生から料理の説明を聞いて興味をもった方の姿もあり、料理は全て完売。生徒たちは、ほっとした笑顔を見せていました。

イベント当日の様子(実践)

若い世代が未利用魚に関心を持ってくれてありがたい



山形県漁業協同組合の専務理事 西村盛さんにお話を伺いました。

応援しています

酒田港で水揚げされる魚は新鮮でおいしいのが自慢です。魚の種類は多いですが、量が少ないため市場で取り引きされない魚もあります。

今回提供した魚はどれもおいしいのですが、エソは小骨が多く調理に手間がかかります。ロウソクホッケはサイズが小さく買手手がかず、少し臭みがあるため利用されない魚の一つ。未利用魚や低利用魚が取り引きされるようになれば漁業者にとってありがたいことです。

今回、高校生たちが漁業の課題に関心を持って取り組んでくれたことをきっかけに、未利用魚、低利用魚のこともっと多くの人たちに知ってもらいたいですね。

お客さんからはこんな声が寄せられました

おいしいのに未利用ってもったいないなと感じました。

最近のかまぼこなどは1年と同じ味ですが、昔は季節でかまぼこの味が変わっていた、地域で取れる魚が使われていたことを思い出しました。



連携しています



月のホテル副支配人代理の伊藤優さんにお話を伺いました。

高校生のアイデアに協力できることは力になりたい

高校生と関わり始めたきっかけはミライニでマルシェを開催させてほしいとの相談を受け、開催に協力したことでした。その中で人の動きや物の流れなどビジネスの視点を教えながら一緒に取り組んできました。

高校生たちのアイデアと私たち大人のアイデアが合わさることで、これまでもいい取り組みができていたと思います。

私たちはホテル業、飲食業として、地域の魅力を発信する役割も担っています。高校生が考えて提案してきてくれることに一緒にできることがあれば協力しながら、地域経済にも貢献できたら嬉しいですね。

地元食材で地域をおいしく元気に

八幡日向地区にある日向里^{にっしり}かふえを会場に、季節ごとに酒田南高校生が販売する「酒南塩ラーメン」。地域資源を活用し交流を深める取り組みをしています。今回、11月18日、25日の土曜日に開催されたイベントの様子を紹介します。

課題の設定

取り組みのきっかけは、(株)良品計画の提案によるワークショップ「日向里かふえでできること」。地域を活性化するために自分たちは何ができるのかを検討し、さまざまなアイデアの中から酒田の地域資源とも言えるラーメンの提供を選び開発が始まりました。

八幡産にこだわって開発

生産者や企業の協力のもと、2022年12月から秋冬・春・夏の3種類の塩ラーメンを販売。麺には米粉を練り込み、トッピングも秋冬は在来野菜の升田かぶ、季節の野菜、きくらげは季節で味を変えメンマも八幡産とこだわって作られています。



調理に使う食材を通じて八幡地域のことを知りました。新鮮でおいしい野菜を調理して提供できることは貴重な経験になります。地域の生産者さんと関わり、地元食材にこだわったラーメンを作ることができました。

生徒インタビュー



当日の天候に合わせた麺のゆで時間や味付けの調整、すりおろした升田かぶがスープに溶けないようにトッピング位置を正確に行うなど、気をつけて調理しました。在来野菜をおいしく食べてもらえるよう工夫した「酒南塩ラーメン」をたくさんの人に食べてもらえてとてもうれしいです。

食の提供から広がる交流

「酒南塩ラーメン」の販売は今回で8回目。調理と接客に分かれて手際よく準備に取り掛かりました。地元だけでなく市外から足を運んでくれる方もいて、中には毎回来てくれる方もいると生徒が教えてくれました。

食事に来た方からは、ラーメンの味や野菜のおいしさへの感想だけでなく、生徒の笑顔での対応や上着を預かる気配りなど丁寧な対応がすばらしかったなどの感想も多くありました。

お客さんからは
こんな声が寄せられました

商売として成り立つ
おいさだと
思いました

地域の食材がこんなに
おいしいものだと
あらためて思えた

地域に人が来てくれる
機会が増えるのは
うれしい



INTERVIEW

きくらげ
生産者
池田 城さん



高校生たちが、在来野菜や地域の野菜を取り上げてくれること、活用しようと取り組んでくれていることは本当にありがたいですね。多くのお客さんが食ベにきている姿を見るのもうれしい。季節に応じた野菜をトッピングに使う高校生のアイデアは面白いと思います。今後も新しいことに挑戦してほしいと思います。

日向里かふえ
会長
石川 正志さん



高校生たちの活動の場として協力できることは地域のにぎわいにもつながり、利用者からも好評です。最初は会計などは大人が行っていましたが、お客さんから接客や会計も高校生が担当して関わった方がいいと思うという意見があり、改良を重ねながら実施してきました。これからも交流が深まるように取り組んでいけたらいいと思っています。

問いかけ続けることで学びは深まる

酒田南高等学校を卒業し大学進学後、地元の中学生・高校生に向けて自分が学んできた経験をもとに、探究する機会、学びの場を作る活動をしている「わーくしょっぷ屋さん」にお話を伺いました。

ミチルさん／私たちが高校時代に学んだグローバル専攻の授業では、グループワークを中心に討論を重ねて学びを深めてきました。もっとグループワークを学びたいと思い講座を検索すると、山形市や東京での開催ばかり。都会では講座の種類もたくさんあるのに、酒田では学ぶ機会が少ないと感じてしまいました。大学進学後、自分たちが学んできたことをもっと後輩の中学生たちに伝えたい、酒田でも学びの機会を増やしていけたらと思います。

瑠花さん／私たちは物事を決断する時に、自分に問いかけることを大切にしています。「どうして私はこう決めたの?」「なぜ?」「なぜ?」と何度も自分に問いかけ続けることで自分の決断に迷いがなくなり、自分の言葉で気持ちや思いを伝えることができるよ

うになると学んでから、今も実践しています。問いかけることは探究する上で大切なことです。中高生の皆さんも自分に問いかけながら、探究の時間を充実させてほしいなと思います。



わーくしょっぷ屋さん

酒田南高校卒業生のお二人は現在大学生。
左から、鈴木ミチルさん、鈴木瑠花さん。

まちは大人だけでなく、作られていくものではなく、高校生や子どもたちもまちの主役の一員

今回紹介した取り組み以外にも、生徒たちは各高等学校の特色ある学びを生かした探究の学習を積極的に行っています。「総合的な探究の時間」での学びは、自分の興味や関心を深め、将来の夢や目標に向かって前に進む力となります。

また地域や社会を学ぶ取り組みは、課題解決だけでなく、本市の地域資源の有効活用など、私たちがこれまで気付かなかった新たな気付きを与えてくれることがあります。

明るく頑張る高校生たちを地域みんなでサポートできるといいですね!

皆さんのご意見をお寄せください



回答期間
1月20日(出)まで

Pick Up
1

市職員採用試験(4月1日採用)および任期付職員任用試験(4月1日以降順次任用)

☎市人事課人材育成係 ☎26-5703

区分	職種	採用・任用 予定人員	受験資格	1次試験	2次試験
大学卒業程度	行政	若干名	次のいずれかに該当する方 (ア) 平成元年4月2日～平成14年4月1日に生まれた方 (イ) 平成14年4月2日以降に生まれた方で、大学(短期大学を除く)を卒業した方または令和6年3月卒業見込みの方	教養試験、専門試験	個人面接
	土木	各1人程度		総合検査(SPI3-U)、 専門試験、個人面接	
	電気				
UIJターン (社会人経験者)	行政	若干名	昭和59年4月2日以降に生まれた方で、次の全てに該当する方 ・令和5年12月31日時点で、正職員として1年以上継続した職務経歴(山形県内に本社を置く企業等の経歴を除く)を通算5年以上有する方 ・令和5年12月31日より直近1年以内の職務経歴を有する方 ・採用後、酒田市内に定住する意向がある方 ◆土木職・電気職は、必要な資格および上記の職務経歴について別途条件があります。	総合検査(SPI3-U)	個人面接
	土木	各1人程度		総合検査(SPI3-U)、 個人面接	
	電気				
任期付職員※	保育士	若干名	保育士の資格を有する方	職場適応性検査、 個人面接	

【1次試験】 期日/1月28日(日)▶場所/勤労者福祉センター 【2次試験】 期日/2月17日(土)▶場所/市役所
申し込み/1月5日(金)～17日(水)午後5時に、市ホームページ内「職員採用試験」にある「令和5年度酒田市職員採用試験ガイド」から電子申請(電子申請ができない場合は、1月12日(金)までに市人事課へ相談してください)
◆資格要件や試験内容など詳しくは右記二次元コードから市ホームページを参照してください。
※任期付職員/常勤職員の産前産後休暇および育児休業などにより代替職員が必要な場合に、期限付きで任用する職員で、常勤職員と同様の業務に従事します。



Pick Up
2

酒田税務課市民税係 ☎26-5712/5714

令和6年度市・県民税の改正点

上場株式等の配当所得等に係る課税方式の統一

上場株式等の配当所得等や譲渡所得等について、令和6年度から所得税と市・県民税において異なる課税方式の選択ができなくなります。

そのため、所得税で申告不要を選択した場合は市・県民税でも申告不要を選択したことになります。所得税で総合または分離課税方式で確定申告を行った場合は市・県民税においても同じ課税方式で申告したことになります。

国外居住親族に係る扶養控除等の見直し

30歳以上70歳未満の国外居住扶養親族は次のいずれかに該当する場合のみ扶養控除等の対象となります。
・留学により非居住者になった方
・障がい者
・扶養控除等を申告する納税義務者からその年における生活費または教育費に充てるための支払いを38万円以上受けている方

森林環境税(国税)の創設

森林整備等に必要な財源確保のため、令和6年度から国税として森林環境税が創設され、一人年額1千円が市・県民税の均等割と併せて徴収されます。なお、平成26年度から防災施策等に係る特例として、均等割に年額1千円(市民税500円、県民税500円)が加算されていましたが、この措置は令和5年度をもって終了します。

令和5年度		令和6年度	
市民税	標準税率 3,000円	市民税	標準税率 3,000円
県民税	標準税率 1,000円 特例分 500円	県民税	標準税率 1,000円 やまがた緑環境税 1,000円
	合計6,000円		合計6,000円

◆非課税基準額が市・県民税と異なるため、森林環境税のみ課税となる場合があります。



▲詳しくはこちら

Pick Up
3 希望ホール音楽イベント

☎希望ホール ☎26-5450



▲PIANO TRIO CONCERT



▲Novelbright LIVE TOUR 2024

辻彩奈×佐藤晴真×藤田真央
PIANO TRIO CONCERT



©Makoto Kamiya ©Dovile Sermokas ©Seichi Saito

日時 3月30日(土) 午後2時開演(開場1時15分)

チケット料金 一般/6,000円(当日券6,500円)
(全席指定) 25歳以下/3,000円(当日券3,500円)

チケット一般販売 1月20日(土) 午前10時~

プレイガイド 希望ホールインターネット

チケットシステム、同ホール事務室

◆就学前児童入場不可。

[Novelbright LIVE TOUR 2024]



日時 7月6日(土) 午後5時開演(開場4時)

チケット料金 一般/7,000円
(全席指定) 学割(22歳以下)/4,900円

希望ホール先行販売(インターネット申し込みによる抽選)

1月6日(土) 午前10時~14日(日)午後11時59分

◆1人4枚まで購入可。席は選べません。

◆抽選結果は1月18日(木)にメールで通知予定。

◆3歳未満入場不可。

Pick Up
4

松山スキー場 市民スキー教室 参加者募集



場所/松山スキー場 講師/全日本スキー連盟公認指導員

申し込み/1月3日(水)以降の午後1時~5時に希望する教室名、氏名、年齢(学年)、電話番号を松山スキー場へ ☎・☎62-2020

◆全日程参加できない方も参加できます。 ◆レンタルスキーもあります。

教室名	日時	対象/定員	費用(保険料含む)	内容
幼児スキー教室	1/14(日)、21(日)、28(日) 午後1時30分~3時30分 (全3回)	3歳以上の未就学児 先着10人	1回1,000円 (リフト代無料)	初めてのスキーをお手伝い
小学生スキー教室 ・低学年コース ・中学年コース ・高学年コース	1/14(日)、21(日)、28(日) 2/11(祝)、18(日) 午前10時~正午(全5回)	小学生 各コース 先着20人	1回1,000円 (リフト代別途) ◆中学生以下のリフト代無料 (要減免申請)	初歩的な滑り方から基本的なパラレルターンまで
小学生 スノーボード教室		小学生 先着6人		初めての方から中級程度の方までレベルに合わせた基本的な滑走
一般スキー教室	1/14(日)、21(日) 午前10時~正午(全2回)	中学生以上		初めての方からレベルに合わせた基本的な滑走
シニアスキー教室	1/15(月)、22(月) 午後1時30分~3時30分 (全2回)	60歳以上		

Pick Up 5
物価高騰対応重点支援
臨時給付金(国の7万円
給付)のお知らせ

岡市福祉企画課総合政策係
☎26-5424

令和5年12月1日時点で本市に住民登録があり、世帯全員の令和5年度住民税均等割が非課税の世帯に7万円を支給します。

●「支給のお知らせ」が届いた世帯(手続きは不要です)
口座変更や受給辞退などの申し出がなければ、本市が把握している口座に給付金を振り込みます。

発送予定日 / 1月12日(金)
振込予定日 / 1月31日(水)

●「確認書」が届いた世帯
内容を確認し、必要事項を記入して返送してください。手続き完了次第、順次振り込みます。

発送予定日 / 1月19日(金)
申請期限 / 5月31日(金)消印有効

●申請が必要な世帯
令和5年1月2日以降に本市に転入した方がいるなど、本市で課税状況が把握できない世帯の場合は申請が必要です。

申請期限 / 5月31日(金)消印有効
◆詳しくは市ホームページを参照してください。



Pick Up 6
20歳になったら国民年金

岡市国保年金課 ☎26-5728、
鶴岡年金事務所 ☎02635-2315040

20歳の誕生日以降、日本年金機構より「基礎年金番号通知書」、「国民年金加入のお知らせ」などが届きます。(厚生年金や共済組合に加入している方を除く)。

国民年金保険料を納めることが経済的に困難な場合は、「学生納付特例制度」や「免除・納付猶予制度」を利用してください。

◆20歳の誕生日から約2週間経過しても加入のお知らせが届かない場合や、20歳直前に海外に転出した方宛てに加入のお知らせが届いた場合は、市国保年金課または鶴岡年金事務所に問い合わせてください。

◆厚生年金や共済組合に加入している配偶者の扶養となっている方は、配偶者の勤務先へ連絡し、国民年金第3号被保険者の手続きを行ってください。

◆基礎年金番号通知書は、一生を通して使用しますので大切に保管してください。

Pick Up 7
市営住宅・公共賃貸
住宅入居者募集(2月
22日以降入居分)

岡市建築課公営住宅係
☎26-5747

資格/市税などの滞納がなく、収入基準に適合する方(要件あり)
▼家賃/収入による▼敷金/家賃3か月分▼申し込み/1月4日(木)10日(水)に抽選申込書を市役所5階同係または各総合支所建設係へ

●市営住宅

住宅名	所在地	募集戸数
松境団地(①③)	北千日町	13
新橋五丁目団地(③)	新橋5	2
川南団地(②③)	若宮町1	4
若宮団地	若宮町2	2
光ヶ丘団地	光ヶ丘2	3
富士見町団地(③)	富士見町1	2
港南団地(②③)	入船町	4
大町団地(②)	東大町3	7
静ヶ台団地(③)	光ヶ丘1	4
小泉団地	小泉	2
荒町団地	麓	1
八森団地	市条	1
飛鳥第二団地	飛鳥	1

◆①は高齢者・要介護認定者・障がい者用 ②は単身用 ③は高齢単身用の対象住宅あり。

●公共賃貸住宅

八森団地1戸、平田アイホーム1戸

◆詳しくは市ホームページを参照してください。



災害廃棄物の処理に関する測定結果について

岡市環境衛生課管理係 ☎31-0933

市では、平成24年12月28日をもって災害廃棄物の受け入れを終了しましたが、酒田地区広域行政組合最終処分場(埋立地)および周辺地域における放射線量などの測定を継続し、安全性を確認しています。測定結果は下表の通りです。この結果は、市ホームページでも公表しています。

1.最終処分場における測定結果

(1)地下水、放流水の放射性物質濃度 単位:ベクレル/リットル

月日	試料名	セシウム134	セシウム137	合計	基準値*1
12/6	地下水上流	不検出	不検出	不検出	(セシウム134濃度÷60) +(セシウム137濃度÷90)≤1
	地下水下流	不検出	不検出	不検出	
	放流水	不検出	不検出	不検出	

(2)空間放射線量率

単位:マイクロシーベルト/時間

測定地点(高さ1m)	11/13	11/20	11/27	12/4	基準値*1
敷地境界(4地点)	0.03~0.04	0.04	0.04~0.05	0.04	0.19以下
バックグラウンド*2	0.04	0.04	0.04	0.04	

2.最終処分場周辺地域における測定結果

空間放射線量率 単位:マイクロシーベルト/時間

測定地点(高さ1m)	11/22	12/6	基準値*1
大平公会堂	0.03	0.04	0.19以下

*1基準値 / 「災害廃棄物等の山形県内への受け入れに関する基本的な考え方」に示されている値
*2バックグラウンド/自然放射線量を示し、敷地内で災害廃棄物の影響を受けない十分に離れた地点

お知らせ

顔認証マイナンバーカードの申請が始まりました

暗証番号の設定や管理に不安がある方の負担軽減のため、顔認証または目視による顔確認に限定した「顔認証マイナンバーカード」の申請受け付けが始まりました。顔認証マイナンバーカードで利用できるサービス／健康保険証としての利用、本人確認書類としての利用▼顔認証マイナンバーカードでは利用できないサービス／マイナポータル・証明書コンビニ交付サービス・オンライン手続きなど暗証番号の入力が必要なサービス◆詳しくは市ホームページを参照してください。

問 市民課住民係 ☎26-5723

マイナンバーカードの延長窓口
(完全予約制)

日時／1月4日、11日、18日、25日の木曜日午後5時30分～6時、14日(日)午前9時～正午▼場所／市役所1階市民課▼内容／初回申請、受け取り、更新、券面記載事項変更、暗証番号再設定▼持ち物／本

人確認書類、マイナンバー通知カードなど▼費用／無料▼申し込み／開設日2日前の午後5時まで市公式LINEから

◆平日の午前8時30分～午後5時15分は申し込み不要で手続きできます。

問 市民課住民係
☎26-5723



酒田市総合計画(後期計画)の変更(案)に係る意見公募(パブリックコメント)

募集期間／1月4日(木)～24日(水)▼公募資料の設置場所／市役所2階行政情報閲覧コーナー、5階企画調整課、市ホームページ▼意見の提出方法／市企画調整課へ直接または〒998-8540(住所不要)、酒田市企画調整課へ郵送、☎26-6482、✉kikaku@city.sakata.lg.jp

◆詳しくは公表資料を参照してください。公表資料は1月4日(木)に市ホームページに掲載します。

◆寄せられた意見は市の考え方と共に後日公表します。個々の意見に対する直接回答は行いません。

問 市企画調整課企画調整係
☎26-5704



償却資産の申告はお早めに

1月1日現在で本市に事業用資産(償却資産)を所有している方は、1月31日(水)までに市役所2階税務課償却資産係へ申告書を提出してください。早めの申告にご協力をお願いします。

問 市税務課償却資産係 ☎26-5717

差押財産の公売(期間入札)を行います

公売物件／自動車▼参加申込期間／1月11日(木)午後1時～30日(火)午後11時▼入札期間／2月6日(火)午後1時～8日(木)午後11時▼入札参加方法／KSI官公庁オークションより手続き▼公売下見会／日程については市ホームページに掲載

問 同課管理係
☎31-0933



◆差押解除などにより、公売中止になる場合があります。
問 市納税課滞納整理室 ☎26-6275

資源回収団体に報償金を交付します

対象／資源再利用運動事業等実施要綱による登録を受けて、資源回収を実施した団体▼交付額／回収量に応じた額▼申し込み／1月12日(金)まで、後期(7月～12月回収分)の実績報告書、数量内訳報告書などを市環境衛生課(広栄町三丁目)または各総合支所市民係へ◆申請様式は市ホームページからダウンロードできます。オンライン申請も可能です。

ミライニの催し

問 ミライニ
☎24-2996



本の森ミライニ
ナイトウォーク

日時／1月13日(土)～27日(土)(図書館休館日を除く)午後5時～(最終受け付けは閉館時間の1時間前)▶内容／ミライニ内をウォーキング

◆参加者を対象に27日(土)午後7時～、図書カードがもらえる抽選会があります。

ミライニシアター
『かがみの孤城』

日時／1月20日(土)午後2時～4時▶内容／2022年公開アニメ映画『かがみの孤城』の上映会▶費用／無料▶申し込み／当日会場へ

健康・福祉・スポーツ

介護の悩みを語り合う
もしえのん・あののんカフェ

日時／1月18日(木)午前10時～11時
▼場所／市民健康センター▼対象
／認知症の方と家族や友人、認知
症に関心がある方(車椅子での参
加も可)▼内容／口腔ケア、情報
交換など▼費用／無料▼申し込み
／市高齢者支援課地域包括支援係
へ ☎26-5755

アランマール山形を応援しよう
パブリックビューイング開催

日時／1月21日(日)午後1時～▼場
所／ミライニ▼対戦相手／埼玉上
尾メディックス▼観覧席／30席程
度(入場制限する場合あり)▼費
用／無料▼申し込み／当日会場へ
◆ミライニの駐車場は2時間まで
無料です。
◆テレビユー山形でも生中継します。
◆アランマール後援会事務局 ☎
31-4011、市スポーツ振興課
スポーツ振興係 ☎43-6651

親子ふれあいサロンの催し

対象	日時	内容	申し込み(定員)
就学前 児童と 保護者	1/10(水)・11(木) 10:00～11:00	「プレイランド」 あけましておめでとう スペシャル	当日会場へ
	1/17(水) 10:00～11:30	「おおきな〜れ」 身長・体重測定 保健師へ相談もできます	当日会場へ
	1/18(木) 10:30～11:00	「おはなしひろば」 絵本の読み聞かせ	当日会場へ
	2/1(木)・2(金) 10:00～11:00	「プレイランド」 豆まきスペシャル	当日会場へ
小学生	1/14(日) 13:30～14:30	「わんぱく広場」 新春ゲーム大会	1/4(木) 9:30～ (先着10人)

酒田子育て支援センターの催し

対象	日時	内容	申し込み(定員)
子育て中 妊娠中の方	1/25(木) 9:45～11:00	「ぎゅっとサロン」 子育て中のママや パパのおしゃべりを 楽しもう!	ぎゅっとへ (先着8組)

☎交流ひろば内親子ふれあいサロン ☎26-5613
こども家庭センター「ぎゅっと」 ☎26-4199

鳥海高原雪原トレッキング

日時／1月20日(土)午前8時30分～
午後1時▼集合場所／八幡総合支
所▼対象／18歳以上(高校生を除
く)▼定員／先着20人▼コース／
八幡総合支所～鳥海山荘～沢追
分～心字池西部雑木林～鳥海山
荘～八幡総合支所▼持ち物／飲み
物、行動食、雨具など▼費用／3
千円(昼食代、保険料)▼申し込
み／1月12日(金)まで八幡総合支所
地域振興係へ ☎64-3111

はたちの献血キャンペーン
「その一歩が、だれかの一生にな
る。はたちの献血」

冬季は、全国的に献血者が減少
する傾向にあります。厚生労働省
では、冬季の血液製剤の安定供給
を確保するため、2月29日(木)まで
「はたちの献血」キャンペーンを
実施しています。若い世代をはじめ、
多くの皆さんのご協力をお願い
いたします。

◆献血日程は、本紙16日号のほか、
市ホームページまたは山形県赤十
字血液センターホームページから
確認できます。
☎市健康課健康係 ☎24-5733

学び・講座

酒田中国際交流協会
YOGA & Talk Cafe!

日時／1月21日(日)午前9時30分～
11時▼会場／中町にぎわい健康プ
ラザ▼対象／どなたでも▼定員／
先着10人▼内容／フィリピン出身
の講師と簡単な英語でヨガ体験、
交流会でフィリピンについて学ぶ
▼持ち物／上履き、飲み物▼費用
／無料▼申し込み／1月19日(金)正
午まで左記二次元コードから

◆詳しくは市ホームページを参照
してください。

☎市交流観光課交流事
業係 ☎26-5809
▲申し込み
フォーム

上級救命講習
WEB講習受講者対象

事前にWEB講習を受講する
ことで、通常より2時間短縮した
講習会です。

日時／2月4日(日)午前9時～午後
4時(受け付け午前8時45分)
▼場所／酒田地区広域行政組
合消防本部▼対象／事前に
WEB講習を受講した方▼定員
／先着30人▼内容／心肺蘇生法、大

出血時の止血法、傷病者管理法、外傷の手当、搬送法、AEDの使用など

◆持ち物／器材消毒用タオル、筆記用具、WEB講習の受講証明書、動きやすい服装

◆申込書は消防署、各分署にあるほか、市ホームページからもダウンロードできます。

問 同本部救急課 ☎31-7156



旧阿部家の小正月行事 参加者募集

日時／2月11日(祝)午前10時～午後3時

1月は児童扶養手当の支給月です

1月10日(水)に該当する方の口座に振り込みます。

問 市子ども未来課子育て支援係 ☎26-5734



酒田市 美術館 1月3日(祝)まで休館

◆特別展「画業50周年 一瞬間の煌めき」

◆酒田飽海地区子ども美術展「1月31日(水)～2月12日(休)」

土門拳 記念館 1月3日(祝)まで休館

◆開館40周年記念回顧展「土門拳―肉眼を超えたレンズ―」

◆第42回土門拳賞受賞作品展 船尾修「満洲国の近代建築遺産」

◆「絵画と巡る土門拳―生誕120年・棟方志功とともに―」

◆「土門拳賞コレクション 自然・動物写真の系譜」

◆「新春おとし玉くじ」

松山文化伝承館 1月3日(休)まで休館

◆「ダ・ヴィンチか？ダーウインか？

◆「ギャラリートーク」

◆「松森胤保からの挑戦状！」

◆「真下慶治記念室」

◆最上川IV

新刊紹介

星を編む

風良 ゆう／著 講談社



才能という名の星を輝かせるために、魂を燃やす編集者たち。

ルールはそもそもなんのためにあるのか

住吉 雅美／著 筑摩書房



決められたことには疑問も持たず、従うことが多い日本社会。

ぴかぴかのおてがみ

乾 栄里子／作 たしる ちさと／絵 世界文化ワンダーグループ



大晦日、うさぎくんたちにぴかぴか光る謎の手紙が届きました。

ひらたタウン
センター

☎521-3911
1月3日(水)まで休館

◆酒田水墨画会作品展「1月31日(水)まで」

本間家旧本邸

☎221-3562
1月26日(金)まで休邸

◆本間焼展「1月27日(土)〜2月下旬」

本間美術館

☎241-4311
1月12日(金)まで休館

●美術展覧会場

◆堀内規次パステル画「1月13日(土)〜2月19日(月)」

◆館長ギャラリートーク「日時／2月4日(日)午前11時〜費用／無料(入館料別途)」

●清遠閣会場

◆偉人たちの書「1月13日(土)〜2月19日(月)」

酒田夢の倶楽部
「華の館」

☎221-2223
(入館無料)
1月1日(祝)休館

◆酒田の印染(しるしぞめ)―齋藤染工場(齋染)とデザイナーが育む手仕事の温もり―「1月15日(月)まで」

◆黒森歌舞伎の一年―太夫振舞から正月公演まで―「1月20日(土)〜

2月19日(月)

【常設】栄華を誇った本間家の「籠笠鉦」、人形作家 大滝博子の世界「おしん」人形ギャラリ―

山王のぼび

☎221-0146
1月3日(水)まで休館
1月、2月は火曜日休館

◆新春 酒田風展「1月4日(木)〜28日(日)」

【常設】人形作家 辻村寿三郎作「さかたの雛あそび」「舞妓」

舞姫茶屋相馬樓
竹久夢二美術館

開館日は同施設ホームページを参照
水曜日休館(他不定休あり)
☎211-2310

【常設】竹久夢二美術館、新田嘉一コレクション、現代雑

あいおい
工藤美術館

☎090-284668
46
金曜〜日曜日、祝日開館

◆「祝い」の美術工芸品展 着物・装飾品・什器など「1月5日(金)〜2月18日(日)」

◆休館日に来館希望の場合は電話で要相談。



相談

ひきこもり相談会

日時／1月29日(月)午前9時〜午後4時
▼場所／市役所2階会議室
▼対象／ひきこもりの状態にある方、家族など
▼定員／先着6人
▼申し込み／1月4日(木)〜市福祉企画課地域福祉係へ ☎261-5731
◆相談者の秘密は厳守します。

こころの健康相談

日時／1月30日(火)午後1時30分〜3時
▼場所／市民健康センター
▼対象／本市在住で、眠れない、気分がふさぐなどの不安を抱える専門医の治療を受けていない方
▼定員／2人
▼内容／個別相談
▼相談員／精神科医師
▼費用／無料
▼申し込み／1月25日(木)まで市健康課成人保健係へ ☎241-5733

休日結婚相談会

日時／2月18日(日)午前10時〜午後4時
▼場所／交流ひろば
▼対象／20歳〜45歳の独身男女
▼定員／先着5人
▼内容／結婚相談と結婚サポート制度の紹介
▼費用／無料

◆申し込み／1月4日(木)〜市公式LINEから
◆詳しくは市ホームページを参照してください。

問 市結婚サポートセンター
☎261-5670



無料法律相談

日時／1月23日(火)午後5時〜8時
▼場所／市役所2階まちづくり推進課
▼対象／本市、三川町、庄内町、遊佐町在住か、本市に勤務先がある方
▼定員／先着6人
▼内容／法律に関する相談(本人のことに限る)
▼相談員／渡辺倫子弁護士
▼申し込み／1月9日(火)午前8時30分〜相談の概要、住所、氏名を同課市民相談室へ ☎261-5726

さかた情報ひろば

一 国・県・市民などからのお知らせ

第4回うたごども園音楽の広場

日時／1月12日(金)午前10時〜正午(開場9時45分)
▼場所／希望ホール
▼内容／園児によるダンス、合奏など
▼費用／無料
問 同園 ☎251-2209

**男性セミナー「人生を楽しむ
ヒントをおつかう」ローターの
淹れ方」**

日時／1月27日(土)午前10時～11時
45分▼場所／交流ひろば▼対象／
庄内地域在住の男性(パートナー
の参加可)▼定員／先着20人▼内
容・講師／【1部】講話「22世紀
のローカリズム」・ラジオパーソナ
リティシャドウ國本氏【2部】「お
いしいコーヒーの淹れ方」・(株)東
北萬国社 コーヒーインストラク
ター 赤塚宏之氏▼費用／無料▼
申し込み／1月20日(土)まで山形県
男女共同参画センターチェリアへ
☎023-629-7
751、または下記
二次元コードから



▲申し込み
フォーム

スノーシューハイク参加者募集

日時／2月3日(土)午前8時30分～
午後1時▼集合場所／アイアイひ
らた駐車場▼対象／小学4年生以
上(小学生は保護者同伴)▼定員
／30人▼持ち物／防寒服、帽子、
手袋、長靴または登山靴(スパイ
ク付きは禁止)▼費用／2千円(保
険料、昼食代、入浴料)▼申し込
み／1月26日(金)までNPO法人

ひらた里山の会へ ☎25-0920、
☎54-2418、または
✉npsatyama@grape-plala.or.jp

**SR会「子ども心の居場所
づくり」学習会**

日時／1月6日(土)、7日(日)午後1
時30分～4時▼場所／総合文化セ
ンター▼対象／小学生▼内容／学
習会、自由遊び▼学習支援者／東
北公益文科大学学生▼費用／無料
▼申し込み／SR会、中里へ ☎
80-11816-3598、
✉zap113@beige-plala.or.jp

**ひらたタウンセンター
すまいるの催し**

【楽しい映画鑑賞会】日時／1月
10日(水)午後1時30分～▼内容／
「鬼龍院花子の生涯」▼費用／無料
問すまいる、菅原 ☎52-3130

**山形県特定(産業別)最低賃金が
改正されました**

一般産業用機械・装置等製造業／
時間額961円▼電気機械器具等
製造業／同945円▼自動車・同
附属品製造業／同961円▼自動
車整備業(分解整備従事者に限

る)／同965円▼効力発生日／
令和5年12月25日(月)
問山形労働局労働基準部賃金室
☎023-6224-8224

第19回第6師団音楽まつり

日時／2月18日(日)午前11時～(開
場10時)、午後3時～(開場2時)
▼場所／天童市市民文化会館▼内
容／第6音楽隊、第6師団らっぱ
隊、在日米空軍太平洋音楽隊など
による演奏など▼費用／無料▼申
し込み／1月11日(木)～31日(水)(必
着)に、往復はがきに住所、氏名
年齢、電話番号、人数(はがき1
枚あたり最大2人)を記載し、〒
999-3797(住所不要)、第
6師団広報班「音楽まつり係」へ、
またはインターネットで「第6師
団」で検索して応募要領に従って
メールで送信

◆公演時間は選べません。

問陸上自衛隊第6師団司令部総
務課広報班 ☎0237-48-1
151

酒田歌声喫茶 峯陽組曲を歌う

日時／1月14日(日)午後1時30分～
3時▼場所／ミライニ▼定員／先
着40人▼費用／500円(会場運

営費)▼申し込み／同団体、高橋
へ ☎070-6629-0038
◆歌本指定あり。詳しくは問い合
わせてください。

「庄内認知症のびょう」参加者募集

日時／1月13日(土)午前10時～正午
▼場所／総合文化センター▼内容
／認知症に関する相談や情報交換、
介護者交流会など▼費用／無料▼
申し込み／当日会場へ
問認知症の人と家族の会山形県
支部庄内代表、佐藤ひとみ
☎090-58383744

お詫びと訂正

本紙11月16日号、12月1日号およ
び12月16日号裏表紙に掲載の「酒田
市の人口」に誤りがありました。お
詫びして訂正します。

		令和5年 10月31日現在	令和5年 11月30日現在
【正】	総人口	96,014	95,920
	世帯数	42,641(-8)	42,627(-14)
	男	46,075(-51)	46,031(-44)

単位は人、()内は対前月増減数。

IT技術イベント「自分用クラウドサーバーをつくろう」

日時／1月19日(金)、26日(金)午後7時～8時30分(全2回) ▼場所／公益研修センター ▼対象／自宅や職場で使える情報共有サーバーの構築に関心のある方や情報技術でのスキルアップを目指したい方で両日とも参加できる方 ▼定員／6人 ▼内容／クラウドサーバーの構築 ▼講師／東北公益文科大学教授 広瀬雄二氏 ▼持ち物／筆記用具、不要になったノートパソコン(データを全消去します。持っていない方には貸与します) ▼費用／無料 ▼申し込み／1月14日(日)まで左記二次元コードから



▲申し込み・イベント詳細

県立庄内職業能力開発センター オープンキャンパス

日時／1月14日(日)午前9時30分～11時30分、午後1時30分～3時30分 ▼場所／県立庄内職業能力開発センター(京田三丁目) ▼対象／どなたでも ▼内容／金属技術科の施設内見学、体験実習など ▼費用

無料 ▼申し込み／同センターへ ☎31-2700、または同センターホームページから

がん患者・家族まなびあいと患者サロン

日時／1月25日(木)午後2時～4時 ▼場所／日本海総合病院(あきほ町) ▼対象／がん患者と家族 ▼定員／20人 ▼内容／がんとお金について ▼費用／無料 ▼申し込み／1月24日(水)まで同病院がん相談支援センターへ ☎26-5282



▲申し込みフォーム

日弁連交通事故無料相談

日時／1月26日(金)午後1時30分～4時 ▼場所／市役所2階まちづくり推進課 ▼相談員／藤井正寿弁護士 ▼申し込み／山形県弁護士会へ ☎023-63513648

長期療養者就職支援事業

長期療養しながら働きたい方を支援します。 日時／1月17日(水)午後1時30分～4時 ▼場所／日本海総合病院(あきほ町) ▼対象／がん、脳血管疾患、難病などにより長期療養が必

要な方 ▼内容／専門の就職支援担当者による個別再就職支援

同病院医療・福祉センター ☎26-2001、ハローワーク酒田 ☎27-3111

令和6・7年度国有林モニター募集

募集人員／48人程度 ▼募集期間／2月16日(金)まで ▼任期／令和6年4月1日から2年間 ▼内容／アンケートへの回答、現地見学会、国有林モニター会議への出席など ◆応募資格、応募方法など詳しくは東北森林管理局のホームページ(<https://www.rinyamaf.go.jp/hokoku>)を参照してください。 同局企画調整課 国有林モニター担当 ☎018-83612228

不動産競売

物件／宅地、建物など ▼物件明細書閲覧期間／1月25日(木)まで ▼閲覧場所／山形地方裁判所酒田支部1階閲覧室 ▼入札期間／1月18日(木)～25日(木)午後5時 ▼入札場所／同支部1階執行官室 ☎23-1233 同支部書記官室執行係 ☎23-1233

は ん こ た ん な 庄内広域広報

日本海寒鰯まつり

日時／1月21日(日)午前10時30分～午後3時 ▼場所／鶴岡銀座商店街 ▼内容／鰯汁販売(600円)、庄内のグルメやクラフトの来店

◆庄内酒まつりを同時開催。 同商店街振興組合 ☎0235-222202

雷サミット20

日時／1月27日(土)午後2時～5時30分、28日(日)午前10時～午後3時45分 ▼場所／先端研究産業支援センター ▼定員／先着130人 ▼内容／雷についての講演、雷写真・雷俳句・雷川柳・鶴岡カミナリ音頭ダンス動画コンテストの受賞者発表、雷スイーツ、家庭用簡単防雷グッズ展示など ▼申し込み／1月24日(水)まで鶴岡市地域振興課へ ☎0235-351191

◆詳しくは鶴岡市ホームページを参照してください。

遊佐町鰯ふくまつり

日時／2月4日(日)午前11時～午後1時(受け付け午前10時30分) ▼場所／マルチドームふれんどりい ▼内容／鰯ふく汁販売、地元商店出店、お楽しみ抽選会 ▼費用／前売りセット券1千円(鰯ふく汁、お買物券・抽選券付き)、当日券800円(鰯ふく汁のみ) 同NPO法人遊佐鳥海観光協会 ☎725666

鶴岡市

遊佐町

1月の各種相談 ひとりで悩まずに相談してください。

項目	日時	場所 / 問い合わせ
市民生活相談	月～金曜日 / 8:30～17:15 (12:00～13:00を除く)	市役所2階、市民相談室 ☎26-5760
消費生活相談	月～金曜日 / 8:30～17:15	市役所2階、市消費生活センター ☎26-5761(消費生活) ☎26-6266(多重債務)
山形財務事務所 借金返済に関する 相談窓口	月～金曜日 / 8:30～16:30 (祝日、年末年始除く)	山形市緑町2-15-3、山形財務事務所 1階理財課[相談専用電話] ☎023-641-5201
人権相談	月・水・木曜日 / 9:00～16:00 (人権擁護委員駐在日)	山形地方務局酒田支局 (上安町一丁目) ☎25-2221
人権相談 (いじめ、差別など人 権に関する相談)	第2・第4火曜日 / 9:30～12:00 ◆祝日(閉庁日)は除く	市役所2階、市民相談室 ☎26-5760
行政相談(国や県な ど行政に関する相談)	第1・第3火曜日 / 13:30～15:00 ◆祝日(閉庁日)は除く	市役所2階、市民相談室 ☎26-5760
DV相談	月～金曜日 / 8:30～17:15	配偶者暴力相談支援センター (庄内総合支庁子ども家庭支援課) ☎0235-66-4759
女性のための相談	月～金曜日 / 8:30～17:15 月～金曜日 / 9:00～16:00	市役所1階、こども家庭センター ☎24-0981 交流ひろば1階、市男女共同参画推 進センターウイズ ☎26-5616
男性ほっとライン	第1・第2・第3水曜日 / 19:00～21:00	山形県男女共同参画センター チェリア ☎023-646-1181
年金受給相談 (予約による相談)	月曜日 / 9:00～19:00 火～金曜日 / 9:00～17:15 第2土曜日 / 10:00～16:00	街角の年金相談センター酒田 ☎0570-05-4890(予約専用)
交通事故相談	月～金曜日 / 9:00～16:00	山形県交通事故相談所庄内支所(庄 内総合支庁内) 電話相談可。 ☎0235-66-5452
ひきこもり相談	月～金曜日 / 8:30～17:15	市役所1階、市福祉企画課地域福祉係 ☎26-5731
教育相談	月～金曜日 / 9:30～18:00 土曜日 / 9:30～12:30	総合文化センター2階、教育相談室 ☎0120-783-042 ✉soudan@sakata.ed.jp (予約受け付けのみ)
青少年相談	月～金曜日 / 9:30～16:30	総合文化センター2階、市青少年指導 センター ☎24-2901
心配ごと相談	16日(火)、30日(火) / 9:00～12:00	地域福祉センター(新橋二丁目1-19) ☎23-5765
あんしん相談 (困りごと相談)	9日(火) / 13:30～15:00	八幡タウンセンター ☎64-3765
	10日(水) / 10:00～11:30	ひらたタウンセンター ☎52-2260
	17日(水) / 13:30～15:00	松山健康福祉センター ☎62-2843
眠れない…は 心のSOS こころの相談窓口	月～金曜日 / 8:30～17:15	市健康課 ☎24-5733 八幡総合支所健康福祉係 ☎64-3113 松山総合支所健康福祉係 ☎62-2611 平田総合支所健康福祉係 ☎52-3912 庄内保健所地域保健福祉課 (庄内総合支庁1階) ☎0235-66-4931
山形いのちの電話	年中無休 / 13:00～22:00	(社福)山形いのちの電話 ☎023-645-4343
家庭教育電話相談 ふれあいほっとライン	月～金曜日 / 8:30～17:15 (相談員対応は 9:00～16:15)	県教育局生涯教育・学習振興課 ☎023-630-2876 ☎023-630-2874 ✉yshogaku@pref.yamagata.jp
児童虐待かもと思っ たら…すぐに電話を	年中無休	児童相談所全国共通ダイヤル ☎189
	月～金曜日 / 8:30～17:15	市役所1階、こども家庭センター ☎24-0981

◆祝日の相談は事前に問い合わせてください。

項目	日時	場所 / 問い合わせ
生活困窮者 自立支援相談	月～金曜日 / 8:30～17:15 (祝日、年末年始除く)	生活自立支援センターさかた (地域福祉センター内) ☎25-0350 ☎24-6299 ✉jiritsu@sakata-shakyo.or.jp
若者の就職・転職・仕 事の悩み相談	月～金曜日 / 10:00～18:00	山形県若者就職支援センター(中町 庁舎2階) ☎0120-219-766
内職の相談	月～金曜日 / 9:00～16:00	市役所6階、市商工港湾課 ☎26-5757
労働相談 (社会保険労務士駐在日)	原則金曜日 / 13:00～16:30	庄内総合支庁産業経済企画課 ☎0235-66-5491
身体障がい者 更生相談	第2・第4水曜日 / 13:00～15:00	市身体障害者福祉センター ☎26-3715
精神保健福祉相談	24日(水) / 10:00～12:00 (19日(金)まで要予約)	庄内保健所地域保健福祉課相談室 (庄内総合支庁1階) ☎庄内保健所 ☎0235-66-4931
女性の健康相談	月～金曜日 / 8:30～17:15 (閉庁日除く)	庄内保健所子ども家庭支援課相談室 (庄内総合支庁1階) ☎庄内保健所 ☎0235-66-5653
ひきこもり相談	23日(火) / 13:30～15:30(要予約)	庄内保健所地域保健福祉課相談室 (庄内総合支庁1階) ☎庄内保健所 ☎0235-66-4931
エイズ・梅毒・性器クラ ミジア感染症、B型肝炎 炎およびC型肝炎個 別相談・血液検査	[相談]月～金曜日 / 8:30～17:15 [検査]火曜日 / 9:20～11:30 (要予約、いずれも閉庁日除く)	庄内保健所保健企画課健康相談室 (庄内総合支庁2階) ☎庄内保健所 ☎0235-66-4920
結婚に関する相談	月～金曜日 / 9:00～16:00 第1・第3木曜日 / 14:00 ～21:00(要予約)	交流ひろば1階 市結婚サポートセンター ☎26-5670
外国出身者のための 相談	月～金曜日 / 9:00～16:00 (外国語の相談は要予約)	交流ひろば2階 市国際交流サロン ☎26-5615

酒田市休日診療所 1月の診療日と診療体制

1月の診療日 /
1日(祝)、2日(火)、3日(水)、7日(日)、8日(祝)、
14日(日)、21日(日)、28日(日)

混雑が予想されますので、できる限り平日または
土曜日の午前中に開業医を受診してください。

発熱症状の有無により時間を分けて診療しています。

●発熱あり(熱が37.5℃以上)
【予約制】☎21-5225へ(来院時間を案内します)

受付時間 / 午前8時30分～11時
診療時間 / 午前9時30分～11時30分

●発熱なし
受付時間 / 午前8時30分～11時30分
診療時間 / 午前9時～9時30分、11時30分～正午

◆保険証を忘れずに持参してください。
◆会社や学校に提出する診断書は発行しません。
◆交通事故、労働災害については診療できません。

場所 / 市民健康センター別館(船場町二丁目31)
電話 / 21-5225(診療日の受付時間中のみ)
平日の問い合わせ / 市健康課健康係 ☎24-5733

酒田っ子
すくすく
子育て講座

第135回

東北公益文科大学 名誉教授
國眼 眞理子 先生

宝物はいっぱい

つい「早く」「もっと」「ちゃんと」と、口に出してしまうトモちゃんのママ。「また言ってしまった」と反省しきりです。

アレもコレもできるように頑張ってほしいと口を挟みたくなくなってしまふのですが、言ってもできないようになるとは限りませんし、それどころかできないことを指摘していると萎縮してしまうことすらあります。大人にできることは、子どもの自信や意欲が伸びるよう手助けすることなのではないでしょうか。

「見守ってくれる人がいる」「自分にはできることがある」「いいところがある」と、子どもが感じることが、自信や意欲につながります。やろうとしていることやできていないことを、ママやパパはちゃんと

見ているよ、気づいているよと伝えてあげてください。

概してできないことやできていないことはよく目につきます。逆がいいところは見逃してしまいやすいものです。できないときには「どうしたらできるかな」と問いかけてみてはどうでしょうか。トモちゃんの場合「片づけがない」「字が雑」「ひとの話聞かない」「興味のあることには集中してもそれ以外のことには注意散漫」などが気にかかります。どれも学校生活ではマイナス評価をされやすい行動なので、このままで将来は大丈夫だろうかとママは不安でいっぱいなのです。でも大丈夫。宝探しのつもりで、いいなと感じるところを書き出してみましょう。また気になる行動をプラスに言い換えてみるのもお勧めです。「片づけがない」「興味のあることにはしか目を向けない」は、見方を変えれば「好きなことに没頭できる」「好奇心、探究心が旺盛」と言えます。よく見てよく聞いて、宝物をたくさん探してみませんか。

日本海と大地がつくる 水と命の循環

鳥海山・飛島ジオパーク

リレーコラム

第108回

市交流観光課
観光戦略係
☎26-5759



冬、季節風(モンスーン)はなぜ吹く?



冬の日本海。インド亜大陸の衝突がもたらす景観です。

(一社)鳥海山・飛島ジオパーク
推進協議会事務局 次長兼主任研究員
大野 希一氏



冬、日本海側は強い風と雪に見舞われます。雪空の下、強く打ち付ける荒波と空を舞う波の花は、冬の日本海を象徴する景観と言えるでしょう。この景観は、ユーラシア大陸から吹き降ろす冬の季節風がつくるものですが、なぜ季節風は吹くのでしょうか。

冬になると、海より陸地の方向が冷え込みが厳しくなります。ユーラシア大陸の上空の空気が冷やされるため、大陸では上空から冷たくて重い空気が吹き降ろすようになり降ります。この冷たい風の一部が日本列島に吹き込み、冬の季節風となるのです。

冬の季節風が流れるコースは、ヒマラヤ山脈の存在が大きく関わっています。本来、ユーラシア大陸の中央から吹き出す冬の

季節風は、日本列島だけでなく南のインド側にも吹き付けるはずですが、しかし、1万キロ近い高さを誇るヒマラヤ山脈があるために季節風は南下できず、山にぶつかって東に向きを変えます。この影響を受けて冬の日本列島に強い季節風が長期間吹き続けるのです。同じ緯度で比較した場合、日本列島の日本海側だけ大量の雪が降るのはそのためです。

冬の季節風の遠因となっているヒマラヤ山脈は、およそ5千万年前から始まったインド亜大陸の衝突によって生じた山脈です。5千万年という年月が、今の冬の日本海側の景観をつくっています。

RELAY COLUMN



ボイス オブ アランマーレ



「新年の抱負」を漢字に込めて

VOL. 88

V1リーグで熱い戦いを繰り広げるアランマーレ！
選手たちと北原監督に、新年の抱負や意気込みを漢字一文字で表してもらいました。



北原勉監督

アランマーレの「芽」が出る年!!となるようにがんばります!!



メノマチ選手(#1)
アウトサイドヒッター

毎日元気に過ごす、何事にも気合いを入れて取り組みます。



前田美紅選手(#2)
アウトサイドヒッター

空を見てリフレッシュ、広い心を持って笑顔あふれる年に。



木村友里主将(#3)
アウトサイドヒッター

若さを忘れず、綺麗に、華麗な一年を送れるようにがんばります!



菅原里奈選手(#4)
ミドルブロッカー

挑戦する心を忘れず、とにかく「跳」ぶ!という意味です。



赤星七星選手(#5)
セッター

周りから頼りにされる心も体も強い選手を目指していきます。



伊藤摩耶選手(#7)
ミドルブロッカー

広い心と広い視野を持って過ごしていきたいと思い、選びました。

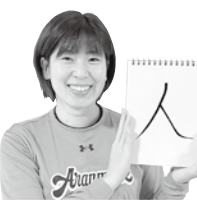

田村愛美選手(#8)
セッター

さまざまな人と出会い、人として成長できるようにがんばります。



草島華穂副主将(#9)
アウトサイドヒッター

その日の問題はその日に解決! 疲労解消もしっかり努めていきます。



柳沢紫子選手(#10)
ミドルブロッカー

2024年も健康第一! 健やかに過ごしていきたいと思っています!



石盛めるも選手(#12)
セッター

人としても、プレーにおいても変化のある一年にします。



岡村南奈選手(#13)
アウトサイドヒッター

現状に満足せず、多方面に展開して成長していきたいです。



長尾のどか選手(#14)
セッター

セッターとして、人として、みんなの良さを活かして活躍する年に。



工藤真帆選手(#15)
リベロ

自分に甘えず努力するために、自分と戦うという意味で選びました。



角田南見選手(#16)
アウトサイドヒッター

バレーボールをはじめ何事にも愛情をもって接し、行動します。



有村涼美選手(#17)
アウトサイドヒッター

感謝の気持ちを忘れず、エモショナルマッスルを鍛えます!



佐藤菜々美選手(#18)
ミドルブロッカー

新しい自分を見つけ出し、新しい自分を作り上げていきたいです。



有菌未也美選手(#19)
リベロ

一球一球の質、普段の過ごし方にも拘るという意味で決めました。



小野山博子選手(#20)
アウトサイドヒッター

今年も運を味方につけていきたい! という思いで選びました。

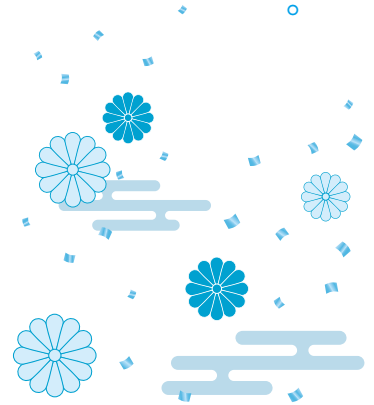

11/18 ものづくりの面白さを探究しよう



市内の中学生を対象に、酒田光陵高等学校で「ものづくり塾DX」が開催されました。22人の生徒はドアチャーム作りや化学実験、AIを使った実技などのコースに分かれ、初めての作業に挑戦。科学の面白さや原理について学べる良い機会となり、関心を持って真剣に取り組みました。

11/23 旧燈屋を作ろう！

令和2年から修復工事で休館中の旧燈屋で、小学生の親子を対象としたワークショップが開かれました。参加者たちは、施工業者から工事の解説を受け、くぎを使わない



伝統工法の実演を間近で見学。ヒノキ材へのカンナがけや柱の組み立てにも挑戦しました。旧燈屋の工事は令和8年3月までを予定しています。

11/25 宇田秀生選手講演会 「今しかできないこと」



酒田市スポーツ推進委員会主催の講演会が希望ホールで開催されました。講師を務めた東京2020パラリンピックトライアスロン競技銀メダリストの宇田秀生選手は、講演の中で「よく笑うことを大切にしている」「皆が相手に思いやりをもつような社会になってほしい」と語りました。

11/25 男女協働の地区防災を学ぶ

女性ならではの視点を取り入れて地区防災を学ぶ女性防災リーダー育成講座が行われました。今回は、これまでの講座受講者のほか、男性のコミュニティ振興会の防災担



当者なども参加。一緒に多様に配慮した避難所運営や共助体制のあり方などの意見交換を行い、いざという時の対応を確認しました。

12/3 地域の伝統を未来に継承



第54回酒田民俗芸能公演会が総合文化センターで行われました。市内や鶴岡市、遊佐町から6団体が出演し、地域で受け継がれている獅子舞や神楽を披露。初出演の飛島神楽保存会は、島に移住した若い世代の人たちが担い手を引き継ぎ、天狗舞で大勢の観客を沸かせました。

12/10 外国出身の皆さんが 和菓子作りに挑戦

創作野菜晶芯道の佐藤あゆ子さんを講師に迎え、外国出身者とその家族の皆さんで和菓子作りを体験しました。見立てや縁起、季節を大切にする日本文化について学び



ながら、練り切り「雪うさぎ」に挑戦。それぞれの個性豊かな作品に笑顔があふれ、最後はみんなでおいしくいただきました。

11/14 地道な社会福祉活動に感謝

長年にわたり地域の社会福祉活動に尽力されている個人・団体を表彰する第33回酒田市前田福祉賞表彰式典が、酒田市社会福祉協議会表彰と合同で酒田市地域福祉センターで行われました。今年の酒田市前田福祉賞は「健康にしあらせ」と「山形傾聴塾」の2団体が受賞しました。



11/16 岐阜県海津市の皆さん、初めまして!

南平田小学校の4年生が友好都市である岐阜県海津市(旧平田町)の小学校10校の4年生とリモートでつながり、平田っ子交流会を行いました。児童たちは、クイズやプレゼンで自分たちの市についてそれぞれ元気に紹介。初めて知る海津市に児童たちは興味津々で、休憩時間中も交流を楽しんでいました。



11/23 「自分らしく」働く お店やヒトが大集合

サンロクを通じて開業した店舗や、庄内在住のイラストレーターの作品が一堂に集まるサンロクマルシェがミライニで開催され、多くの方が訪れにぎわいました。当日は、イラストレーター5人によるトークショーも同時開催され、仕事内容やその魅力などを語り合いました。



11/24 B & G財団協定調印式・配備機材お披露目式

(公財) B & G財団と本市は災害に備えた人材育成、災害時における周辺自治体との連携促進などを目的に協定を締結し、酒田地区広域行政組合消防本部敷地に防災倉庫、油圧ショベル、スライドダンプなどの防災資器材整備などの支援を受けました。今後、災害時の復旧支援などに役立てていきます。



11/25 酒田の伝統行事食を学び、味わう

食を通じて郷土愛を育むことを目的に開催されている酒田愛ごはん講座。この日は野菜ソムリエの鏡谷貴子さんを講師に迎え、大黒様のお歳夜でお供えする「ハタハタの田楽」や「納豆汁」など5品を調理しました。参加者は大黒様のお歳夜の由来や歴史について学び、酒田の伝統的な食文化に親しみました。



12/1 ずっと住み続けられる島を目指して

飛鳥地区の地域おこし協力隊として着任した粕谷玲緒さんの任用通知交付式が行われました。粕谷さんは千葉県出身。一度訪れた飛鳥で人の温かさや自然の豊かさに魅力を感じたそうです。3年間の活動を通して、その後も住み続けられる居場所や仕事をつくりたいと意気込みを語ってくれました。



あつたか!!
あつたか!!



家族みんなまで

第37回酒田日本海 寒鱈まつり

令和6年1月28日(日) 午前10時~午後4時

場所

- 中町モール
- 中通り商店街
- ミライニ
- さかた海鮮市場
- 漁師飯番屋

費用(チケット代)・内容

前売り券/800円【寒鱈汁券1枚、抽選券1枚】

◆前売り券の取り扱い

中通り商店街・中町中和会商店街・大通り商店街
ミライニ・酒田商工会議所・さかた海鮮市場
漁師飯番屋

当日券/800円【寒鱈汁券1枚】

本部または、各店舗で販売

寒鱈まつり抽選会

中町モール本部テント

空くじなしのその場で
当たる楽しい抽選会。
前売り券をお買い求め
の方のみの特典です。

●お祭りテント市

中町モール・中通り商店街

●露店の出店

中通り商店街

寒鱈フェスタ/中通り商店街

販売日時/28日(日)の午前10時~(無くなり次第終了)

食の都庄内親善大使 古庄浩シェフ、奥田政行シェフ、
土岐正富シェフが腕を振るった寒鱈料理の提供

- ◆食べ残し、容器は会場内の回収所へ。ごみの分別にご協力をお願いします。
- ◆天候などの影響により、販売終了が早まったり、イベントが中止になったりすることがあります。

問 同まつり実行委員会(酒田商工会議所内) ☎22-9311 市交流観光課観光戦略係 ☎26-5759

日本ご当地ラーメン
日本一!

酒田のラーメン 出店

日本一のラーメンを是非
ご賞味ください!

会場/中町モール

販売価格/1杯1,000円

同日
開催

酒田市消防出初式

国道112号(旧マリン5清水屋前)

日時/1月28日(日)

午前10時30分~11時30分
(悪天候などの場合は中止)

圃市危機管理課地域防災係
☎43-8706

「ステージはびょうかい
がんばったよ」



若草幼稚園・若草ベビールーム しげや かほ ちゃん

ちびっこ
ギャラリー
No. 219

酒田市役所 〒998-8540 山形県酒田市本町二丁目2番45号
☎0234-22-5111(代表)
FAX.0234-26-3688

八幡総合支所 〒999-8292 酒田市観音寺字寺ノ下41番地
☎0234-64-3111(代表)
FAX.0234-64-3110

松山総合支所 〒999-6861 酒田市字山田27番地の4
☎0234-62-2611(代表)
FAX.0234-62-2618

平田総合支所 〒999-6711 酒田市飛鳥字契約場30番地
☎0234-52-3111(代表)
FAX.0234-52-3116

本紙に関するご意見、
ご要望をお寄せください。

酒田市市長公室 ☎0234-26-5706(直通)
広報広聴係 FAX.0234-26-3688
☐koho@city.sakata.lg.jp

チャレンジ!
ごみ減量と
リサイクル



11月のごみの量
2,814ト
前年同月に
比べて
-188ト