

私の街

さかた

4.1

KOHO
SAKATA

2017 平成29年
酒田市広報 No.275



晴れやかな魅力、咲き誇る

📷 色鮮やかなラナンキュラス (3月17日 十里塚 高橋武さんの農園)

◆「晴れやかな魅力」はラナンキュラスの花言葉です。

メイドイン庄内で 世界の映画祭に挑戦！

夢に近づくために

本市の酒田市公益研修センター内にあるコワーキングスペースUNDERBAR。ここに集った若者が中心となり、庄内を舞台にした短編映画を制作す

るプロジェクトが始動しました。

脚本から撮影までをさまざまな職業のメンバーで手掛け、本市の高校生を準主役に起用するなど、メイドイン庄内で国内外の映画祭で入賞を狙います。

「酒田や鶴岡は人も食もとても



魅力的で、映画のロケなども盛んな所なのに、まだ有名じゃないですよ。そこで庄内発で世界にも通用するものが撮りたかったんです」と話すのは、監督を務めた橋本さん。福島県出身で、結婚を機に奥さんの地元である庄内へ移り住みました。

「機械加工会社に勤務していましたが、映画監督になりたいという夢に一步でも近づくために、思い切って起業しました」と、映像編集のセンスやクオリティの高さが評価され、市内に映像制作の会社を立ち上げたそうです。「酒田で起業するメリットが実はあるんですよ。都会ではいいものを作っても数の多さから埋もれてしまうものも多いですが、酒田では目立ちます。そして、それを見た人が正しく評価してくれる。その評価が次の仕事につながります。都会よりも費用

Contents — もくじ — ● 4月1日号

- | | | | |
|---|--|----|----------------------|
| 2 | さかたの風／ジオパークリレーコラム | 15 | 情報ボックス／さかた情報ひろば |
| 4 | ここに注目！
平成29年度酒田市予算13のポイント | 23 | 各種相談／はんこたんな／休日診療所 ほか |
| 6 | ズームアップ酒田 | 24 | 大切な人へ／さかたの旬 |
| 8 | 市政ピックアップ
デマンドタクシーで出掛けましょう！／運転免許自主返納者への支援を拡充します ほか | 25 | ボイス オブ アランマーレ |
| | | 26 | 市役所へ行こう |
| | | 27 | おしごと拝見／編集後記 |



さかたの風

酒田から発信
活躍するあの人に会いたくて



日本海と大地がつくる 水と命の循環
鳥海山・飛島ジオパーク
リレーコラム第28回

Relay Column 28

ジオパークと防災―飛島の津波堆積物(上)

全国的にジオパークの推進と防災をつなげる新たな取り組みが注目を浴びていますが、飛島の津波堆積物は、まさに格好のテーマといえるでしょう。

平成23年に飛島では、島民・NPO・大学・行政で構成される島の未来を話し合い実現させる「とびしま未来協議会」が発足しました。平成24年度には協議会の事業で、一部離島としては先進的な「離島振興計画策定のため

の島民案づくり」を実施しまし
たが、その際に住民の高い関心を集めたテーマが「防災」でした。そこで、住民主体の島づくりの第一歩として、平成25年度から未来協議会や東北公益文科大学が中心となって、住民参加による地区防災計画づくりに取り組んでいます。

島民に動揺を与えましたが、専門家を招き、正しい認識と情報の共有に努めてきました。さて、長らく大きな地震や津波災害が発生していなかったために「飛島は地震に強い島」との住民の意識が根付いていましたが、その意識を覆すのが次回に詳しく紹介する津波堆積物の存在です。



▲飛島の住民参加による地区防災計画づくり



東北公益文科大学
公益学部 環境社会学教授、
とびしま未来協議会事務局長

呉 尚浩氏

関市観光振興課観光企画係 ☎26-5759

いい刺激になり、これに続くプロジェクトに期待したいです

が抑えられて、安くていいものを提供できるので、お客さんに喜ばれますね」
新たなチャレンジに期待！

今回のプロジェクトの目的は

「若い人のチャレンジ」「活気づくり」「庄内のPR」の3つ。

「プロジェクト自体は、映画祭を最後に終了しますが、これをきっかけに若い世代が『自分たちもやれる、やってみよう』と

思っ、さまざまなプロジェクトが立ち上がってくれるとうれしいですね。賞を取って『庄内でも、庄内だからできる』ことを実証したいと思っています」と語ります。

撮影経費はクラウドファンディングなどを活用しているそう。

「プロジェクト参加メンバーは無報酬でやっていますが、自分たちが成長できること、これが最高の報酬ですね」と笑顔の橋



▲撮影時の様子

本さん、映画界に庄内旋風を巻き起こしてくれそうです。
※趣旨に賛同した不特定多数の人からインターネットを通じて事業資金を集める仕組み



▲映画の試写会にて、集まってくれた皆さんと一緒に

（一）注目！

平成29年度 酒田市予算 13のポイント

いよいよ新年度がスタートします。
これから酒田市がどんなことに力を入れて
取り組むのか、ポイントを絞ってお伝えします。

酒田市財政課財政係 ☎26-5780

3

外国籍などのクルーズ船 誘致・受入

新規
拡充

今年1月に「ポート・オブ・ザ・イヤー2016^{*}」を受賞し、8月に乗客定員1,800人の外国クルーズ船「コスタネオロマンチカ」が初めて寄港する酒田港。これから一層酒田へ寄港するクルーズ船が増えるように、プロモーション活動や寄港した船への歓迎活動を行います。

※情報誌「港湾」の読者投票で選ばれる、その年最も元気の港湾に贈られる賞



予算額 **1,168** 万円

4

酒田交流おもてなし 市民会議の設置

新規

今年2月に設立した「酒田交流おもてなし市民会議」。クルーズ船の寄港、南東北インターハイなどで増加する観光客の受け入れやおもてなしの方法を、市全体で考えます。



予算額 **54** 万円

5

東北公益文科大学に 「酒田市産業振興寄附講座」を開設

新規

東北公益文科大学と連携し、学生や地元企業のIT人材育成に取り組む「酒田市産業振興寄附講座」を開設。高度な情報教育やIT技術を活用した研究開発を合わせて行います。



予算額 **600** 万円

1

駅周辺整備事業

拡充

酒田駅前^{みさと}の再開発事業を行う光の湊株式会社へ補助金を交付するなど、酒田駅前の整備を進めます。



予算額 **5億 3,790** 万円

6

酒田市斎場改築事業

拡充

老朽化が進み、平成28年度から改築工事が始まった酒田市斎場。平成30年度の供用開始を目指して工事を進めます。



予算額 **7億 8,160** 万円

2

すべての女性が輝く 地域社会づくりの推進

新規

「女性が働きやすい環境の整備」「働く女性が安心して子育てできる環境の整備」「女性の活躍を促進する基盤づくり」を中心に、さまざまな事業を行います。



予算額 **3,269** 万円

予算規模

524億 8,000 万円
(前年度から2億2千万円減)

10

エキスポ
酒田のラーメンeXPO
2017の開催

新規

今年9月に、酒田のラーメンを全国に発信する「酒田のラーメンeXPO2017」が開催されます。市内外からたくさんの集客が見込まれるこのイベントを支援します。



予算額 **500** 万円

7

妊娠・出産・子育て包括支援(ネウボラ[※])事業

新規

市民健康センター内に「子育て世代包括支援センター ぎゅっと」を開設し、母子保健コーディネーターを配置します。妊娠期から出産、子育て期まで切れ目のない総合的な相談支援を行います。

※フィンランド語で、妊娠～出産～子育てにわたって母子とその家族を支援するための拠点のこと



予算額 **1,149** 万円

11

小中一貫教育の方向性を検討

新規

小学校から中学校までの9年間を見通した着実な教育を推進するため、有識者による検討委員会を設置。おおむね5年後をめどに、本市の小中一貫教育の方向性を定めます。



予算額 **37** 万円

8

さかた農産物ブランド化
チャレンジ支援事業

新規

園芸作物の栽培などに取り組む農業者などが、施設整備や機械導入、新技術・ICT^{*}システムの導入などを実施する場合に支援します。

インフォメーションアンド コミュニケーション テクノロジー
※「Information and Communication Technology」の略称で、日本語では情報通信技術と訳される



予算額 **1,000** 万円

12

外国語指導助手(ALT)を
3人から8人へ増員

拡充

酒田市の未来を担う子どもたちの国際理解を深めるとともに、次期学習指導要領の改訂に向けて、市内の中学校にALTを配置します。



予算額 **2,921** 万円

9

クラウドファンディングを
活用した中型いか釣り船団支援

新規

クラウドファンディング^{*}の手法を使いながら、いか釣り船の本市での水揚げ回数を増やすための支援を拡充し、全国に「いかのまち酒田」を発信します。

※趣旨に賛同した不特定多数の人から、インターネットを通じて事業資金を集める仕組み



予算額 **674** 万円

13

おしんレースヘニュージーランドのトライアスロン選手を招待

新規

2020年の東京オリンピック・パラリンピックに向けて、酒田市がホストタウンに登録されました。今年6月に開催される「第32回みなと酒田トライアスロンおしんレース」に、ニュージーランドの選手を招待する予定です。



予算額 **61** 万円

●平成29年度予算に関しては、本紙折り込みの「平成29年度 予算概要」を参照してください。

3/5 土門拳文化賞授賞式

第 23回土門拳文化賞授賞式が土門拳記念館で行われました。文化賞受賞のストラーン久美子氏をはじめ4人の受賞者に丸山市長から表彰状と記念の盾が贈られました。



3/8 山形・庄内・酒田産にこだわって

鳥 海やわた観光株式会社が販売する鳥海高原ヨーグルト「山形讃歌」が、平成28年度ふるさと食品中央コンクールにおいて、全国2位に当たる農林水産省食料産業局長賞を受賞。また平成28年度やまがたふるさと食品コンクールにおいて最優秀賞を受賞しました。同社の和田代表取締役社長をはじめ関係者が丸山市長を表敬訪問し、受賞を報告しました。



3/10 外国からのお客さまを迎えるために

外 国からのお客様への接遇（おもてなし）ワークショップ」が公益ホールで行われ、市民約65人が参加。講師の指導の下、接遇の基本や簡単な英語を使ったコミュニケーションについて学びました。



3/11 3.11を忘れない

酒 田市地域福祉センターで東日本大震災追悼の集いが開催され、本市に避難している方や市民などが参加し、震災の犠牲者に黙とうをささげました。また同日の夕方、マリーン5清水屋などで、生涯学習施設里仁館による6年目のキャンドルナイトが行われ、多くの人が集まりました。



3/15 新入学児童の交通安全を祈って

酒 田ライオンズクラブ（会長 南間勲氏）より本市にランドセルカバー785枚が寄贈されました。今春に酒田市内の小学校および特別支援学校に入学する子どもたち全員に配布されます。

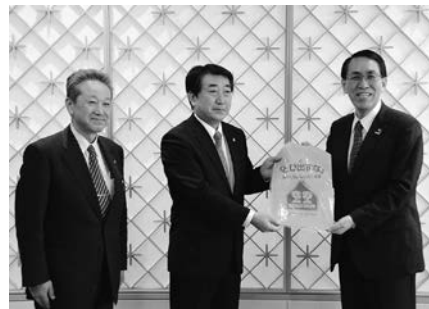

3/16 更なる業務拡大を

京 田西工業団地にあるパイプ・ラインエンジニアリング株式会社酒田工場では、ビル用の空調・衛生設備の部品を製造していますが、隣接する敷地に第二工場を建設することが決定し、土地売買契約の締結式が行われました。



酒田の旬な出来事をまとめて紹介。
あの日あの時の気になるニュースや
街をにぎわせた明るい話題を振り返ります。

2/23 市民みんなでおもてなし

公 益ホールで酒田交流おもてなし市民会議の設立総会が行われました。外国クルーズ船の寄港や、オリンピック・パラリンピックホストタウン交流などにより増加が見込まれる観光客に、酒田の魅力を伝えるための方法を市全体で考えて行きます。



2/26 オリンピック・パラリンピック ホストタウン交流

— ニュージーランドを広く市民に知ってもらうために講演会を開催しました。ニュージーランド日本大使館 大使付エグゼクティブオフィサー 宮崎智世氏から、農業分野交流に関する事例などが紹介され、参加者は今後の交流の可能性などに関し質問していました。



2/26 酒田の春を演出

山 王くらぶのオープニングイベントを皮切りに、今年も酒田^{ひな}雛街道が始まりました。各施設で趣向を凝らした雛飾りを展示しています。酒田雛街道は4月3日(月)までの開催です。(山王くらぶは5月20日(土)まで)



3/1 ジオパークを知ろう!

市 立泉小学校6年生がジオパーク学習の発表会を開催しました。グループに分かれて学んだ飛鳥や鳥海山の秘密を、写真やクイズを交えてわかりやすく説明していました。



3/2 図書館に足を運ぶきっかけに

株 式会社商工組合中央金庫の創立80周年を記念し、同金庫酒田支店から市立図書館にDVD 120点を贈呈いただきました。寄贈されたDVDは、4月上旬から貸し出しを開始する予定です。

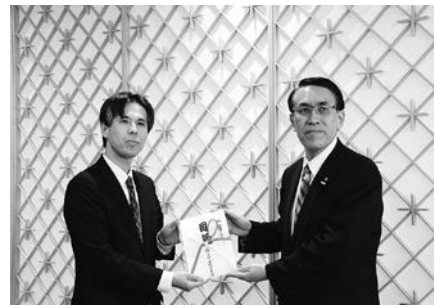

3/3~5 酒田で出会い、学び、 成長する旅

東 京都武蔵野市の市民交流ツアーが行われ、武蔵野市の学生や社会人などの若者12人が本市を訪れました。本市の若者と一緒に、市内観光や酒田の食を楽しんだり「酒田市と武蔵野市がコラボできることを考えよう」をテーマにグループワークをしたりして交流を深めました。



4月の情報玉手箱 市政ピックアップ

デマンドタクシーで出掛けましょう！

岡市商工港湾課生活交通係 ☎26-5756

デマンドタクシーは、乗り合いの予約型公共交通です。一人で乗降できる方であればどなたでも利用できます。ぜひ利用してください。

運行地区／新堀、広野、中平田、東平田、北平田、西荒瀬、南遊佐、本楯、上田地区、松山地域

対象／運行地区に在住し、利用登録した方（団体などは除く）

【登録申請】所定の登録用紙に記入し、〒998-0044 酒田市 中町二丁目5-10 酒田市商工港湾課へ郵送または持参

◆登録用紙は酒田産業会館1階市商工港湾課および松山総合支所にあるほか、市ホームページからダウンロードできます。詳しくは問い合わせてください。

【乗車予約】乗車希望日の14日前（運行時刻の2時間前に予約受付センターへ ☎22-2232（午前7時30分～午後5時）

◆変更・取り消しは、運行時刻の1時間前までに予約受付センターへ。

◆午前8時便は、予約、変更・取

り消し共に前日の午後5時までに。費用／片道500円（松山総合支所管内線は300円）
◆運転免許を自主返納して運転経歴証明書の交付を受けている方は、運賃支払い時に証明書提示で100円割り引きになります。

●デマンドタクシー乗降場所

【市街地拠点および指定乗降場所】

- ① 日本海総合病院
 - ② 酒田医療センター
 - ③ 中町（マリン5清水屋前）
 - ④ 酒田駅（るんるんバス酒田駅正面口）
 - ⑤ 文化センター正面口
 - ⑥ 東中の口
 - ⑦ 亀ヶ崎小学校前
 - ⑧ 亀ヶ崎6丁目
 - ⑨ 東泉町2丁目
 - ⑩ ゆたか1丁目
 - ⑪ 旭新町
 - ⑫ 大町溝前（※松山酒田駅線専用）
- 【松山総合支所管内線専用】
- ① 庄内みどり農協松山支店
 - ② 松山診療所

【松山地域】

路線名	運行日	便	運行時刻	
			拠点行	自宅行
松山酒田駅線	火曜日 木曜日 金曜日	1便	午前8時	午前11時
		2便	午前10時	午後0時30分
		3便	午後1時	午後3時30分
松山総合支所管内線*	毎日	1便	午前8時	午前11時30分
		2便	午前10時	午後1時
		3便	午後1時	午後4時

※松山総合支所管内線が向かう拠点は、庄内みどり農協松山支店、松山診療所のみ

【指定地区】

地区	運行日	便	運行時刻	
			拠点行	自宅行
新堀 東平田 北平田 南遊佐	月曜日 水曜日 金曜日	1便	午前8時	午前11時30分
		2便	午前10時	午後2時
		3便	午後1時	午後4時
		4便	午後3時	午後6時
広野 中平田 西荒瀬 本楯 上田	火曜日 木曜日 金曜日	1便	午前8時	午前11時30分
		2便	午前10時	午後2時
		3便	午後1時	午後4時
		4便	午後3時	午後6時

平成29年度全国高等学校総合体育大会
「はばたけ世界へ 南東北総体
2017」100日前イベント

岡市スポーツ振興課スポーツ振興係 ☎43-6651

今年の夏に、山形県、宮城県、福島県の南東北三県でインターハイ（全国高等学校総合体育大会）が開催されます。本市では体操競技が開催されますが、100日前イベントを山形県高校生活動推進委員会飽海地区推進委員会のメンバーが中心となって行います。

日時／4月23日（日）午後1時～4時
場所／公益ホール（飯森山三丁目）
内容／アテネ五輪金メダリスト 塚原直也氏によるトークショー、体操競技の紹介、高校生によるパフォーマンスなど

◀あん馬の演技をする塚原氏



運転免許自主返納者への支援を拡充します

岡市まちづくり推進課市民相談室 ☎26-5726

交通事故の防止を図るため、運転に自信がなくなった方などの運転免許の自主返納を支援します。運転免許証の自主返納は、免許証の有効期間内でなければできません。有効期間を過ぎた場合は免許が失効となり、下記の支援策を受けることはできませんので注意してください。

支援策	対象者	受付窓口
【バスまたはタクシー券の交付】 次のいずれか1種類5,000円相当額を1人1回限り交付します。 <ul style="list-style-type: none"> 酒田市福祉乗合バス回数券 庄内交通バス回数券 山形県タクシー共通乗車券 	本市在住で平成29年4月1日以降に全ての運転免許を自主返納された方(年齢制限はありません)	酒田地区交通安全協会(酒田警察署内) ◆自主返納手続きまたは運転経歴証明書の交付申請を山形県総合交通安全センター(天童市)で行った場合は、後日、酒田地区交通安全協会での申請が必要です。
【運転経歴証明書交付手数料の助成】		
【運転経歴証明書提示による支援】 100円割引きとなる交通機関 <ul style="list-style-type: none"> るんるんバス ぐるっとバス 平田ワンコインバス デマンドタクシー 	運転経歴証明書の交付を受けた方 	手続き不要 ◆事前に、酒田警察署または山形県総合交通安全センターで運転経歴証明書申請を行ってください。 ◆平成28年度以前に自主返納された方は、交付手数料が自己負担となります(返納から5年以内の場合に限り申請できます)。

春の交通安全県民運動

4月6日～15日
 岡市まちづくり推進課市民相談室
 ☎26-5726

春は、交通ルールに不慣れな新入学児童・園児の通学・通園が始まる時期です。歩行者や自転車利用者の行動範囲が広がることから、交通事故の多発が懸念されます。

●運動の重点

- 子どもと高齢者の交通事故防止
 - 事故にあわない、おこさない
 - 運転者の基本ルール遵守徹底
 - 歩行中・自転車乗用中の交通事故防止(自転車については、特に自転車安全利用五則の周知徹底)
 - 飲酒運転の根絶
 - 後部座席を含めた全ての座席のシートベルトとチャイルドシート)の正しい着用の徹底
- 自転車安全利用五則
- 自転車は車道が原則、歩道は例外
 - 車道は左側を通行
 - 歩道は歩行者優先で、車道寄りを徐行
 - 安全ルールを守る(飲酒運転・並進の禁止、夜間ライト点灯など)
 - 子どもはヘルメットを着用

災害廃棄物の処理に関する測定結果について

岡市環境衛生課管理係 ☎31-0933

市では、平成24年12月28日をもって災害廃棄物の受け入れを終了しましたが、酒田地区広域行政組合最終処分場(埋立地)および周辺地域における放射線量などの測定を継続し、安全性を確認しています。測定結果は下表の通りです。この結果は、市ホームページでも公表しています。

1. 最終処分場における測定結果

(1)地下水、放流水の放射性物質濃度 単位:ベクレル/リットル

月日	試料名	セシウム134	セシウム137	合計	基準値 ^{*1}
3/8	地下水 上流	不検出	不検出	不検出	(セシウム134濃度÷60) +(セシウム137濃度÷90)≤1
	地下水 下流	不検出	不検出	不検出	
	放流水	不検出	不検出	不検出	

(2)空間放射線量率

単位:マイクロシーベルト/時間

測定地点(高さ1m)	2/27	3/6	3/13	3/21	基準値 ^{*1}
敷地境界(4地点)	0.02 ~0.04	0.02 ~0.04	0.03 ~0.04	0.04	0.19以下
バックグラウンド ^{*2}	0.04	0.04	0.04	0.04	

2. 最終処分場周辺地域における測定結果

空間放射線量率 単位:マイクロシーベルト/時間

測定地点(高さ1m)	3/1	3/15	基準値 ^{*1}
大平公会堂	0.05	0.04	0.19 以下

※1 基準値/「災害廃棄物等の山形県内への受け入れに関する基本的な考え方」に示されている値
 ※2 バックグラウンド/自然放射線量を示し、敷地内で災害廃棄物の影響を受けない十分に離れた地点

松山小学校が開校します

市教育委員会企画管理課学区
改編推進室 ☎26-5627

地見興屋小学校・松山小学校・
内郷小学校が統合して、新しく松
山小学校が開校します。開校式は
4月6日(木)に、同校体育館で行わ
れます。

校歌は、山形大学教授の山本
陽史氏が作詞し、作曲家でピアニ
ストの成本理香氏が作曲しました。
校章は、内郷小学校を卒業した
堀愛未氏がデザインしました。ま
つやまの「ま」を圖案化し、3本
のラインは3校の力が集まること
と希望や夢、未来、健やかさを象
徴しており、上に伸びるラインは
未来や夢に向かって成長していく
松山っ子の姿を表しています。



酒田市立松山小学校校歌

作詞 山本陽史
作曲 成本理香

若葉の芽吹き 風の薫り
あざやかな紅葉真つ白な雪
外山の森は教えてくれる
ふるさとのうつくしさを
ここであそび ここで学び すすすく
と育つ
わたしたちのまつやま 松山小学校
川面にさざ波 水草は揺れ
魚たちが泳ぎ 水鳥も遊ぶ
最上川は教えてくれる
命のすばらしさを
友と出会い 助け合い 笑顔がはじ
ける
わたしたちのまつやま 松山小学校

渡り鳥の群れ 沖を行く船
夕日が輝いて 水平線に沈む
日本海は教えてくれる
地球の広がり
いつか世界に 羽ばたこう たくましく
なつて
わたしたちのまつやま 松山小学校

高齢者福祉サービスを 利用してください

市福祉課地域福祉係
☎26-5731

●ほっとふくし券事業

在宅で介護を受けている方に対
し、ほっとふくし券を交付します。

【一般券】

対象／要介護認定を受けている市
民税非課税の方または世帯の市民
税所得割額1万円未満の方

利用内容／タクシー運賃、リハビ
リパンツなどの購入、福祉乗合バ
スの回数券、福祉乗合タクシーの
使用料、配食サービス、定期航路
旅客運賃、有償ヘルパーサービス
【在宅紙おむつ専用券】

対象／要介護1以上の市民税非課
税の方で介護認定審査資料により
常時失禁状態と認められる方
【ストレッチャー車専用券】

対象／座位保持が困難な要介護4
または5の市民税非課税の方
【訪問理容・美容サービス専用券】
対象／要介護1以上で市民税非課
税の方

【寝具洗濯乾燥サービス専用券】
対象／高齢者世帯で要支援1以上
の市民税非課税の方

【鍼灸マッサージ等利用助成券】
対象／昭和23年4月1日以前に生

まれた方

内容／施術1回につき1千円×6
回分(10月以降の申請は3回分)

●やさしい生活支援事業

購入・着工前に申請してください。

対象／満65歳以上(電動アシスト
自転車は満70歳以上)の方で、対
象品目ごと要件あり

対象品目／手すり、和式から洋式
への交換に係る便器、シルバーカー、
つえ、入浴補助用具、電動アシス
ト自転車、玄関ステップ

助成金額／購入費用などの2分の
1(電動アシスト自転車は3分の
1)で上限あり

●軽度生活援助事業

対象／おおむね65歳以上の高齢者
のみの世帯の方で疾病や虚弱など
の理由で日常生活に援助が必要な
方

内容／掃除、ごみ出し、買い物、
灯油つめ、除雪

◆一部自己負担あり。

●緊急通報システム事業

対象／おおむね65歳以上の高齢者
のみの世帯の方で突発的な持病が
ある方など

内容／緊急通報の機器を貸与

◆所得税の課税世帯は自己負担あ
り。

障がいのある方が利用できる
各制度を利用してください

☎ 市福祉課障がい福祉係

2615733

●障がい者ほっとふくしサービス
事業

対象／身体障害者手帳1級・2級、療育手帳A、精神障害者保健福祉手帳1級の交付を受けている方
▼内容／タクシー運賃、紙おむつなどの購入、福祉乗合バスの回数券、福祉乗合タクシーの使用料、配食サービス、定期航路旅客運賃、障がい福祉サービス、有償ヘルパーサービス、訪問入浴▼交付金額／年間9千円

◆ほっとふくし事業の一般券との重複はできません。

●人工透析患者通院費助成事業

対象／じん臓機能障害による身体障害者手帳を交付された方で、本人および生計中心者が所得税非課税の方▼助成内容／人工透析療法を受けるために公共交通機関（自家用車を含む）を利用している方に交通費を助成▼助成額／「往復15キロメートル未満」月額1千500円
「往復15キロメートル以上30キロメートル未満」月額2千円
「往復30キロメートル以上」月額3千円

●重度障がい者紙おむつ支給事業

対象／65歳未満の身体障害者手帳1級・2級、療育手帳のいずれかを所持し、在宅で1か月以上にわたり昼夜を問わず紙おむつを使用し、日常生活において常時介護を必要とする方▼内容／所得税非課税世帯は月額8千円相当、所得税課税世帯は月額6千円相当の紙おむつを支給

●在宅酸素療法者支援事業

対象／呼吸器機能障害による身体障害者手帳（1級および2級を除く）を所持している方で、医師の指示により在宅酸素療法を行っている方▼内容／同療法に係る酸素濃縮器使用のための電気料金を助成▼助成額／月額1千600円

◆その他制度など詳しくは市ホームページまたは障がい者制度の「あらし」を記載した「ほほえみの街」を参照してください。

◆ほほえみの街は市役所2階福祉課にあるほか、市ホームページからダウンロードできます。



●国民年金学生納付特例制度

☎ 市国保年金課国民年金係

2615728

学生納付特例制度とは、所得が少ない学生を対象とした国民年金保険料の納付が猶予（先送り）される制度です。保険料を納められないときはそのままにせず、学生納付特例を申請しましょう。

対象／大学（大学院）、短大、高等専修学校、高等専門学校、専修学校、各種学校（学校教育法で規定されている修業年限が1年以上の課程のある学校）に在籍または在籍していた学生などで、本人の前年所得が118万円以下の方

必要書類など／年金手帳または基礎年金番号のわかるもの（納付書など）、学生証（コピーの場合は両面）または在学証明書（原本）、卒業して学生証のない方は在籍（期間）証明書、印鑑（本人自署の場合は不要）

受け付け／市役所1階国保年金課10番窓口、各総合支所地域振興課
◆同一世帯の方が代理で申請する場合は、代理の方の本人確認書類が必要です。

◆在学中は毎年度の申請が必要です。申請が承認された方で、翌年度も同じ学校に在学する場合は、

日本年金機構からはがき形式の申請書が送付されますので、必要事項を記入して返送してください。
◆年金は、老後に受け取るだけではありません。同制度の手続きを行わないまま保険料を納めずに行くと未納扱いとなり、万一、病气やけがで障がいが残ったときに、障害基礎年金を受け取れなくなる可能性があるので、早めに申請してください。



お花見に出かけよう
桜まつり開催

酒田日和山桜まつり実行委員会
(一社)酒田観光物産協会
☎24122333

酒田日和山桜まつり

期間／4月8日(土)～23日(日)
場所／日和山公園
駐車場／日和山公園第1～第3駐
車場、酒田港本港東ふ頭駐車場
内容／千石船と桜のライトアップ、
ぼんぼり点灯(午後6時30分～9
時30分)、露店出店
【同時開催イベント(原則雨天時
中止)】

●桜の木植樹式

日時／4月8日(土)午前10時～

●消防音楽隊コンサート

日時／4月15日(土)午後1時30分～

●Y T Music presents 日和山

サクラサクフェス2017(ミュージ
ックフェスティバル)

日時／4月15日(土)午後2時30分～

(雨天時は23日(日)午後2時30分～)

●北前太鼓演奏&酒田光陵高等学

校書道部書道パフォーマンス

日時／4月16日(日)午後1時30分～

【山王森の緑を育てる会 野だて】

日時／4月29日(祝)午前10時～午後

2時

場所／下日枝神社境内(日吉町一
丁目)

舞鶴公園桜まつり

期間／4月10日(月)～5月7日(日)
(桜が散り次第終了)

場所／舞鶴公園、八森自然公園、

八森温泉ゆりんこ付近桜並木

内容／舞鶴公園桜のライトアップ、

ぼんぼり点灯(午後6時30分～9
時30分)

☎八幡総合支所建設産業課 413115

◆いづれの公園も園内での火気の

使用は禁止です。

◆ごみの持ち帰りにご協力くださ

い。

酒田市中町にぎわい健康プラザ
4月9日(日)オープン

酒田健康課健康係 ☎241573
3(4月2日まで)
中町にぎわい健康プラザ ☎431
1373

開館時間／午前9時～午後9時30分

休館日／12月29日～1月3日

◆開館時間および休館日は変更す
る場合があります。

●オープニングセレモニー

日時／4月9日(日)午前10時～

◆当日は、午後1時から一般利用
を開始します。

◆午前11時～出店や粗品進呈あり
(無くなり次第終了)。

◆もしえのん、あののんも登場し
ます。

●事前利用説明会兼見学会

安全かつスムーズな施設利用の
ための説明会です。

期日／4月4日(火)～8日(土)(計18
回。期間中は一般利用不可)

◆時間など詳しくは、本紙3月16
日号を参照するか問い合わせてく
ださい。

◆4月9日(日)以降は、午前10時～
午後1時30分、午後6時30分～
に行います(9日は午後のみ)。

◆中学生以下はトレーニングマシ
ンを利用できません。

●多目的スペース

多目的スペースは、市主催の健
康教室などに使用するほか、市民
への貸し出しも行います。

受け付け／4月3日(月)以降の午前
9時～午後8時に直接または電話
(休館日を除く)

●駐車場

2階～7階(屋上)の市営駐車
場を利用してください。24時間年
中無休の無人有料駐車場で、施設
利用者以外も利用できます。

費用／1時間220円、30分超過
ごと108円加算(10円未満は四
捨五入)

◆午後8時～午前8時 最大50
0円。

◆同プラザ利用者は、3時間まで
無料。駐車券を1階受付に提示し
てください。

◆駐車場に関して詳しくは、市商
工港湾課生活交通係 ☎26157
56へ問い合わせてください。



児童の健全な育成や福祉の増進などのために 各種手当などへの制度を利用してください

【**障害がいのある子どもがいる家庭**】市福祉課障がい福祉係 ☎26-5733、各総合支所地域振興課健康福祉係
 【**ひとり親家庭**】市子育て支援課家庭支援係 ☎26-5734、各総合支所地域振興課健康福祉係

各制度には所得制限や申請に必要な書類などがあります。詳しい内容や申請方法、各手当支給額、負担額などは、事前に問い合わせてください。

障がいのある子どもがいる家庭

【特別児童扶養手当】

対象／身体または知的精神に中度以上の障がいのある20歳未満の児童の養育者

【心身障がい児養育手当】

対象／身体または知的に障がい（身体障害者手帳または療育手帳）のある20歳未満の児童の養育者

【障害児福祉手当】

対象／身体障害者手帳1級、療育手帳Aまたは精神障がいと同程度の障がいがあり、常時介護を必要とする20歳未満の方

【障がい児補装具費支給事業】

対象／身体障害者手帳の交付を受けている児童の養育者
 種目／補聴器、義手・義足、車いす、座位保持装置など

【障がい児日常生活用具給付事業】

対象／身体障害者手帳の交付を受けている児童の養育者

種目／頭部保護帽、電気式たん吸引器、ネブライザー（吸入器）など

【小児慢性特定疾患児日常生活用具給付事業】

対象／小児慢性特定疾患治療研究事業受給者証の交付を受けている18歳未満の児童（障がい児補装具費支給事業、障がい児日常生活用具給付事業の対象となっていない児童を除く）の養育者

種目／クールベスト、紫外線カットクリーム、パルスオキシメーターなど

【軽度・中等度難聴児補聴器購入支援事業】

対象／身体障害者手帳の対象とならない、18歳未満の軽度・中等度の難聴児の養育者
 種目／補聴器耳掛け型（軽度・中等度用）、耳あな型（既製品、オーダーメイド、ポケット型など）

ひとり親の家庭

【児童扶養手当】

対象／児童（18歳になった年度末まで。障がい児は20歳未満）を養育しているひとり親家庭などの方
 支給月額／養育している児童の数、申請者・同居家族の所得などで決定
【ひとり親家庭自立支援教育訓練給付金】
 対象／就労に必要な資格取得のための講座などを受講するひとり親家庭の父または母など（子どもを除く）
 給付金額／受講料の60％

【ひとり親家庭高等職業訓練促進給付金】

対象／看護師、介護福祉士、保育士などの資格取得のために専門学校などに1年以上通学するひとり親家庭の父または母など（子どもを除く）
 給付金額／市民税非課税世帯10万円、市民税課税世帯7万5000円

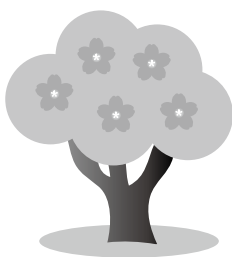

春の火災予防運動

4月9日(日)～22日(土)

酒田地区広域行政組合消防本部 予防課 ☎61-7113

春は空気が乾燥し火災が発生しやすい季節です。また、今年は焼死者を伴う火災が多くなっています。火の取り扱いは十分注意しましょう。

●たばこの不始末が原因の火災が多発しています

寝たばこは絶対にしない。灰皿には水を張り、定期的に清掃するように心掛けましょう。

●大切な自然を守るために

空気の乾燥に伴い林野火災が発生しやすい季節になります。火災を防ぐためにたき火やたばこの投げ捨てはやめてください。

市公式Facebookで、酒田の「今」を感じてください

閲覧方法／市ホームページのトップページのFacebook内「酒田市役所」をクリックしてください



酒田市長公室広報広聴係 ☎26-5706

平成29年度元氣みらい
ワークシヨップ参加者募集

市長公室広報広聴係
☎26-15706

本市では、さまざまな立場の方の思いを形にし、市の事業に反映するため、元氣みらいワークシヨップを開催しています。

平成28年度に開催した同ワークシヨップにおいて、参加者から提案された6つのアイデアのうち、4つを今年度の事業に反映しています。

今年度も、おもしろいアイデアやまちづくりへの思いがある方を募集します。ぜひ参加してください。
期日／5月下旬～9月の土曜または日曜日（全7回）▼対象／本市在住のおおむね40代までの方▼定員／15人程度▼謝金／市の基準による▼申し込み／5月17日（水）まで
氏名、住所、電話番号、年齢、性別、職業または活動していること、簡単な自己紹介を明記し、市長公室広報広聴係へ ☎26-13688
✉koshitsu@city.sakata.lg.jp

今年度の事業へ反映された
アイデアの例

●みんなが観光大使プロジェクト
中高生が観光などでおもてなし

活動を行い、その成果を市民へ発表

●新井田川を中心で酒田愛を叫ぶプロジェクト

新井田川に関連する団体に集まってもらい、ワークシヨップ形式で新井田川のあり方に関して意見交換。市民が主体となった活用の可能性を探り、新井田川に関連するイベントを実施



平成29年度狂犬病予防集合注射と登録(4月の予定)

市環境衛生課環境保全係 ☎31-0933

飼い犬は1年に1回予防接種をしなければなりません。登録済みの飼い主の方には案内はがきを送付します。登録を行う場合は、注射料のほか登録料と印鑑を持参してください。

持ち物／案内はがき▶費用／注射料3,200円、登録料3,000円（お釣りがないように協力をお願いします）

◆予防注射はどの会場でも受けることができます。◆新規登録・予防注射は各動物病院でも行っています。

◆事故防止のため、会場へは犬の制御ができる方が連れてきてください。

【平成29年度 狂犬病予防集合注射】

期日	時間	会場	期日	時間	会場	期日	時間	会場
酒田地域			八幡地域			松山地域		
4月10日(月)	9:20~9:50	南遊佐コミュニティセンター	4月13日(木)	10:00~10:30	庄内パイオ研修センター	4月7日(金)	9:00~9:15	南部コミュニティセンター
	10:10~10:40	本楯コミュニティセンター		13:30~14:30	松原コミュニティ防災センター (旧東禅寺コミュニティ防災センター)		9:30~9:45	山寺コミュニティセンター
	11:00~11:30	上田コミュニティ防災センター	4月14日(金)	9:30~10:30	光ヶ丘陸上競技場前		10:00~10:30	松嶺コミュニティセンター
	13:30~14:00	広野コミュニティセンター		13:30~14:00	市民健康センター		10:50~11:20	内郷コミュニティセンター
	14:20~14:50	新堀コミュニティ防災センター	4月15日(土)	13:30~14:30	酒田農業技術普及課	4月9日(日)	13:30~14:10	松嶺コミュニティセンター
4月11日(火)	9:20~9:50	東平田コミュニティ防災センター	4月16日(日)	13:30~14:30	酒田農業技術普及課	平田地域		
	10:10~10:40	北平田コミュニティセンター	4月6日(木)	10:00~10:15	日向コミュニティセンター	4月7日(金)	9:00~9:40	平田農村環境改善センター
	11:00~11:30	中平田コミュニティセンター		10:25~10:35	升田公民館		10:00~10:40	ひらた生涯学習センター
13:30~14:30	宮野浦学区コミュニティ防災センター	10:50~11:00		青沢克雪管理センター	4月9日(日)	13:30~14:10	ひらた生涯学習センター	
4月12日(水)	9:20~9:50	浜中コミュニティセンター		11:15~11:30		大沢コミュニティセンター	14:30~15:10	平田農村環境改善センター
	10:10~10:40	黒森コミュニティセンター		13:20~14:00		一條コミュニティセンター		
	11:00~11:30	十坂コミュニティセンター		14:15~14:50	旧八幡中央公民館跡地			
	13:30~14:00	西荒瀬コミュニティ防災センター	4月9日(日)	13:30~14:30	旧八幡中央公民館跡地			
	14:20~14:50	泉学区コミュニティ防災センター						

情報ボックス

お知らせ

任期満了に伴う酒田市議会議員選挙の日程が決まりました

投票日／10月29日(日)▼告示日／10月22日(日)▼議員定数／28人
 閩市選挙管理委員会事務局 ☎26-5765

児童扶養手当などの額が変わります

平成29年度からの各手当額は、昨年度の物価変動率と特例水準の段階的な解消により、次の通り変わります。

手当名	平成29年3月分まで(月額)	平成29年4月分より(月額)
①児童扶養手当	42,330円	42,290円(40円減)
②特別児童扶養手当1級	51,500円	51,450円(50円減)
③特別児童扶養手当2級	34,300円	34,270円(30円減)
④特別障害者手当	26,830円	26,810円(20円減)
⑤障害児福祉手当	14,600円	14,580円(20円減)
⑥福祉手当(経過措置分)	14,600円	14,580円(20円減)

閩 ①市子育て支援課家庭支援係 ☎26-5734 ②市福祉課障がい福祉係 ☎26-5733

児童扶養手当を支給します

4月10日(月)に該当する方の預金口座に振り込みます。
 閩 子育て支援課家庭支援係 ☎26-5734

特別児童扶養手当を支給します

4月11日(火)に該当する方の預金口座に振り込みます。
 閩 市福祉課発達支援室 ☎26-258

インターネット公売を行います

市税の滞納整理のため、差し押さえた財産を公売します。ヤフー・官公庁オークションを利用した競り売りです。

公売財産／宝飾品など▼入札期間／5月9日(火)午後1時～11日(木)午後11時▼公売参加申込期間／4月11日(火)午後1時～27日(木)午後11時
 ◆公売下見会は行いません。

◆入札に参加する場合は、市ホームページのインターネット公売ガイドラインなどを確認の上、手続

きしてください。

閩 市納税課滞納整理室 ☎26-275

災害時要援護者台帳(避難行動要支援者名簿)への登録

対象となる方で登録を希望する方は、直接申し込んでください。すでに登録している方は、内容に変更が無いか確認してください。対象／在宅の高齢者や障がい者などで災害時の避難に支援が必要な方▼申し込み／4月28日(金)まで所属する自治会へ(随時申し込み可)

◆所属する自治会で登録を行っていない場合は、市福祉課地域福祉係へ相談してください。

◆登録する際は、関係機関への登録内容の提供に同意が必要です。

◆災害の状況などによっては、支援者がすぐに対応できない場合もあることを理解して登録してください。

◆災害時の避難支援には、地域内で顔の見える関係をつくるのが大切です。

閩 市福祉課地域福祉係 ☎26-731

救急安心カードを配布します

対象／①おむね50歳以上の一人暮らしの方(日中一人になる時間が長いなど実質的に一人暮らしの高齢者を含む) ②高齢者や障がい者などの世帯 ③18歳未満の子どもと父または母のいずれかで構成されるひとり親世帯▼内容／救急安心カード、ステッカー3枚、収納容器▼申し込み／所属する自治会または市福祉課地域福祉係へ直接
 ◆①～③に該当しない方は、ホームページからカードをダウンロードしてください。

◆すでにカードを持っていて、カードの記載内容を修正する必要がある方にも配布します。

◆自治会組織がない地区の方は問い合わせてください。

救急安心カードって?

かかりつけ医や緊急時の連絡先を記入したカードです。収納容器に入れて自宅の冷蔵庫で保管することで、緊急時の対応に役立ちます。

閩 市福祉課地域福祉係 ☎26-731

平成29年度固定資産税の課税状況の縦覧

日時／4月3日(月)～5月31日(水)
平日午前8時30分～午後5時▼場所／市役所2階税務課▼対象／【土地価格等縦覧帳簿・家屋価格等縦覧帳簿】本市に固定資産税を納めている方【固定資産課税台帳】納税義務者本人、土地やアパートなどを借りている借地人・借家人(賃貸契約書などの提示が必要)▼費用／無料(納税義務者本人および同一世帯人以外による閲覧は有料)

◆閲覧には運転免許証などの提示が必要です。代理人による閲覧は本人の委任状が必要です。

関市税務課固定資産税係 ☎26-5715～5717

防災行政無線試験放送の実施

毎月第2火曜日の午前10時に防災行政無線の試験放送を行っています。

このたびは市役所屋上に新しいスピーカーが設置され、市役所から半径2キロ程度の距離まで無線放送が聞こえるようになります。大きな音量で鳴りますが、ご理解をお願いします。

関市危機管理課危機管理係 ☎2

615701

道路・河川・公園などの美化活動に参加しませんか

市内の道路・河川・公園などの美化活動に取り組み団体を支援します。

◆左表④は随時受け付けます。

事業名	対象	支援内容	申し込み
①マイロードサポート事業	県が管理する道路の清掃、除草(人力)、草刈り(機械)、樹木剪定、機械歩道除雪などのうち、1項目以上を行う団体	活動内容に応じて一定額を支払い	①②4月21日(金)(予定)まで ③4月27日(木)(予定)まで 市土木課調整係 ☎26-5467
②河川除草事業	県が管理する河川の堤防のり面の草刈りを行う団体		
③ふるさとの川愛護活動支援事業	県が管理する河川や海岸区域の清掃、除草、花の植栽などの活動で、活動延長200m以上実施する団体		
④酒田市緑化・美化ボランティア支援制度	市内の道路、公園、河川などの公共的領域の清掃、草刈り、除草、花の植栽などを行う団体または個人	活動に関すること全般(資材提供、ごみ収集、ボランティア保険加入など)	【登録】市まちづくり推進課地域づくり係 ☎26-5725 【保険、資材】市土木課公園緑地係 ☎26-5745 【ごみ収集】市環境衛生課管理係 ☎31-0933

手づくり公園整備事業

自らが主体となって魅力ある公園づくりに取り組む自治会などを支援します。

対象／地域の公園に植栽や遊具などを自分たちで計画・整備しようとする自治会などの団体▼支援内容／技術指導費、機械などの借り上げ費、材料などの購入費▼申し込み／4月20日(木)～市土木課公園緑地係へ ☎26-5745(先着順、予算の範囲内で受け付け)

◆日頃の点検や簡単な手直しなど、整備後の管理は各団体に協力をお願いします。

◆詳しくは市ホームページを参照するか、同係まで問い合わせてください。

ごみステーションの新設・改築に補助します

対象／自治会▼補助対象／ごみステーションの新設または改築に要する経費(部分修繕、土地の取得費、賃借料を除く)▼補助金額／経費の2分の1で上限4万円(千円未満切り捨て。予算の範囲内で受け付け)▼条件／ごみステーション設置場所の土地所有者の承諾を得ていること(承諾書が必要)▼申し込み／事前に電話で市環境衛生

課管理係へ ☎31-0933

◆道路(歩道、側溝を含む)、河川(堤防を含む)、水路、公園などへの新設・改築は対象外。

◆申請は同一年度内に1回。1回の申請につきごみステーション1基。

食育交流活動へ補助します

対象／市内の農業者または農業者グループ▼補助対象／保育園、幼稚園および小中学校での農業体験や調理実習などの食育交流活動▼補助金額／1件当たり2万5千円以内(上限2件まで)▼申し込み／【1次締め切り】4月14日(金)まで市農政課総合農政係へ ☎26-5792(以降、予算の範囲内で随時受け付け)

酒田産農林水産物を用いた加工品開発農産物の販路拡大の取り組みに補助します

【①6次産業化促進】対象／生産している農林水産物を用いた加工品の開発、PRまたは販売までの取り組みを予定している市内の3戸以上の農業者などのグループまたは団体など▼補助金額／商品開発などに要する経費の2分の1以内で上限50万円▼補助対象／商品開発費、販売促進活動費、施設整備費など

【②農産物の販路拡大】対象事業／県外で実施される見本市、商談会への出展や農産物の販売活動など
▼対象者／2戸以上の生産者団体または農業法人など▼補助金額／販路拡大のための新規の取り組みへの補助金は定額で上限30万円、友好都市との交流事業での取り組みへの補助金は定額で上限10万円
▼補助対象／出展料、送料、旅費など

【①②共通】申し込み／「1次締め切り」4月28日(金)まで市農政課総合農政係へ ☎26-5792(以降予算の範囲内で随時受け付け)

園芸作物のブランド化への取り組みに補助します

対象／2戸以上の生産者団体もしくは農業法人(団体)、認定農業者(個人)▼補助内容／園芸施設整備や機械の導入、新たな栽培技術の導入、土壌成分分析に係る経費、簡易な圃場整備、研修会の開催、種苗・生産資材などの購入(産地化を目指すモデル的な実証圃で単年度のみ)▼補助金額／【水田での取り組み】経費の2分の1以内で団体は上限75万円、個人は上限30万円【畑地・果樹園・その他での取り組み】経費の3分の1以内で団体は上限50万円、個人は20万円

▼申し込み／4月28日(金)まで市農政課複合経営振興係へ ☎26-5752

光ヶ丘プールからのお知らせ

【時間変更】4月15日(土)午前10時～午後6時【全館休館】4月16日(日) 光ヶ丘プール ☎33-0170

募集

クルーズ船「にっぽん丸」市民見学会参加者募集

日時／5月3日(祝)午後1時30分～2時30分▼場所／酒田北港古湊ふ頭▼対象／徒歩で見学会に参加できる方(階段での移動あり。20歳未満は保護者同伴)▼定員／40人(応募多数の場合は抽選)▼費用／無料▼申し込み／4月12日(水)必着)まで、参加代表者と同伴者(3人まで)の氏名(ふりがな)、住所、生年月日、年齢、性別、代表者の電話番号を記載した用紙、参加者全員の写真付きの身分証明書の写し(中学生以下は健康保険証などの写真付き以外の身分証可)、参加者代表者の宛先を記載した返信用封筒(長3形に82円切手を貼ったもの)を同封の上、クルーズ船「にっぽん丸市民見学会申し込み」

と記入し、〒998-8540(住所不要)酒田市商工港湾課へ郵送
◆必要書類に不備がある場合は受け付けできません。
◆乗船当日、送付した写真付き身分証明書の写しと同じ身分証明書を持参してください。参加者の変更はできません。

閩同課港灣空港係 ☎26-5758

みんなで参加しよう酒田まつり

今年の酒田まつりは、5月19日(金)宵祭り、20日(土)本祭り、21日(日)裏祭りです。

●山車などの製作に助成します

対象／酒田まつりに5年継続して参加できる市内の団体▼助成内容／山車、山車小屋の製作費▼助成金額／経費の2分の1以内で上限50万円(予算の範囲内で受け付け)▼申し込み／4月20日(木)まで市観光振興課観光交流係へ

●仔獅子の引き手募集

日時／5月20日(土)午後1時～▼対象／小学生以下▼定員／先着80人▼申し込み／4月4日(火)～17日(月)まで同係へ

◆学校や子ども会以外の参加は保護者同伴。はつぴは用意します。

閩同係 ☎26-5759

松山まつり武者行列「体験武者」

総勢約1000人の鎧武者が練り歩く松山まつり「武者行列」に参加してみませんか。

日時／5月1日(月)午前10時30分～午後4時ころ▼集合／松山体育館▼定員／先着10人▼申し込み／4月5日(水)松山総合支所建設産業課内、松山地域観光物産事業実行委員会へ ☎62-2611

花の城下町まつりやま探訪

日時／4月15日(土)、16日(日)の午前10時～午後3時▼場所／松山歴史公園▼①松山城大手門2階からの桜の鑑賞 ②鎧よろいの着付け体験 ③茶室「翠松庵」での呈茶 ④城下町歩き「ぶらり古地図探訪」(15日(土)午前10時～正午(要事前申し込み)▼定員／④のみ先着15人▼費用／①～③無料 ④500円▼申し込み／①～③当日会場へ ④4月5日(水)松山総合支所建設産業課内、松山地域観光物産事業実行委員会へ ☎62-2611



**自分で作ってマスターする
男性の基礎料理講座受講生募集**

日時／5月11日、25日、6月8日、22日、7月6日、20日の木曜日午前9時30分～午後1時(全6回)▼場所／ひらたタウンセンター▼対象／本市在住で料理初心者の方▼定員／20人程度▼内容／健康づくりや基礎調理の講話と調理実習および試食▼持ち物／エプロン、三角巾、ハンドタオル、筆記用具▼費用／1千500円(材料費、保険料など)▼申し込み／4月3日(月)～17日(月)の平日に市健康課健康係へ ☎24-5733

**はあと♡ほっとコンサート
実行委員ボランティア募集**

対象／高校生以上▼定員／20人程度▼内容／コンサートの企画、ポスター・チラシ・看板などの制作、受け付け、客席への誘導、コンサートの盛り上げなど▼申し込み／5月12日(金)まで酒田子育て支援センター ☎33-2444、平田子育て支援センター ☎61-7228、松山子育て支援センター ☎61-4821、八幡子育て支援センター ☎28-8032、親子ふれあいサロン ☎26-5613へ

**めんたまくつちゃべカフェ
参加者募集**

日時／4月21日(金)午後7時～(受け付け6時45分)▼場所／ひらたタウンセンター▼対象／平田地域で何か面白いことをやってみたい20代～40代の方▼定員／先着20人▼内容／参加者が出したテーマによるグループミーティング▼費用／300円(お菓子と飲み物代)▼申し込み／4月19日(水)午後5時まで平田総合支所地域振興課地域振興係へ ☎52-3910 ㊟52-3116 ✉shinko-hirata@city.sakata.lg.jp

さしこ教室受講生募集

対象／【①初級】初心者 【②中級】上級【初級または中級修了者】▼定員／①先着20人 ②各先着15人 【①②共通】日時／5月24日～9月27日の毎月第2、第4水曜日(8月9日を除く)午後1時30分～3時30分(全8回)▼場所／平田農村環境改善センター▼講師／平田さしこの会▼費用／無料(材料は各自準備)▼申し込み／4月10日(月)～電話で平田総合支所地域振興課へ ☎52-3910

**酒田市雇用創造協議会
求職者向けセミナー受講生募集**

日時	セミナー名
4月18日(火) 19日(水) 午前10時～ 午後4時	アナウンサー直伝! コミュニケーション力 アップセミナー

場所・駐車場／申込時に確認してください▼対象／市内企業に就職や転職を希望する方または本市で起業を検討している方で、セミナーを全日程受講可能な方▼定員／15人(最少催行人数4人)▼申し込み／4月10日(月)まで同協議会事務局ホームページ(<http://sakata-koyou.jp>)または ☎43-1555 ㊟23-1556

**酒田マリンジュニア合唱団
団員募集**

活動日時／毎週土曜日の午前10時～11時30分▼場所／総合文化センター▼対象／市内小学1年生～中学3年生▼内容／合唱練習、定期演奏会、県少年少女合唱祭参加など▼講師／関矢順氏、関矢基博氏他▼費用／年会費5千円、月会費千円(制服代別途)▼申し込み／5月6日(土)まで年会費を添えて総合文化センター事務室へ
◆練習の見学ができます。

**岡市社会教育文化課公民館事業係
24-2993**

**高校生ボランティアサークル
「かざみどり」会員募集**

ボランティアに興味のある方は気軽に問い合わせください。部活動をしている方も参加できます。活動日時／随時▼場所／総合文化センターなど▼対象／本市在住または本市に通学している高校生▼内容／市事業への協力、募金活動、独自活動など▼費用／無料▼申し込み／市社会教育文化課公民館事業係へ ☎24-2993

**総合文化センターホール
機器操作講習会受講者募集**

期日／①4月17日(月)～19日(水)(3日間) ②4月24日(月)～26日(水)(3日間)▼時間／午後7時～9時▼場所／総合文化センター▼対象／総合文化センターの操作機器を今後利用する予定で全日受講できる方▼定員／①②各20人程度▼費用／無料▼申し込み／4月13日(木)まで同センター受付へ ☎24-2992

**ひらたタウンセンターシアター
OZ機器操作講習会受講者募集**

日時／4月24日(月)～26日(水)午後7

時〜9時(3日間)▼場所／ひらた
タウンセンター▼対象／シアター
OZの音響照明機器を今後利用す
る予定で全日受講できる方▼定員
／先着20人(更新者含む)▼費用／
無料▼申し込み／4月14日(金)まで
平田総合支所地域振興課健康福祉
係へ ☎5213911

**ひらたタウンセンター
筋力トレーニング器具利用講習会**

日時／5月9日(火)午後7時〜9時、
10日(水)午前9時〜11時▼場所／ひ
らたタウンセンター▼対象／高校
生以上▼定員／各日先着20人▼持
ち物／筆記用具、内ズック▼費用
／510円▼申し込み／開催日前
日まで電話で平田総合支所地域振
興課健康福祉係へ ☎5213911

酒田市スポーツ教室

「タグラグビー教室」参加者募集

期日／4月23日〜12月10日の日曜
日(全12回)▼時間／午前10時〜正
午▼場所／光ヶ丘球技場、市親子
スポーツ会館▼対象／小学生以上
▼内容／タックルの代わりに腰に
付けたタグを取る、身体のおつか
りあいのないラグビー▼費用／5
00円(保険料)▼申し込み／4月
20日(木)まで酒田市ラグビーフット
ボール協会事務局、松平 ☎2221

2212

甲種防火管理新規講習会参加者募集

日時／5月17日(水)、18日(木)の午前
9時30分〜午後4時30分▼場所／
酒田勤労者福祉センター(緑町)▼
対象／次の施設などで管理・監督
的立場にある方・自力避難困難者
が入所している小規模福祉施設で
10人以上収容する事業所・店舗、
ホテル、飲食店などで30人以上収
容する事業所・その他で50人以上
収容する事業所▼内容／消防法に
基づく甲種防火管理新規講習会▼
費用／3千円(テキスト代。当日
持参。ただし酒田地区防災協会加
入事業所は、1事業所当たり2人
まで1千円を助成)▼申し込み／
5月9日(火)まで所定の申込用紙に
必要事項を記載し、最寄りの消防
署へ直接

◆申込用紙は最寄りの消防署にあ
るほか、市ホームページからダウ
ンロードできます。

問 同課 ☎617113

旧阿部家「春の会」参加者募集

日時／4月29日(祝)午後2時〜▼場
所／旧阿部家(山元)▼対象／小学
生とその保護者▼定員／先着30人
▼内容／よもぎ団子作り、ひな流
し▼費用／100円(材料代)▼申

申し込み／4月23日(日)まで旧阿部家
へ ☎5412776



親子ふれあいサロンへどうぞ【4月の予定】

期日	時間	内容	対象・定員	申し込み
4/10(月)	10:30~12:00	「おおきくな〜れ」身長・体重測定	就学前児童と保護者	当日会場へ
4/12(水)	10:30~11:00	「おはなしひろば」絵本の読み聞かせ		
4/18(火)	10:00~12:30	「食育講座」 クッキング離乳食Part1 講師/管理栄養士 星川陽子氏	6か月〜8か月の乳児 と保護者8組	4/5(水) 9:30~
4/24(月)~ 4/28(金)	11:00~11:20	「プレイランド」 こいのぼりウィーク	就学前児童と保護者	当日会場へ

問 交流ひろば内、親子ふれあいサロン ☎26-5613

新刊紹介

地歌舞伎を見に行こう

産業編集センター／編 産業編集センター 一般図書



江戸時代から伝わる「地歌舞伎」の歴史をたどり、美しい村里の旅を楽しむためのトラベルガイド。歌舞伎への熱き思いが見事に伝承されている全国6か所の地歌舞伎の里(黒森歌舞伎掲載)を豊富な写真で紹介。見どころやおいしいものなども掲載。

僕は上手にしゃべれない

権野直弥／著 ポプラ社 中高生向け



吃音の悩みをかかえ、中学に入学した悠太。入学式の日には、当然自己紹介があるっていうのはわかってたが…。著者自身の経験をもとに、吃音に苦しむ少年の葛藤と希望を描いた胸を打つ物語。

あしたから1ねんせい

きむらゆういち／さく 有田奈央／え 新日本出版社 児童絵本



ゆうくんはあしたから1年生。学校ってどんなところかな…?期待でワクワク。不安でドキドキ。あたらしい生活を迎える新1年生を応援する絵本。

© TRC

展示

酒田市美術館

☎3100095
会期中無休

◆酒田市美術館収蔵品展―生誕100年森田茂と新田嘉一コレクション―「4月16日(日)まで」

◆アルフォンス・ミュシャ展「4月22日(土)～5月28日(日)」
〔裏表紙参照〕

【市民ギャラリー】

◆アトリ絵の会庄内を描く「4月3日(月)～9日(日)」

◆女子美術大学同窓会創立100周年山形支部10周年作品展「4月10日(月)～16日(日)」

土門拳記念館

☎3100288
月曜日(祝日の場合は翌日) 休館

◆土門拳自選作品展 ◆風貌 ◆第23回酒田市土門拳文化賞受賞作品展
展 ストライン久美子氏「横須賀ブルーペルリ164年目の再上陸を想起する」他「4月16日(日)まで」

酒田市立資料館

☎2416544
会期中無休

◆酒田雛街道 北前船とおひなさま「4月3日(月)まで」

◆第201回企画展 古き良き湊町の面影伝える―懐かしい酒田の旧町名「4月8日(土)～6月19日(月)」
〔裏表紙参照〕

◆岸洋子メモリアル特別展示「12

月27日(水)まで」

松山文化伝承館

☎6212632
月曜日(祝日の場合は翌日) 休館

◆まつやまのお雛様と押絵・雛菓子「4月9日(日)まで」

◆アジアのなかの暮らしの技展「4月15日(土)～6月11日(日)」

◆「真下慶治記念室」
◆最上川 I「6月11日(日)まで」

阿部記念館

☎6212925
土曜・日曜日、祝日開館

◆【常設】阿部次郎の書・書簡・原稿、阿部裏の貝の標本、阿部家ゆかりの遺品など(土曜・日曜日は中学生以下無料)

ひらた
タウンセンター
☎5213011

◆佐藤光治作品展「4月30日(日)まで」

本間家日本邸

☎2213562

◆本間家のおひなさま「4月初旬まで」

◆端午の節句と刀装具「4月初旬～6月初旬」

本間美術館

☎2414311

●美術展会場・清遠閣会場

◆雛祭 古典人形展「4月3日(月)まで」

◆本間美術館開館70周年記念特別展 館長が選ぶ珠玉のコレクション
「4月9日(日)～5月23日(火)」

◆館長のギャラリートーク「日時／

4月23日(日)午後2時～

●清遠閣会場

◆本間美術館開館70周年記念展 本間美術館と歴史物語「4月8日(土)～7月12日(水)」

さかた街なか
キャンパス
☎231911
水曜日休館

◆写心会「Half tone」写真展「4月4日(火)～17日(月)」

◆酒田郵趣会主催 切手趣味週間 趣味の切手展「4月20日(木)～24日(月)」

◆「ブナの声2017」斎藤政広写真展しぜんというおもしろさほくのがっこう「4月27日(木)～5月15日(月)」

◆「ブナの声が聞こえるあったかコナンサート」日時／5月14日(日)午後1時～3時

酒田夢の倶楽部
〔華の館〕
☎2212233

◆湊酒田 加藤家のお雛さま「4月3日(月)まで」

◆伝統工芸「匠の技展」「4月22日(土)～6月18日(日)」

◆【常設】栄華を誇った本間家の「亀笠鉾」酒田の歴史文化展(入場無料)

舞娘茶屋 雛蔵畫廊
相馬樓
☎212310
水曜日休館

◆酒田のおひなさま「4月3日(月)まで」

◆【常設】竹久夢二美術館、新田嘉一コレクション、現代雛

旧鑑屋

☎2215001

◆雛街道特別展「4月3日(月)まで」
◆酒田まつりのしつらい展「4月26日(水)～5月21日(日)」

山王くらぶ

☎2210146

◆第12回・傘福展示 湊町酒田の傘福「5月20日(土)まで」

◆【常設】人形作家 辻村寿三郎作「さかたの雛あそび」舞妓

あいおい
工藤美術館
☎9002846846
金曜～日曜日、祝日、4月3日(月)は開館

◆北前船が運んだ古典名雛(玉山・秀英など)と古美術品「4月3日(月)まで」

◆北前船が運んだ美術工芸品(武器甲冑、着物、陶磁器)「4月14日(金)～30日(日)まで」

◆【常設】庄内の民芸品

相談

無料法律相談

日時／4月25日(火)午後5時～8時
▼場所／交流ひろば ▼対象／本市、三川町、庄内町、遊佐町在住か、本市に勤務先のある方 ▼定員／先着6人 ▼内容／法律に関する相談(本人のことに限る。申込時に相談の概要と住所、氏名をお知らせ

ください。秘密は厳守します)▼
相談員／藤井正寿弁護士▼申し込み／4月7日(金)の午前8時30分～午後5時15分に電話で市まちづくり推進課市民相談室へ ☎26-15726

さかた情報ひろば

―国・県・市民などからのお知らせ―

東北エプソン構内の桜並木を一般公開します

今年も同社構内の桜並木を一般公開します。

期間／4月14日(金)～20日(木)午前10時～午後3時▼場所／東北エプソン株式会社(十里塚)

同社事業管理グループ ☎31-3131

不動産を競売します

物件／宅地、建物など▼物件詳細書閲覧期間／5月18日(木)まで▼閲覧場所／山形地方裁判所鶴岡支部(鶴岡市)▼入札期間／5月11日(木)～18日(木)午後5時▼入札場所／同支部
◆インターネット(<http://bis.sikkou.go.jp/>)でも物件情報を確認できます。
同支部 ☎0235-123-1667

県営住宅入居者募集

アパート名	所在地	募集数	募集区分
川南1号	若宮町二丁目	4	単身可
川南2号	若宮町二丁目	1	単身可
川南3号	若宮町二丁目	2	単身可
川南4号	若宮町二丁目	1	単身可
こがね2号	こがね町二丁目	1	
こがね3号	こがね町二丁目	2	
東泉1号	東泉町四丁目	1	
東泉3号	東泉町四丁目	1	
鳥海1号	富士見町三丁目	2	
鳥海2号	富士見町三丁目	3	

資格／現に同居または同居しようとする親族がいて公営住宅法に適合する方▼家賃／所得に応じて▼入居時期／6月上旬▼申し込み／4月5日(水)～11日(火)の午前10時～午後5時に県営住宅指定管理者西王不動産(庄内総合支庁内)へ ☎0235-663210

第6師団創立55周年・神町駐屯地創立61周年記念行事

日時／4月16日(日)午前8時～午後3時▼場所／陸上自衛隊神町駐屯地(東根市)▼内容／観閲式、観閲行進、戦闘訓練展示、オートバイドリル、装備品の展示など

同第6師団 ☎0237-48-1151

KINBOWはるフェスタ

日時／4月29日(祝)午前10時～午後3時▼場所／山形県金峰少年自然の家(鶴岡市)▼対象／どなたでも▼定員／150人程度▼内容／自然散策や食体験などを通して、春を感じたり家族と触れ合ったりする▼費用／1人500円程度(昼食代、保険料)▼申し込み／4月4日(火)～21日(金)の午前9時～午後5時(10日(月)と16日(日)を除く)に同少年自然の家へ ☎0235-124-2400

◆詳しくは4月4日(火)以降、同自然の家のホームページを参照してください。
子ども発達相談すてっぷ

子どもの発達支援に関して、親子で遊びながら、子どもの興味や楽しみが広がるよう専門スタッフがサポートします。

相談方法／来所、電話相談(1時間程度、日時は応相談)

【遊びのひろば】日時／毎月第3日曜日午前10時～11時30分

同鳥海学園 ☎75-3334

鳥海イヌワシみらい館猛禽類観察会「里山の猛禽・サシバ」

日時／4月15日(土)午前8時30分～正午▼場所／平田地域▼対象／ど

なたでも▼定員／先着15人▼内容／絶滅危惧種サシバの観察▼講師／自然保護専門員 長船裕紀氏▼費用／300円(保険料、資料代)▼申し込み／4月13日(木)午後5時まで鳥海イヌワシみらい館へ(土曜・日曜日休館) ☎64-4681
✉moukin@rapfor-c.com

まちかど健康チェック

日時・場所／4月10日(月)午後2時～3時・松原コミュニティ防災センター、26日(水)午前10時～11時・松陵コミュニティセンター▼対象／どなたでも▼内容／血圧、体脂肪・内臓脂肪、血管年齢の測定▼費用／無料▼申し込み／当日会場へ
同本間病院友の会 ☎26-6631

市民の皆さん、酒田市発行の印刷物がスマホ・パソコンで読めます!

eBOOKSのホームページはこちら



※スマートフォンをご利用の際は、専用アプリ(無料)をダウンロードしてください。
※アプリの利用は無料ですが、パケット通信料はお客さまのご負担となります。

山形県内の印刷物を集めた電子書籍ポータルサイト
YAMAGATA eBOOKS
ヤマガタイブックス
同市長公室広報広聴係 ☎26-5706

**新緑の十二滝・経ヶ蔵ツアー
参加者募集**

日時／4月16日(日)午前9時～午後1時
▼集合／ひらた生涯学習センター
▼対象／小学生以上(小学1年・2年生は保護者同伴)
▼定員／先着100人
▼持ち物／昼食、飲み物、雨具など
▼費用／一般1千円(アイアイひらた入浴券、記念品など)、高校生以下無料
▼申し込み／4月3日(月)～10日(月)の平日午前9時～午後5時に東陽コミュニティセンター内 新緑の十二滝・経ヶ蔵ツアー実行委員会へ
☎・FAX 54-2292

胎蔵山春祭り登山 参加者募集

日時／5月3日(祝)午前7時～午後3時(雨天決行)
▼集合／元田沢薬師神社本殿(田沢)
▼対象／小学生以上(小学3年生以下は保護者同伴)
▼内容／薬師如来像を交代で背負い、胎蔵山の頂上まで登山
▼持ち物／昼食、飲み物、雨具など
▼費用／500円(記念品代)
▼申し込み／4月30日(日)まで胎蔵ロマン会、岩間 ☎54-2766、080-5576-1492

**眺海の森「第1回森林教室」
参加者募集**

日時／4月29日(祝)午前10時～午後3時
▼場所／眺海の森森林学習展示館(土淵)
▼対象／どなたでも
▼定員／先着30人
▼内容／山野草観察の散策、ミニチュア作り
▼費用／1千円(昼食代、材料代、眺海の森さん入浴券または「森の家」のそば割引券付き)
▼申し込み／同館へ ☎62-3323
◆参加者には緑の苗木をプレゼントします。

**3級販売士資格取得セミナー
受講者募集**

日時／5月9日～6月13日の火曜、木曜日の午後6時～8時30分(初回のみ午後5時30分集合)(全10回)
▼場所／酒田産業会館(中町二丁目)
▼内容／7月8日(土)施行の第80回3級リテールマーケティン(販売士)検定試験合格に向けたセミナー
▼講師／(一社)日本販売士協会登録講師 1級販売士 齊藤伸一氏
▼申し込み／4月20日(木)まで酒田商工会議所総務企画課へ ☎22-9311

◆費用など詳しくは酒田商工会議所ホームページ(<http://www.sakata-ci.or.jp/>)を参照してください。

ひらたタウンセンターすまいるの催し

【すまいる名作映画鑑賞会】期日・内容／4月5日(水)・「武士の一分」、12日(水)・「ツォリスト」(洋画)、19日(水)・「青い山脈」、26日(水)・「ロッキーン3」(洋画)
▼時間／午後1時30分～
▼費用／無料
【楽しいパソコン教室4月生募集】

時間／金曜日午後
▼場所／ひらたタウンセンター
▼定員／4人
▼内容／全く初めての方コース、ワード・エクセル
▼費用／4千円(資料代)
▼申し込み／カフェすまいる、齋藤 ☎080-3526-6147

【うたごえ喫茶】日時／4月10日(月)午後7時～
▼費用／400円
▼申し込み／当日会場へ
☎52-3130

酒田ユニサイクルケセラ

一輪車演技発表会

日時／4月15日(土)午後1時～、午後6時～(2回公演)
▼場所／ひらたタウンセンターシアターOZ
▼出演／特別ゲスト、山形田沢つ子こぐぞくクラブ、S★リンク
▼費用／無料
▼申し込み／当日会場へ
☎平田B&G海洋センター、阿曾 ☎52-6284

お花見の屋形船「みづき」特別運航

期間／4月7日(金)～23日(日)
▼時間／【1回目】午前10時30分～【2回目】午後1時20分～【3回目】午後3時～
▼内容／新井田川沿いの桜並木を眺めながらの遊覧
▼運賃／1千円(小学生500円、就学前児童は無料)
☎酒田湊観光企画(有) ☎21-8015

勤労者無料法律相談

日時／4月28日(金)午後3時～7時
▼場所／東北労働金庫酒田支店(千石町一丁目)
▼対象／本市または遊佐町在住か勤務先のある方
▼定員／先着8人
▼相談員／東海林正樹弁護士
▼申し込み／4月3日(月)～27日(木)に同支店へ ☎22-0321

無料登記・境界問題相談

日時／4月18日(火)午前9時30分～正午
▼場所／酒田勤労者福祉センター(緑町)
▼対象／どなたでも
▼内容／土地の売買・相続・表示の登記、土地境界の問題など
▼相談員／司法書士、土地家屋調査士
▼申し込み／当日会場へ

☎山形県土地家屋調査士会酒田支部、渡部 ☎35-8017

4月の各種相談 ひとりで悩まずにご相談ください。

項目	日時(祝日を除く)	場所/問い合わせ
市民生活相談	月～金曜日/ 8:30～17:15 (12:00～13:00を除く)	市役所6階、市民相談室 ☎26-5760
消費生活相談	月～金曜日/ 8:30～17:15	市役所6階、市消費生活センター ☎26-5761
多重債務相談	月～金曜日/ 8:30～17:15	市役所6階、市消費生活センター ☎26-6266
山形財務事務所 借金返済に関する 相談窓口	月～金曜日/ 8:30～17:15 (祝日、年末年始除く)	山形市緑町2-15-3、山形財務事 務所1階理財課【相談専用電話】 ☎023-641-5201
山形いのちの電話	年中無休/ 13:00～22:00	社会福祉法人山形いのちの電話 ☎023-645-4343
人権相談	11日(火)、25日(火)/ 9:30～12:00	市役所6階、市民相談室 ☎26-5760
	10日(月)/9:00～12:00	ひらたタウンセンター ☎52-3910
	19日(水)/13:30～15:00	松山健康福祉センター ☎62-2611
人権相談 (人権擁護委員駐在日)	月・木曜日/ 9:00～16:00	山形地方法務局酒田支局 ☎25-2221
行政相談	4日(火)、18日(火)/ 13:30～15:00	市役所6階、市民相談室 ☎26-5760
	10日(月)/9:00～12:00	ひらたタウンセンター ☎52-3910
女性のための相談	月～金曜日/ 9:00～16:00	交流ひろば1階 ☎26-5616
年金相談	月曜日(祝日の場合は翌 日)/8:30～19:00 平日/8:30～17:15 (祝日、年末年始除く)	街角の年金相談センター酒田 ☎22-4554 電話での相談は鶴岡年金事務所へ ☎0235-23-5040
交通事故相談	月～金曜日/ 9:00～16:00	山形県交通事故相談所庄内支所 (庄内総合支庁内) 電話相談可。無料弁護士相談もあり ます。☎0235-66-5452
教育相談	月～金曜日/ 9:30～18:00 土曜日/9:30～12:30	総合文化センター2階、教育相談室 ☎0120-783-042

項目	日時(祝日を除く)	場所/問い合わせ
青少年相談	月～金曜日/ 9:30～16:30	中町庁舎4階、市青少年指導センター ☎24-2901
心配ごと相談	4日(火)、18日(火)/ 9:00～12:00	地域福祉センター(新橋二丁目1-19) ☎23-5765
生活困窮者自立支 援相談	月～金曜日/ 8:30～17:15 (祝日、年末年始除く)	生活自立支援センターさかた (地域福祉センター内) ☎25-0350 ☎24-6299 ✉jiritsu@sakata-shakyo.or.jp
若者の就職・転職・ 仕事の悩み相談	月～土曜日/ 10:00～18:00 (受付は17:30まで)	山形県若者就職支援センター 庄内プラザ(産業会館1階) ☎0120-219-766
内職の相談	月～金曜日/ 9:00～16:00	酒田産業会館1階、市商工港湾課 ☎26-5757
労働相談(社会保 険労務士駐在日)	原則金曜日/ 13:00～16:30	庄内総合支庁地域産業経済課 ☎0235-66-5491
身体障がい者 更生相談	第2・第4水曜日/ 13:00～15:00	市身体障害者福祉センター ☎26-3715
精神保健福祉相談	3日(月)/13:30～15:30 (要予約) ◆次回5月25日(木)。	酒田農業技術普及課 (若浜コミセン東隣) ☎庄内保健所 ☎0235-66-4931
女性の健康相談	月～金曜日/ 8:30～17:15	庄内保健所子ども家庭支援課 (庄内総合支庁1階) ☎庄内保健所 ☎0235-66-5653
ひきこもり相談	25日(火)/ 13:30～15:30(要予約)	庄内保健所地域保健福祉課相談室 (庄内総合支庁1階) ☎庄内保健所 ☎0235-66-4931
エイズ・梅毒・性器ク ラミジア感染症、B 型肝炎およびC型 肝炎個別相談・検査	[相談] 月～金曜日/ 8:30～17:15 [検査] 毎週火曜日/ 9:20～12:00(要予約)	庄内保健所保健企画課健康相談室 (庄内総合支庁2階) ☎庄内保健所 ☎0235-66-4920

鶴岡市

県指定無形民俗文化財
春の例大祭奉納上演
山戸能・山五十川歌舞伎
日時/5月3日(祝)午後2時～5時/場所
山五十川古典芸能伝承館/内容/山
戸能、座柳雛子、恋慕の舞、式三番、
能「春日龍神」(山五十川歌舞伎)場
手本忠臣蔵大序鶴ヶ丘社頭兜改めの場
山五十川公民館 ☎0235-51451
2949

庄内町

楯山公園桜まつり
日時/4月22日(土)、23日(日)午前11時～午
後4時/場所/楯山公園/内容/鯉・
豚のあぶり焼きの販売、各種売店、楯山
野音フェス2017(22日午後3時)、
スタンブラリーなど/前売り券/1千
円/前売り券取扱所/クラッセ、庄内町
商工会(コアアルザ)、商工会立川支所
庄内町役場立川庁舎
☎庄内町観光協会 ☎4212922

遊佐町

鳥海山おもしろ自然塾
「そば打ち体験教室」
日時/4月15日(土)午前10時～午後1時
場所/四季の森しらい自然館/対象/一
般/定員/先着20人/内容/そば打ち体
験と試食/持ち物/エプロン、タオル
費用/1千500円/申し込み/4月10
日(月)まで鳥海山おもしろ自然塾推進協
会事務局へ ☎7212069

三川町

第35回三川町菜の花まつり
―弾んで！踊って！探してGO―
日時/5月5日(祝)午前10時～午後3時
場所/いろり火の里周辺/内容/菜の花
DANCEフェスタ、菜の花娘写真撮影
会、三川へGO、特産品販売、犬猫里親
探し会など/費用/無料(一部有料あり)
☎三川町菜の花まつり実行委員会事
務局(三川町観光協会) ☎0235-
664656



虐待かもと思ったら…
すぐにお電話をください

児童相談所や市相談窓口では、出
産・子育てに関する相談をなんでも受
け付けています。気になることはぜひご
連絡ください。

市相談窓口電話番号
26-5734

児童相談所全国共通ダイヤル
189 いちはやく



◆連絡先や連絡内容に関する秘密は守られます。
◆全国共通ダイヤルはお住まいの地域の児童相
談所につながります。

眠れない…は心の
SOS 一人でも悩まず相談を

こころの相談窓口

市健康課 ☎24-5733
八幡総合支所地域振興課
☎64-3113
松山総合支所地域振興課
☎62-2611
平田総合支所地域振興課
☎52-3911
庄内総合支庁地域保健福祉課
☎0235-66-4931
◆平日の午前8時30分～
午後5時15分

酒田市休日診療所 4月の診療日

4月の診療日は、2日(日)、9日(日)、16日(日)、
23日(日)、29日(祝)、30日(日)です。

※急病や軽いかげのときにおいでください。
※保険証を忘れずにお持ちください。

診療受付時間/午前8時30分～11時30分、午後1時～4時30分
(ただし午前11時30分～午後1時でも急患は受け付けます)
場所/船場町二丁目1-31 市民健康センター別館
電話/21-5225 (受付時間中のみ)
平日の問い合わせ/市健康課健康係 ☎24-5733

大切な人へ 第7回

伝えたかった想いをここに…

思春期の子どもたちや子どもを思う親たちとの
出会いの中で、大切な想いをお預かりしています。
そんな想いを聞いてください。

(カツコ書きの声)が聞こえます



市健康課
助産師・思春期保健相談士
後藤 敬子さん

ごつとさんへ

私は、中学1年の冬ごろから学校に行けなくなりました。特に理由もなく…。学校に行っても教室に入れない日々でした。

3年生の夏に、養護の先生に誘われて命の話聞いたのです。

ごつとさんの声は、私の心に飛び込んできました。学校に行かせようと必死になっている両親と祖母を思い出させたのです。布団から出なさいと叱り、部屋に引きこもり泣く私の背中をさすってくれた姿を思っただけ涙が止まらなかった。

ごつとさん。覚えていますか？

あの時、言葉の後ろにある「カツコ書きの声」を聞けと言ってくれたこと。なぜ、こんなことを言うの？とて、耳を澄ますと聞こえてくる言葉にならない心の声のこと。

母の「早く起きなさい。何回、呼んだら起きるの！」。毎朝の小言の後ろには（こうして起こしてあげられるのは後数年…一人で起きるようになるうね。時間を守る

人になつてね。幸せになるのよ…。

父の「ちゃんと勉強しろ」の言葉の後ろには（夢に近づけ！幸せになれ！）。そんな大切な人へカツコ書きの思いの話。

ごつとさん。私は大学に行きます。心理学を学びたくて頑張った3年間の高校生活は楽しかったです。不登校の頃、長い一日が苦しいことを私は知っています。だからこそ「学校なんか行かない！」って校門の前で親を困らせている子の（助けて！）カツコ書きの声が聞こえてくるのです。あの日、ごつとさんに会えたおかげです！（略）

「うれしい手紙をありがとう。優しいあなたの気持ちを皆さんに紹介していい？」と聞くと「もちろんです」と快諾してくれました（学校に行けなかった辛さは優しさで強さになった。幸せになつてね！）。この記事が載るころ、18歳の彼女の新しい生活が始まっていることでしょう。

SEASONAL FOOD vol.36

さかたの旬



焼麩のかば焼きどんぶり

旬の食材を使った料理を
和田市食生活改善推進員が紹介します。

wheat
gluten

庄内麩はみそ汁の具にとどまらず、サラダのクルトン代わりにしたり、ミルフィーユにしたりとバラエティー豊かに食べられています。今回は、主菜としてかば焼き風にした一品を紹介いたします。



ポイント

戻した板麩、ピーマンは水分が多いので、クッキングペーパーなどで十分に水分を取ってから揚げましょう。

材料

4人分

- 米……………2合
- 板麩……………2枚
- ピーマン……………2個
- 鶏ささみ……………4本
- ニンジン……………小1本(70g²)
- 片栗粉……………適量
- 揚げ油……………適量
- しょうが汁……………少々
- 【A】水……………300cc
- しょうゆ……………大さじ2.5
- 砂糖……………大さじ2
- 酒……………小さじ1
- みりん……………小さじ1
- 塩……………少々

作り方

- ①米は炊いておく。
- ②板麩は10分くらい水で戻し、固く絞って1¹/₂幅に切ります。鶏ささみは一口大にそいでおく。
- ③ピーマンは、縦千切りにして油通し(100度～140度の温度で10秒程度火を通す)、ニンジンは千切りにして茹でる。
- ④②に片栗粉をつけて、油で揚げる。
- ⑤Aのたれをひと煮立ちさせてからしょうが汁を加える。火を止めてから④をからめ、どんぶりのご飯の上に③を共に彩りよく盛り合わせる。



ボイス オブ **Voice of** アランマーレ VOL.12

バレーボールチーム
「プレステージ・インターナショナルアランマーレ」の
選手・スタッフの素顔を紹介。

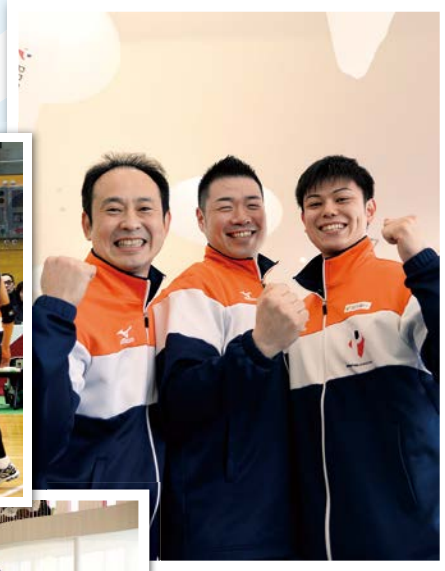

[左]田中修二トレーナー
[中]北原勉監督
[右]小林準コーチ

VチャレンジリーグIIで4位となったアランマーレ。
躍進を支えた北原監督はじめスタッフの皆さんに話を聞きました。

シーズンを振り返って

北原／8勝7敗という結果に納得はしていません。シーズン終盤まで上位チームとの競り合いで、勝負どころの1本を逃して1月のホームゲームでは、酒田

の皆さんの目の前で勝利することができ、本当に良かったと思います。

見えないところでチームを支える

小林／私はコーチとして、普段の練習では監督を補佐しています。試合中はアナリスト(分析担当)として、観客席から戦況を分析し、データ化しています。データは情報端末を通じてリアルタイムで監督に送られ、戦術に生かされています。

田中／トレーナーとしての私の役割は、選手が最大のパフォーマンスを発揮できるようにすること。筋力トレーニングはもちろん、けがをする可能性を減らすため、体の動きを改善する指導などを行っています。今シーズンはけが人がゼロで乗り切れてとても良かったと思います。

来シーズンこそ

北原／練習などさまざまな場面で声を掛けてくれる市民の皆さんに対しては感謝の気持ちでいっぱいです。ホームゲームでは、多くの声援が何よりの力になりました。来シーズンも市民の皆さんと一緒に戦い、VチャレンジリーグIへ昇格を果たします！

第12回

「全ては選手のために」

アランマーレホームページ
www.aranmare.jp/



チーム公式ツイッター
https://twitter.com/aranmare_volley

／今回は平田総合支所を紹介します／



建設産業課
産業係
佐藤さん

これであなたも市役所通 市役所へ 行こう! VOL. 09 Go to City Hall.



地域振興課
市民係
川村さん



山形県の「目ん玉」平田
田園地帯に囲まれた平田総合支所。晴れた日には美しい鳥海山が一望できます。



平田総合支所正面
旧平田町役場だった同支所。2階・3階には、酒田地区広域行政組合消防本部が配置されています。



明るく現代的な雰囲気
1階には窓口のほかに、荘内銀行の支店が入っています。



119番はここで受理
2階から上は、消防本部です。3階の通信指令課では、火災や救急の一報を受け、消防車や救急車出動の指令を出しています。



ひろ〜いタウンセンター
広く開放的な雰囲気のタウンセンター。東西南北、4方向に入口があります。図書館の分館も併設されています。



体育館もプールもあるよ
支所のすぐ隣にある平田B&G海洋センター。プールは夏季に営業し、多くの子どもたちが利用します。



VOL. 48

株式会社 丸高

市内企業の優れた技術力や製品、サービスを紹介します。



建築工事事務部 建築工事室
小嶋ネルソン 敏明さん
故郷ブラジルを離れ25年。
日本在住の方が長くなりました。

専門技能職を社内育成

当社は、総合建設業として土木と建築の2つの事業を柱にさまざまな工事の元請を行っています。1つの建物を完成させるには、

元請会社と専門工種を手掛ける会社の施工協力が必要ですが、現状は専門の職人不足で、施工体制の確保が難しくなっています。それをカバーし、工期短縮やコスト削減を図るため、3年前に建築工事業を新設しました。ここでは1人の社員が施工技術を複数習得している「多能工」という技能職の育成に力を入れています。新卒の若手も複数人所属しており、将来の多能工として奮闘しています。

多能工を目指して

建設業には鉄筋工や左官工など29種の工種がありますが、施工技術はどれも異なり、1つの工種を習得するには3年〜5年かかります。私は入社後すぐに建築工事業に



本社

配属になり、足場工・鉄筋工・型枠工に携わってきました。研修機関で2か月半にわたり缶詰め状態で勉強したことや、熟練の職人に教わったことを現場で実践しながら技術を習得しています。いずれは広範囲の施工技術を習得し、多能工として建物づくりに関わっていきたいと思います。

高工としての足場組立作業。高所作業のため安全帯をしっかりと掛け慎重に作業を行います。
教育訓練センターでの型枠工の研修風景。実際の現場環境を再現して実践的な研修を行います。



企業の概要

沿革	昭和23年7月吹浦で「丸高土建」として創業、昭和45年に本社を現在地に移転、平成5年に現商号に変更。三川に住宅展示場「クレパリーホーム」を常設。平成6年仙台支店を設置。
商号	株式会社丸高
資本金	8,000万円
住所	酒田市下安町41番地の1
電話番号	☎25-2011
代表者	代表取締役社長 高橋 剛
従業員数	150人
事業内容	土木事業、建築事業、住宅事業、企画開発事業
ホームページ	http://www.marutaka-miraiya.com/

編集後記

編集長のひとりごと

「私の街さかた」4月1日号の表紙は、十里塚の高橋武さんが丹精込めて育てた美しいランタンキュラスの花。ランタンキュラスは、ウエディングやフラワーアレンジメントなどで人気の花で、時期によってはバラ以上の引き合いがあるそうです。色鮮やかで可憐な花に惹かれ、春の日差しを受けたビニールハウスの中、汗だくになってシャッターを切りました。

今号は特集の代わりに、新年予算の見どころを掲載しています。折り込みの「予算概要」と一緒にご覧ください。そして、今号はなんとと言っても「ごっとさん」こと後藤敬子さんの「大切な人」がおすすめ！広報の記事の校正でポロポロと涙がこぼれたのは初めてです。編集長涙の推薦記事！ぜひご一読ください。

春は別れの季節。私たち市職員も4月から新しい体制で業務に臨みます。私たちチーム広報からも1人の仲間が他の部署へ転出しました。編集長として記事内容にダメ出しをする年下の私に、やさしく接してくれたその先輩には、感

謝の気持ちしかありません。新しい部署での活躍を心から祈っています。本当にありがとうございました。

そして私…まさかの広報6年目の春(笑) びっくりはしましたが、やるからには全力で「市民の皆さんに読んでもらえる広報」を目指して頑張ります。世間はすでに新年度ですが、広報は4月16日号以降が新年度。新しい企画も考えていますので、今年度も「私の街さかた」をよろしくお願ひします。「ひとりごと」も続きます…多分(笑)

広報広聴係 大井正紀



◆表紙の撮影中、高橋さんはこんなに素敵な笑顔を見せてくれました。花への愛情が伝わる一枚です。



アルフォンス・ミュシャ展

アルフォンス・ミュシャ（1860-1939）は、現在のチェコ共和国に生まれ、19世紀末のヨーロッパで流行した「アール・ヌーヴォー」の代表的な画家、デザイナーとして知られています。ミュシャの描く、美しい女性像、植物をモチーフとした装飾などは「ミュシャ・スタイル」と呼ばれ、今なお多くの人を魅了し続けています。

本展覧会では、代表作「ジスモンダ」などのポスターをはじめ、ミュシャの幅広い仕事の全容を約400点で紹介します。



「黄道十二宮」ラ・ブリュム誌のカレンダー／1896年

会期 4月22日(土)～5月28日(日)
(会期中無休)

時間 午前9時～午後5時
(入館は4時30分まで)

観覧料 一般830円(730円)、
大学・高校生420円(370円)、
中学生以下無料
◆()内は20人以上の団体料金。

関連企画

ミュシャ作品コレクター尾形寿行氏によるギャラリートーク

日時／4月22日(土)午前11時～、午後2時～▶費用／無料(要会員券または観覧券)

ギャラリートーク

【作品解説員】日時／5月5日(祝)、6日(土)の午後2時～【学芸員】日時／毎週木曜日、5月13日(土)、14日(日)の午後2時～【共通】費用／無料(要会員券または観覧券)

版画ワークショップ「ミュシャ風模様のランチョンマットを作ろう」

日時／5月7日(日)午後2時～▶定員／10人▶講師／県立酒田光陵高等学校教諭 新田佳奈子氏
▶持ち物／エプロン、汚れてもいい服装▶費用／500円▶申し込み／4月10日(月)午前8時30分～電話で同館へ

色鉛筆によるぬり絵 ミュシャの色彩を感じよう「装飾パネル」づくり

日時／5月21日(日)午後1時30分～▶対象／高校生以上▶定員／12人▶講師／奥山春名氏
▶持ち物／色鉛筆▶費用／2,000円▶申し込み／4月10日(月)午前8時30分～電話で同館へ

平日限定企画「☆ミュシャもしゃ☆」

お気に入りのミュシャ作品を模写し、希望者の作品は会期中館内に展示します。参加者にはオリジナルミュシャシールをプレゼント(1人1枚まで。無くなり次第終了)。
申し込み／会期中同館の受付へ(紙と鉛筆を貸し出します)

酒田市美術館 ☎31-0095

酒田市立資料館 第201回企画展 古き良き湊町の面影伝える

懐かしい酒田の旧町名

かつて「河岸八丁」と呼ばれた新井田川沿いの町々、宿場町として栄えた秋田町、伝馬町などの古い町名・小路名には、酒田湊繁栄の歴史が刻まれています。新住居表示の実施により、酒田市内中心部の町名が変更されてから50年。江戸時代から昭和にかけての絵図や地図を中心に、湊町・酒田の発展、町名の変遷を伝える資料を展示します。



明治16年鮑海郡詳細図(部分)

会期 4月8日(土)～6月19日(月) 会期中無休
時間 午前9時～午後4時30分
入館料 一般100円、小学生～大学生50円
(土曜・日曜日は小中学生無料。5月5日(祝)、19日(金)～21日(日)は無料)

酒田市立資料館 ☎24-6544

展示期間中のイベント

資料館調査員による展示解説

日時／5月27日(土)午前10時～(1時間程度)
▶費用／無料(入館料別途)

古い小路を歩こう

日時／5月28日(日)午前9時30分～正午(小雨決行)▶定員／20人▶内容／酒田市内中心部の古い小路を、町名・小路名をたどりながら散策▶費用／無料

【共通】申し込み／4月1日～同館へ

◆詳しくは申込時に問い合わせてください。

没後25年
岸洋子メモリアル特別展示も開催中

「しょうぼうしゃと みんなでしゃしんとったよ!」



浄徳幼稚園 さとう まゆ ちゃん

ちびっこ
ギャラリー
No.138



「市の木」
ケヤキ



「市の花」
トビシマ
カンゾウ



「市の鳥」
イヌワシ

酒田市政府 ☎998-8540 山形県酒田市本町二丁目2番45号
☎0234-22-5111(代表)
FAX) 0234-26-3688

八幡総合支所 ☎999-8292 酒田市観音寺字寺ノ下41番地
☎0234-64-3111(代表)
FAX) 0234-64-3110

松山総合支所 ☎999-6861 酒田市宇山田27番地の4
☎0234-62-2611(代表)
FAX) 0234-62-2618

平田総合支所 ☎999-6711 酒田市飛鳥字契約場30番地
☎0234-52-3111(代表)
FAX) 0234-52-3116

本紙に関するご意見、
ご要望をお寄せください。

酒田市長公室 ☎0234-26-5706(直通)
広報広聴係 FAX) 0234-26-3688
☐ koho@city.sakata.lg.jp