

私の街 さかた

8.1

2013 | 平成25年
酒田市広報 No.187



早く、正確に 火点をめがけて

7月21日、消防団酒田支団の消防操法大会が古湊ふ頭で行われ、自動車ポンプの部と小型ポンプの部でそれぞれ所要時間や操作技術の正確性などを競いました。
写真は自動車ポンプの部で見事優勝した第7分団(新堀)。

2 特集 レッツプレイ イン イングリッシュ!

6 空き家・空き地適正管理、風疹予防接種費用助成変更

7 ふるさと納税、酒田シティハーフマラソン大会

10 市巡回駅伝競走大会参加チーム募集

特集

レッツプレイ イン イングリッシュ!

—Let's play in English!—

平成23年度から、小学5年・6年生で外国語活動（英語）が必修となり、英語でのコミュニケーション能力の基礎を養うためのさまざまな活動が行われています。幼少期は柔軟な適応力があり、コミュニケーションに対する積極的な態度の育成や英語の音声に慣れ親しむのに適しているといわれています。今回は、本市の取り組みを入り口にして、幼少期に英語に親しむ重要性を考えます。

●お問い合わせ／市まちづくり推進課市民交流推進室 ☎26-5612



体を動かしたりゲームをしたりしながら、自然と英語に慣れていきます

英語であそぼう！

レッスンが行われている教室から元気な声が聞こえてきます。中をのぞくと、先生を囲んで子どもたちが楽しそうに遊んでいます。

先生と子どもたちの口から聞こえるのは、英語。先生の問い掛けに対して、みんな自然と英語で答えています。

本市で今年度から始まった、英語で発信できる子ども育成事業（通称「英語であそぼう」）では、年中から小学4年生までを対象に、市内3か所の会場でレッスンをを行っています。レッスンは毎週土曜日に行われ、来年3月まで開催されます。

ポイント① 楽しむ

いろいろな歌やゲームなどの活動を通して、英語に初めて触れる子どもたちも楽しく取り組んでいます。

ポイント② 伝える

英語で自分の思いを伝え合う



ゲームなどのそれ自体の楽しさに加えて、
子どもの好奇心を引き出すさまざまな工夫がされています



最初は恥ずかしそうにしていた子どもたちが、だんだん英語で
自分のことを伝えたり相手のことを聞いたりするようになりました



熊谷 幸花ちゃん(9歳)
薫さん
(公益ホール教室)

3年前までカナダで生活していましたが、日本に来てから娘が英語に触れる機会がなくなったのが気になっていました。「英語であそぼう」には、英語を学ぶというよりも、感覚を取り戻すために参加しました。

最初、娘は参加に前向きではありませんでしたが、英語だけのレッスンと、何より同年代の子が英語を使って話している環境がとても心地良いようです。

「英語であそぼう」のように、気軽に、また役に立つ英語に触れられる取り組みを今後も続けてほしいです。

参加者に聞きました



長谷部 心実ちゃん(5歳)
育美さん
(ひらたタウンセンター教室)

英語のネイティブスピーカーの先生から学べる機会を以前から探していたことと、娘が英語に興味を持ち始めたことが重なった時期に「英語であそぼう」を知り、応募しました。

娘はレッスンを楽しみにしていて、覚えてきた歌や単語を家でもよく声に出しています。「遊び」から「学び」へと自然につながっているようです。

娘には日本語も大切にすると同時に、豊かな英語力も身に付けられるよう、ますます英語を好きになってほしいです。

月ごと・週ごとに
テーマを設定



英語の発音や書き方も
楽しみながら覚えます



※英語のネイティブスピーカー／英語を母国語とする人のこと

レッスンの先生は※英語のネイティブスピーカーで、出身国もさまざまです。今後は国旗を使ったゲームなどを通して他の国の文化にも触れる予定です。また自分たちの国である日本の文化を知り、発信できるようにしていきます。

ポイント③ 触れる

ことにより、「コミュニケーション能力を育てます。」

「英語で遊ぼう」の先生に聞きました

「英語であそぼう」でレッスンを担当している個性豊かな3人の先生。英語を身に付けるためのポイントと、これから英語を始めたいと思っている人へのメッセージをいただきました。

英語を覚えるためには、たくさん話すことと、それ以上にたくさん聞いてまねることが大切です。レッスンでは、英語の発音と日本語の発音が違うことも教えています。英語を使えると、たくさんの国で言葉が通じるようになり、世界が広がります。

English is not something you perfect by studying. You become good at it (English) by using and having fun with it.

As children, what is important is that you like English. Just have fun and think of it as something that you can use to talk and make friends.

英語は勉強することで「マスター」できるようなものではなく、実際に使ったり、楽しんだりすることで上手になるものです。子どもにとって大切なのは、英語を好きになることです。英語は、おしゃべりをしたり、友達を作ったりするために役立つものと考えて、英語を楽しみましょう。



フェイリン先生
(フィリピン出身)



マイク先生
(アメリカ出身)

英語の指導では、読む、書く、話す、聞く、全部が大切だと考えています。子どもによって得意なことは違うので、4つを一緒に教えることで能力を伸ばすことができます。英語に限らず、「間違っても大丈夫、やってみる」という気持ちで新しいことに挑戦すると、何にでも前向きに取り組めるようになります。

If you think you can, you can. If you think you can't, you can't. So! Believe in yourself and never give up and you can do anything! English, science, friendship, anything! Go for it!

何事も「できる」と思えばやれるし、「無理だ」と思えばできません。それなら、決してあきらめず、何でもできると自分を信じましょう！英語も、理科も、友達づくりも、何でもね！がんばって！

英語を教えるときは、子どもたちが聞き取れるようにゆっくりとしゃべることを気を付けています。分からない言葉もジェスチャーなどで日本語を使わず、英語で理解してもらえるようにしています。英語を身に付けるには、英語を聞いてしゃべることと、英語に慣れ、楽しむことが大切だと思います。

I want to continue this project in the future, because I want to teach them to write, read, and speak.

“Let's Enjoy English” is a chance to use the English they have learned and develops an awareness that English is a tool for communication.

私は、今後もこのプロジェクトが続き、これからも書くこと、読むこと、話すことを子どもたちに教えていきたいと考えています。この「英語であそぼう」は、子どもたちが、習った英語を実際に使いながら、英語がコミュニケーションのためのツールだということに気付くきっかけとなるでしょう。



ジーン先生
(フィリピン出身)

英語を使って仕事をしている人に聞きました

私たちの近くにも、普段から英語を使って仕事をしている人がいます。英語にまつわる体験談や、英語が使えてよかったことを教えてもらいました。

私たちの会社は世界各地に拠点があり、ときには海外の方と仕事をするため、英語でコミュニケーションを取る必要があります。私は電子部品の設計開発を担当しており、海外の担当者との打ち合わせやメールのやり取りで英語を使っています。

平成23年6月から1年間、ドイツのハイデンハイムで海外研修に参加する機会がありました。異文化の中で生活や仕事をしてみて、異なる言語の方々とコミュニケーションを取る上で、改めて英語の重要性を実感しました。

今後はさらに英語力を磨いて、より円滑なコミュニケーションが取れるようになりたいと思っています。

TDK庄内株式会社酒田工場では、英語を必要とする業務に従事する若手社員を対象に、カナダ出身の方を講師に招き週2回の英会話レッスンを行っています。



TDK庄内株式会社酒田工場
巻線 EMC 製品技術部
信号 EMC 製品技術課設計一係
有光 一統さん

●私たちの近くにある英語のニーズ

日本全体で海外展開する企業が増えていますが、庄内地域でも外国と取り引きしたり海外進出を考えたりしている企業があります。そこに勤める社員や新たに就職する人には、英語力が必要とされます。

日常生活でも、ニュースなどでよく耳にするカタカナ語のほとんどは英語です。仕事で英語を使わない人でも、英語の知識があったほうがより豊かな生活が送れると思います。

●英語を身に付けるためには

義務教育で英語を習っていても、実際には英語が聞き取れず話せない人や、外国人と会うと緊張してしまう人はたくさんいます。実用的な英語を習得するためには、かつて自分が日本語を習得した子どもと同じように、たくさん見聞きし発声することが大切です。特に幼少期は、自分がよく話す言語に合った口の形が形成されます。この時期にたくさん英語に触れて声に出すと、自然と英語の発音が身に付きやすくなります。



山形県立産業技術短期大学校庄内校
国際経営科 副主任講師
齊藤 みどり先生

●幼少期に英語に接する効果

楽しく英語に触れたことがある子どもは、学校で英語を学ぶときも「昔やったな」と感じて、すんなりと入っていくことができると思います。

英語はコミュニケーションを取るための手段です。幼少期に英語に接することは、異文化に対する抵抗感を減らし、異なるものを受容することにつながります。「英語であそぼう」のような、英語に初めて触れるきっかけを体験してみても、あとは家庭で英語の絵本やアニメのDVDを親子で一緒に楽しんだり、英会話教室に通ったりして、英語に接する機会を作れるといいですね。



空き家・空き地の適正管理をお願いします

●お問い合わせ／市まちづくり推進課地域づくり係 ☎26-5725

本市では、昨年7月1日に「酒田市空き家等の適正管理に関する条例」が施行されました。

市内各所で空き家の解体風景が見られるようになり、その効果は、空き家等実態調査の結果にも表れています。平成23年12月22日現在で確認した空き家1千695件について追跡調査を行ったところ、123件が解体済みであることを確認しました（平成25年2月末日現在）。

空き家・空き地は所有者などにより適正に管理されていけば問題はありません。近隣住民や通行される方に迷惑とならないよう、これからも適正な管理をお願いします。

「酒田市空き家等ネットワーク協議会」が設立されました

7月9日、酒田勤労者福祉センターで酒田市空き家等ネットワーク協議会が設立されました。この協議会は、空き家などの問題に係る民間団体と市がメンバーとなり、それぞれの専門知識を生か

すことで、空き家などの適正管理、利活用を促進することを目的としています。

今後、官民一体となって、総合的な空き家対策を進めていきます。



「空き家等見守り隊モデル事業」がスタートします

平成25年度空き家等総合対策事業の一環として、空き家等見守り隊モデル事業に取り組みます。

本事業では、若竹町北部自治会と新堀自治会をモデルとして選定し、今後、空き家などの所有者の意向を踏まえながら自治会と市が協議を重ね、所有者と自治会の良好な関係を築いていきます。

相談窓口

空き家などに関する相談はネットワーク協議会の各団体へ相談してください。

持ち物／登記簿謄本（全部事項証明書）、固定資産税納税通知書に同封されている課税資産の明細、建物の配置図など

相談内容	団体名	連絡先
売却したい、貸したい	山形県宅地建物取引業協会酒田	☎26-4420
解体したい、費用など	酒田建設業協会	☎33-0702
相続などの権利関係	山形県司法書士会酒田支部	☎43-4000(高橋)*
解体費用などの融資関係	酒田金融協会	利用している各金融機関窓口へ

※毎月第4水曜日に実施している司法書士無料法律相談を利用してください(本誌16日号の情報ボックス参照)。

風疹予防接種費用の助成金額を全額助成に変更します

●お問い合わせ／市健康課保健予防係 ☎24-5733

予防接種の前に風疹抗体検査（血液検査）を行い、抗体価が低い方に対し予防接種を行います。風疹抗体検査と予防接種費用を全額助成します。

抗体検査の対象／市民で①妊婦健診で抗体価が低いと確認された方の夫および同居家族 ②妊娠を予定、希望している女性

◆妊娠している方、過去に風疹に罹患した方、過去に2回の風疹予防接種を受けている方は対象外。
予防接種の対象／抗体検査で抗体価が低いとされた方▼助成金額／全額助成（自己負担なし）▼申し込み／平成26年3月31日まで印鑑、本人を証明する書類（免許証など）を持参の上、市民健康センター内、健康課または各総合支所へ（①の方は母子健康手帳も持参）
 ◆対象者で平成25年4月1日～7月21日に抗体検査と予防接種した方には、自己負担分を還付します。なので、領収書、予防接種済証、抗体検査結果表、印鑑、通帳を持参の上、手続きしてください。

市外にお住まいのご家族などに「ふるさと納税」の紹介をお願いします

●お問い合わせ／市総務課総務係 ☎26-5700

「ふるさと納税」は、納税者が自分の意思により、税金の一部をふるさとに納付することができる仕組みとして生まれました。この制度は、生まれ育ったまち、進学や転勤などでゆかりのあるまちを離れて生活されている方が、寄附することで自分のふるさとを応援できるものです。

市民の皆さんからも、この夏の帰省の機会に、今は酒田を離れて暮らす家族や親戚、友人、知人の皆さんにこの制度を紹介していただき、ふるさと酒田への応援をお願いします。

●ふるさと納税は税控除の対象です
個人がふるさとの地方公共団体に寄附した金額を確定申告することで、金額に応じて住所地の個人住民税などが軽減されます。
申し込み／詳しくは市総務課総務係へ問い合わせるか市ホームページをご覧ください。口座振替のほか、クレジットカードによる寄附も可能です

●平成24年度実績

延べ31件、合計482万5千円の寄附をいただき、市の事業に活用させていただきました。ありがとうございました。

●ふるさと納税をしてくださった方からのメッセージを紹介します
鳥海山の景観や自然植生の保全に力を入れてください。

(東京都・80代・男性)
酒田の活性化のためにさまざまに分野でたくさんの方が協力できるシステム作りを力を入れ、みんなで酒田を盛り立ててほしいと思います。

(福島県・50代・男性)
酒田市民である姪っ子、甥っ子が健やかに育つよう、ふるさと酒田がよりよく発展することを切に願っています。

(東京都・30代・女性)

第2回酒田シティハーフマラソン大会

―酒田つや姫マラソン―

●お問い合わせ／酒田シティハーフマラソン大会実行委員会事務局
(市文化スポーツ振興課スポーツ振興係内) ☎26-5782

第2回大会は、大通り商店街を走るコースに一部変更しました。

当日は沿道からの大きな声援と、コース付近の通行規制にご協力をお願いします。また大会運営には多くのボランティアスタッフが必要です。参加者と同時に募集中ですので、ぜひ申し込んでください。

期日／10月20日(日)▼スタート時間

午前9時30分▼スタート・ゴール／光ヶ丘陸上競技場▼申し込み／9月13日(金) (消印有効) まで
郵便振替またはインターネットで

【郵便振替】 募集要項に付随の払込取扱票に必要事項を記入し、参加費用を添えて最寄りの郵便局へ

「インターネット」ランネット、スポーツエントリー、ジョイントリー (<http://jointly.hyakuren.org/>) で検索し申し込んでください

◆募集要項の郵送希望やボランティアの申し込み先など、詳しくは、大会公式ホームページ (<http://www.sakata-marathon.com>) をご覧ください。



PICK UP

※市政ピックアップ



平和推進事業講演会

1000人の村、あなたも
1000人に生きてます

●お問い合わせ／市総務課総務係

☎26-5700

「世界がもし1000人の村だったら」の著者で、作家・翻訳家など幅広い分野で活躍中の池田香代子氏を講師に迎え、平和をテーマに講演会を開催します。

池田氏は、インターネット上の物語を「世界がもし1000人の村だったら」という本にまとめてベストセラーになり、その印税で「1000人村基金」を設立し、援助を必要としている世界中の人たちへさまざまな支援活動を行っています。終戦から68年が経過しましたが、世界ではいまだに悲しい争いがなくなりません。今を生きる私たちが、今すべきことを一緒に考えていきませんか。



日時／8月17日(土)午後3時～4時30分(午後2時30分開場) ▼場所／総合文化センター ▼入場料／無料 ▼申し込み／当日会場へ

◆本市は平成20年3月に平和都市宣言を行い、平成21年10月に平和市長会議に加盟しました。

各種手当の支給と現況届

●お問い合わせ／子育て支援課
こども育成係 ☎26-5734、市
福祉課障がい福祉係 ☎26-57
33、各総合支所市民福祉課健康
福祉係

各種手当が8月9日(金)に該当する方の口座に振り込まれます。

現況届の提出は忘れずに

該当者には提出書類を送付します。現況届の提出がない場合、次回以降の受給ができなくなりますので、必ず提出してください。

手当の種類	現況届	
	提出期間	提出場所
児童扶養手当	8/1(木)～30(金)	市子育て支援課こども育成係、各総合支所市民福祉課健康福祉係
特別児童扶養手当	8/1(木)～9/10(火)	市福祉障がい福祉係、各総合支所市民福祉課健康福祉係
特別障害者手当		
障害児福祉手当・福祉手当(経過措置分)		

「安全と安心のまち酒田」市民大会 最優秀作品標語を 紹介します

●お問い合わせ／まちづくり推進課
市民相談室 ☎26-5726

◎暴力追放の部

【小学校部門】
ことばでも小さなぼりりよく

【中学校部門】
佐藤璃奈さん(浜中小4年)
やめようね

【一般部門】
石黒華乃さん(三小2年)
自分の心です

【中学校部門】
田澤凜さん(天真学園高1年)
力じゃない心の強さで恐れずに

【一般部門】
武田末吉さん(東大町)
手を組んで笑顔たえない強いまち

◎交通安全の部

【小学校部門】
もつすぐだしつかり待とう 赤信号

【中学校部門】
阿部朔実さん(若浜小6年)
危ないよ交差点では再確認

【高校部門】
佐藤寿津さん(三小1年)
歩行者の危険見逃す手にスマホ

【一般部門】
星川晴菜さん(酒田西高定時制3年次)
ゆずり合っ心があれば事故はなし

赤松公子さん(南新町)

災害廃棄物の処理に関する測定結果について ●お問い合わせ／市環境衛生課管理係 ☎31-0933

市では、平成24年12月28日をもって災害廃棄物の受け入れを終了しましたが、酒田地区広域行政組合最終処分場(埋立地)および周辺地域における放射線量などの測定を継続し、安全性を確認しています。測定結果は下表の通りです。この結果は、市ホームページでも公表しています。

1.最終処分場における測定結果

(1)地下水、放流水の放射性物質濃度 単位: ベクレル/リットル

月日	測定地点	セシウム134	セシウム137	合計	基準値*1 (セシウム134濃度+60) +(セシウム137濃度+90) ≤ 1
		不検出	不検出	不検出	
7/11	地下水上流	不検出	不検出	不検出	
	地下水下流	不検出	不検出	不検出	
	放流水	不検出	不検出	不検出	

(2)空間放射線量率

単位: マイクロシーベルト/時間

測定地点(高さ1.5m)	6/24	7/1	7/9	7/16	7/22	基準値*1
敷地境界(4地点)	0.04~0.05	0.04~0.05	0.04~0.05	0.04~0.05	0.04~0.05	0.19以下
バックグラウンド*2	0.04	0.05	0.04	0.04	0.04	

2.最終処分場周辺地域における測定結果

空間放射線量率 単位: マイクロシーベルト/時間

測定地点(高さ1.5m)	6/25	7/10	7/23	基準値*1
大平公会堂	0.05	0.05	0.04	0.19以下

*1 基準値/[災害廃棄物等の山形県内への受け入れに関する基本的な考え方]に示されている値

*2 バックグラウンド/自然放射線量を示し、敷地内で災害廃棄物の影響を受けない十分に離れた地点

市民会館「希望ホール」開館10年記念事業

●お問い合わせ／市文化スポーツ振興課芸術文化係 ☎26-5778、希望ホール ☎26-5450

平成25年度公共ホール現代ダンス活性化事業 コンテンポラリーダンス

●気分上々 熱気上昇 赤丸急上昇ダンス公演

日時／9月29日(日)午後2時開演(午後1時30分開場)▶
場所／希望ホール▶**出演**／赤丸急上昇▶**料金**／一般1,000円、大学生以下500円▶**プログラム**／酒田の子どもたちが踊るワークショップ作品(公募)、「Rise vs Fall」(赤丸急上昇)、「太陽と月」(赤丸急上昇とダンサー二人)
 ◆プログラムについては、内容が変更になる場合がありますのでご了承ください。
 ◆託児(一人500円)を希望する方は9月20日(金)まで希望ホールへ申し込んでください。

●ダンス公演出演者募集

対象／小学3年～6年生(経験は問いません)▶**練習日**／9月28日(土)午後1時30分～5時30分▶**場所**／希望ホール▶**費用**／無料▶**定員**／先着40人▶**申し込み**／所定の用紙に記入の上、希望ホールへ

●公募型ワークショップ参加者募集

日時／9月24日(火)午後7時～8時30分▶**場所**／総合文

化センター▶**対象**／小学3年～6年生(経験は問いません)▶**定員**／40人▶**講師**／赤丸急上昇▶**費用**／無料▶**申し込み**／8月7日(水)～9月7日(土)に所定の用紙に記入の上、希望ホールへ



◆所定の用紙は希望ホールにあります。申し込みの際は、印鑑を持参してください。

●アウトリーチ

赤丸急上昇の二人が下記の学校に行きワークショップを行います。

期日	学校名
9月24日(火)	市立琢成小学校
9月25日(水)	市立南遊佐小学校、市立若浜小学校
9月26日(木)	市立一條小学校、市立内郷小学校

希望ホール自主事業「岡田修&白崎映美^{ウィズ}とうほぐまづりオールスターズ ライブ&トーク」

本市出身の岡田修氏(津軽三味線)と白崎映美氏(ボーカル)が東北ゆかりのミュージシャンたちと共に、にぎやかにライブとトークを繰り広げます。

日時／11月1日(金)午後7時開演(午後6時15分開場)▶
場所／希望ホール▶**料金(全席自由)**／一般2,000円、大学生以下1,000円(当日各500円増し)▶**チケット発売**／8月10日(土)午前10時～▶**チケット販売**／希望ホール、マリーン5清水屋、みずほ八文字屋、八文字屋エビスヤ店(鶴岡市)、Book Cityとみや(庄内町)▶**その他**／膝の

上で鑑賞する子どもの料金は無料です。ただし、席が必要な場合はチケットを購入してください。

◆託児(一人500円)を希望する方は10月25日(金)まで希望ホールへ申し込んでください。



希望ホール共催事業「ORANGE RANGE LIVE TOUR 013～spark～」

一般発売に先駆け、先行予約を行います。酒田初のORANGE RANGEのライブです。



日時／11月28日(木)午後6時30分開演(6時開場)▶**場所**／希望ホール▶**料金(全席指定)**／5,500円▶**先行予約**／8月1日(木)～19日(月)まで、

キョードー東北ホームページで受け付け▶**一般発売**／9月14日(土)午前10時～(初日のみ一人4枚まで)▶**チケット販売**／希望ホール、ローソンチケット、チケットぴあ、イープラス

◆就学前児童の入場は同行の保護者の方の座席の範囲内で、周りのお客様の迷惑にならないよう、ご覧ください。

◆小学生以上の方はチケットが必要です。
 圏キョードー東北 ☎022-217-7788

PICK UP

※市政ピックアップ



第8回酒田市巡回駅伝競走大会参加チーム募集

●お問い合わせ／市文化スポーツ振興課スポーツ振興係 ☎26-5782

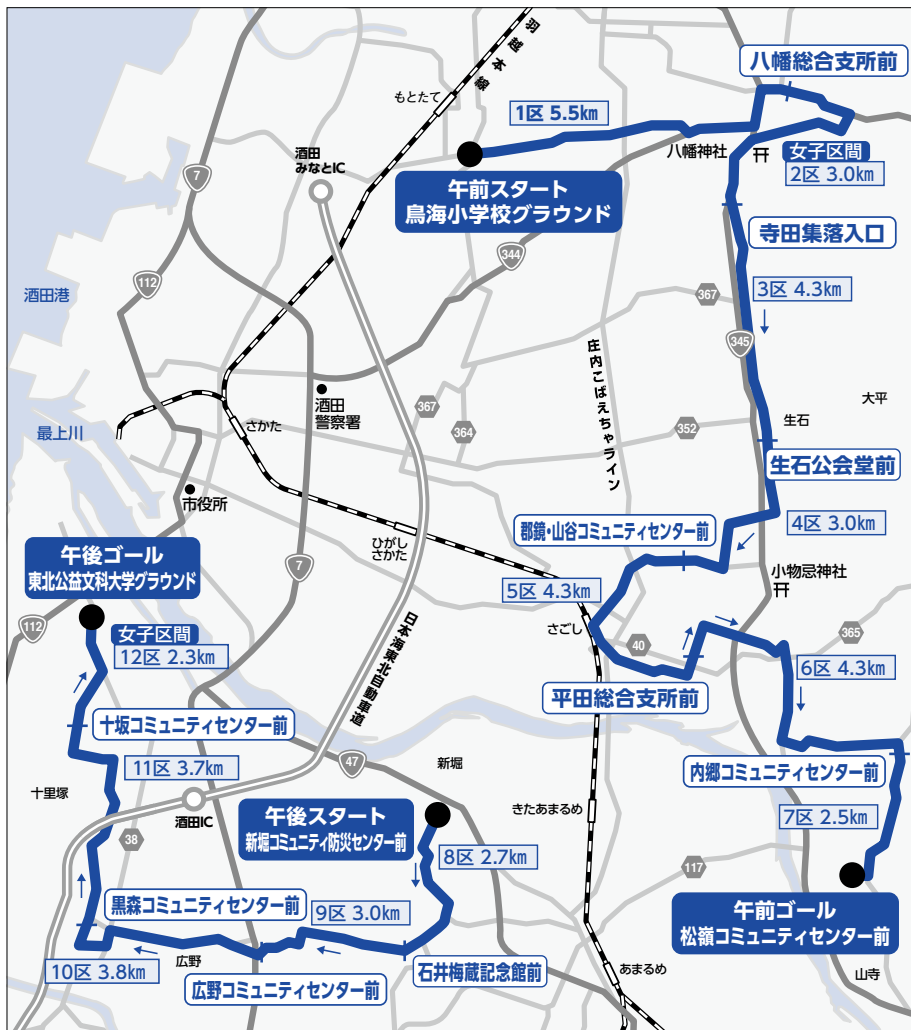

日本海総合病院職員採用試験のお知らせ(平成26年4月1日採用)

●お問い合わせ／山形県・酒田市病院機構法人管理部 ☎26-2001

職種	採用予定人員	受験資格	採用試験	申し込み
事務職(経験者)	2人程度	昭和49年4月2日～昭和59年4月1日に生まれた方で、同一の事業所に3年以上継続して勤務した経験があり、通算して5年以上の勤務経験を有する方(病院に限らない) ◆経営企画、情報管理、防災・危機管理などの業務を担当予定。	【1次】 書類選考 【2次】 期日／10月6日(日)(1次試験合格者に通知)▶場所／市内▶科目／集团討論および個人面接	8月19日(月)～9月6日(金)の午前8時30分～午後5時15分(土曜・日曜日を除く)に、受験申込書に必要事項を記入し、〒998-8501、酒田市あきほ町30、地方独立行政法人山形県・酒田市病院機構法人管理部へ郵送または持参 ◆受験案内、受験申込書は同部にあるほか、病院機構ホームページからもダウンロードできます。

東北公益文科大学市民大学講座 受講者募集

●お問い合わせ／市社会教育課社会教育係 ☎24-2993

市民大学講座は、東北公益文科大学との連携により、市民の皆さんの学びと交流の場として開講しています。

本年度は、これまでの座学方式の他にワークショップ、ディスカッションを取り入れて、市民の皆さんがより積極的に参加できる講座を開催します。

日程・内容／下表の通り▶**対象**／昼の部、夜の部それぞれ全回受講できる方ならどなたでも▶**定員**／【昼の部】100人【夜の部】50人▶**費用**／各500円(1回目の講義時に持参)▶**申し込み**／8月21日(水)まで、総合文化センター内、社会教育課へ直接または電話。郵送・ファクシミリの場合は、住所、氏名、年齢、性別、職業、電話番号、昼の部・夜の部の別、昨年までの受講の有無を記入し、〒998-0034、酒田市中央西町2-59、酒田市社会教育課「市民大学講座担当」、☎24-5780へ

【昼の部】市内の施設めぐりを含めた「酒田の魅力再発見」(座学方式)
時間／午前10時40分～午後0時10分▶**場所**／公益研修センター

期日	講師	内 容
9月4日(水)	岸本誠司氏	飛島の事例から見る、新しい地域づくり
9月11日(水)	伊藤真知子氏	庄内に生きる女性の魅力
9月18日(水)	温井 亨氏	湊町さかたの町並みに、普段気付かない魅力を発見する町歩き
9月25日(水)	澤邊みさ子氏・渡辺暁雄氏	「方言カルタ」から見る酒田言葉の魅力
10月2日(水)	渡辺暁雄氏	新しい酒田の地域資源を考える

【夜の部】事業を計画してみよう(ワークショップ、ディスカッション形式)

時間／午後7時～8時30分▶**場所**／総合文化センター

期日	講師	内 容
9月19日(木)	青木孝弘氏	地域の魅力新発見—わたしの町のこれが「いいね！」
10月3日(木)		アイデア発掘—こんなことが出来たら「いいね！」
10月10日(木)		計画づくり—無理せず、楽しく、やれたら「いいね！」



従来、心臓カテーテル室で施行していた血管内治療が、無菌環境の手術室でより安全に行えるとともに、高画質な透視・血管撮影を利用すること

日本海総合病院では、8月上旬のハイブリッド手術室稼働開始に向けて整備を進めています。ハイブリッドという言葉は、自動車やエコを連想しますが、そもそもの意味は「2つ以上の異なるものを組み合わせ、一つの目的を成すもの」を指します。通常、血管撮影装置と手術室は別々の場所にあります。ハイブリッド手術室とは両者の機能を一つにまとめた手術室のことです。ハイブリッド手術室の導入により、心臓血管外科、循環器内科、整形外科、脳神経外科の分野で最新の医療技術の実現が可能となります。従来、心臓カテーテル室で施行していた血管内治療が、無菌環境の手術室でより安全に行えるとともに、高画質な透視・血管撮影を利用すること

で、大動脈瘤に対するカテーテル治療(ステントグラフト手術)の精度も向上します。近年、庄内地域における循環器疾患の患者数は増加しており、緊急症例も増加しています。ハイブリッド手術室では、カテーテル治療と外科手術を組み合わせた緊急手術が24時間対応可能になります。またハイブリッド手術室の導入により、日本海総合病院においても大動脈狭窄症に対する経カテーテル的大動脈弁置換術が可能になります。この手術は国が定める先進医療の一つで、小さな切開創からカテーテルを用いて人工弁を移植するという、より体への負担が少ない手術方法です。日本海総合病院では、チーム医療として、循環器内科、心臓血管外科、麻酔科、看護師、放射線技師、超音波検査技師、臨床工学技士からなる「ハートチーム」をこの4月に立ち上げ、新たな施設認定に向けて準備を進めています。

ハイブリッド手術室整備のお知らせ

●お問い合わせ／山形県酒田市病院機構総務課経営企画室 ☎26-2001

出掛けよう!



月の能 皇大神社奉納「松山能」

●お問い合わせ／松山総合支所建設産業課 ☎62-2611

日時／8月20日(火)午後7時～▶場所／皇大神社能楽堂

(字本町)▶演目／子ども狂言「六地藏」、狂言「柿山伏」、能「高砂」▶費用／無料



夏の民俗芸能カレンダー

●お問い合わせ／市社会教育課文化財係 ☎24-2994

その土地の人たちが伝えてきた、素朴な芸能。市民俗芸能保存会に加盟している団体の上演日程は以下の通りです。市内各地でご覧いただけます。

月	日時(場所)	名称	備考
8月	9日(金)・10日(土)午後7時～7時30分 ごろ(新町稲荷神社)	新町稲荷神社獅子舞	
	13日(火)午後5時～6時ごろ(桜林山神社・林秀寺)	桜林獅子踊	市指定文化財
	14日(水)午前8時30分～10時ごろ(三神社・洞泉寺)	福山神楽	市指定文化財
	15日(木)午前10時～正午ごろ(新山神社)	新山延年舞	県指定文化財
	16日(金)午後4時～式三番叟(黒森日枝神社)	黒森歌舞伎	県指定文化財
9月	7日(土)午後7時～9時30分ごろ、8日(日)午後1時～2時30分ごろ(檜橋玉池神社)	檜橋神代神楽	市指定文化財
	14日(土)午前8時30分～午後4時(地域内各家庭回り)、午後5時30分～6時(亀ヶ崎八幡神社)	亀ヶ崎八幡神社獅子舞	

◆8月4日(日)午前8時～黒森歌舞伎の衣装の虫干しが黒森日枝神社境内演舞場で行われます(晴天時のみ)。

PICK UP

※市政ピックアップ



酒田港まつり

●お問い合わせ／酒田観光物産協会 ☎24-2233

◆詳しい内容は、本紙7月16日号をご覧ください。

◎酒田湊 甚句流し・S-Jinku

日時／8月2日(金)午後6時35分～▶場所／大通り～中通り～国道112号(マリーン5清水屋前)

■見どころ

甚句流しは、威勢のいい男踊りと、しっとりとした女踊りがあり、「酒田甚句」に合わせて踊り流します。この「酒田甚句」はお座敷唄として歌い継がれてきた曲。歌詞には、関西弁も入り、上方文化の影響や酒田湊の繁盛ぶりがうかがえます。

今年は約2,200人の踊り手たちが参加します。飛び入りも大歓迎ですので、一緒に楽しみましょう。

◎酒田花火ショー

日時／8月3日(土)午後7時30分～(雨天時は4日(日)に順延、再順延は31日(土))▶場所／最上川河川公園(出羽大橋と両羽橋の間)

■見どころ

酒田名物大水上スターメイン&空中スターメインの同時打ち上げと展開幅2キロの大空中ナイヤガラが見どころです。花火競技会とは違った花火エンターテインメント、全国有名花火師による芸術花火の祭典をお楽しみください。

甚句流しに伴う るんるんバス経路の変更

●お問い合わせ／市商工港湾課商業振興係 ☎26-5756

甚句流しに伴う交通規制のため、8月2日(金)のバス路線が一部変更されます。次のバス停は通過しませんので、最寄りのバス停を利用してください。

路線名	停車しないバス停	最寄りのバス停
①市内循環右回り線7便	中町	柳小路(臨時)
	中央公園前	中町西
②市内循環左回り線7便	中町(終点)	柳小路(臨時)
③酒田駅大学線 かんぼの宿発8・9便	中町	柳小路(臨時)
④古湊砂越駅線 悠々の社温泉発4便	中町	柳小路(臨時)

◆庄内交通(株)のバス運行も一部変更されます。詳しくは酒田営業所 ☎33-7255へ。

商店街の夏まつり

●お問い合わせ／中心市街地まちづくり推進センター ☎26-5821

フレッシュアップ フェスティバル ◎2013酒田駅前夏まつりFresh up Festival

日時／8月8日(木)午後5時30分～8時▶場所／酒田駅前通り▶内容／バンドステージ、ビアガーデン、納涼屋台、大ビンゴゲームほか

☎酒田駅前商店街振興組合 ☎24-1139

◎中和会ふるさと縁日まつり

日時／8月14日(水)午前11時～午後8時30分▶場所／中町モール▶内容／縁日子どもまつり、縁日屋台、ビアガーデン、「風の会」太鼓演奏ほか

☎中町中和会商店街振興組合 ☎22-1555

◎酒田灯ろうまつり

日時／8月14日(水)午後3時～8時30分▶場所／大通り商店街歩道、大通り公園、大通り緑地▶内容／光の川2013(約1,000個の灯ろう展示)、オープニングセレモニー(午後6時～小学生の北前太鼓、獅子舞、天狗舞、点灯式)、ヨーヨーつり、コリントゲーム、バルーンほか

☎大通り商店街振興組合 ☎22-4373

◎中通り縁日まつり

日時／8月14日(水)午後1時～9時▶場所／中央公園、中通り商店街▶内容／働く車大集合、スイカ割り、流しそうめん、ちびっ子花火大会、屋台、ビアガーデンほか

☎中通り商店街振興組合 ☎21-2601

七夕まつり

●お問い合わせ／市観光物産課観光物産係 ☎26-5759

期間／8月6日(火)まで▶場所／中町モール▶内容／七夕飾りの展示(短冊を飾ることができます)、天の川イルミネーション(8月20日(火)まで)

◆短冊、筆記用具はマリーン5清水屋正面玄関入り口にあります。

玉簾の滝ライトアップ

●お問い合わせ／八幡総合支所建設産業課産業係 ☎64-3115

玉簾の滝を下記の期間の日没～午後10時までライトアップします。幻想的な雰囲気をお楽しみください。

日時／8月12日(月)～19日(月)の日没～午後10時▶場所／升田地区



夏まつり みんなであそぶ

第37回 八幡の夏まつり

●お問い合わせ／八幡総合支所建設産業課内、酒田観光物産協会八幡支部 ☎64-3115

場所／八幡タウンセンター前広場

◎ちびっこ金魚のつかみどり

日時／8月14日(水)午後3時～4時(雨天決行)▶対象／小学生以下(幼児は保護者同伴)

◆プールには、はだしで入り、金魚は一人3匹まで。

◎ヨイヨイまつり

日時／8月14日(水)午後5時～8時▶内容／歌と踊りのステージ発表、花火の打ち上げ

◆雨天時は八幡タウンセンターでのステージ発表のみ。

城下町まつやま「夏ものがたり」

●お問い合わせ／松山総合支所建設産業課内、酒田観光物産協会松山支部 ☎62-2611

◎絵灯ろう展示

期日／8月10日(土)～20日(火)▶点灯時間／午後7時～9時▶場所／松嶺地区上堰周辺

◎お盆の花市

日時／8月12日(月)午前7時～▶場所／にぎわい広場(松山総合支所東側)▶内容／野菜、切り花などの販売

◎まつやまナイトバザール

日時／8月14日(水)午後4時～9時▶場所／にぎわい広場▶内容／各種売店、イベントなど

第27回 庄内ひらた目ん玉夏まつり

●お問い合わせ／酒田ふれあい商工会内、庄内ひらた目ん玉まつり実行委員会 ☎52-3012

日時／8月14日(水)午後4時～▶場所／ひらたタウンセンター北側広場▶内容／田沢っこ一輪車こぐぞ〜クラブ演技、酒田ユニサイクルクラブ ケセラ一輪車演技、バルーンアート「ムーピース」、盆踊り、花火の打ち上げ

◆雨天の場合、花火は16日(金)に順延、再順延は18日(日)。時間はいずれも午後8時～。

お知らせ

市職員採用試験

募集職種・採用予定人員／①行政(高校卒業程度・若干名)②土木(高校卒業程度)・若干名③作業療法士・1人④看護師・若干名▼採用予定日／平成26年4月1日▼申し込み／8月16日(金)(必着)まで市役所2階総務課へ郵送または持参
 ◆詳しくは本紙7月16日号をご覧ください。
 ◆問い合わせ先 26-5702

第4回インターネット公売

市税の滞納整理のため、差し押さえた財産を公売します。ヤフー・官公庁オークションを利用した競り売りです。

公売財産／タイヤアートなど▼公売参加申込期間／8月13日(火)午後1時～27日(火)午後11時▼入札期間／9月3日(火)午後1時～5日(木)午後11時

◆公売下見会は行いません。

◆入札に参加する場合は、市ホームページに掲載のインターネット公売ガイドラインなどを確認の上、手続きしてください。

円市納税課納税係 ☎26-5719

酒田地域七夕・お盆供物の臨時収集

収集日時／8月7日(水)、16日(金)の午前6時30分～8時

臨時集積場	
若竹町一丁目港南公園西、鶴岡信用金庫若竹町支店南向角(若竹町二丁目若竹派出所裏、本町一丁目山居橋前、旧酒田商業高校体育館脇、酒田郵便局脇、浜田二丁目JR酒田運輸区脇(旧国鉄運輸区脇)、千日町公園前、光ヶ丘二丁目旧国立倉庫前、光ヶ丘四丁目光ヶ丘公園トイレ脇、船場町資源ステーション前(旧国際交流サロン前)、西野町酒田健康生活協同組合角(旧在宅介護支援施設にじの輪角)、宮野浦学区コミュニティ防災センター駐車場、四ツ野野皇大神社裏、東禅寺コミュニティ防災センター駐車場、富士見学区コミュニティ防災センター駐車場、東泉町二丁目北部公園入り口ステーション	

◆七夕の竹は、1m程度の長さに切り、しばって燃やすごみの収集日にごみステーションへ出しても可。円市環境衛生課管理係 ☎31-0933

やすらぎ霊園行き臨時バスの運行

運行日／8月13日(火)▼経路／庄交ターミナル～総合文化センター～霊園～中町～庄交ターミナル(曙町の明日葉前からは霊園へ直行。

これ以外の停車場所は問い合わせてください)▼定員／27人▼運賃／全線均一料金で往復大人800円、小学生以下400円▼墓参時間／50分間

復路	往路	発着場所
庄交ターミナル着	やすらぎ霊園着	庄交ターミナル発
午後0時19分	午前11時50分	午前10時30分
午後4時49分	午後4時20分	午後3時
		午後3時30分
		午後4時
		午後4時30分
		午後5時

円市環境衛生課管理係 ☎31-0933

特別警報の発表が開始されます

大雨や大雪、津波など重大な災害の起こる恐れがある場合、気象庁から警報が発表されます。

これまでの警報の発表基準をはるかに超える豪雨や大津波など、重大な災害の危険性が著しく高まっていることを知らせ、特別な警戒を呼び掛けるために、8月30日(金)午前0時から新たに特別警報が発表されます。

特別警報が発表された地域は、数十年に一度しかないような非常に危険な状況にあります。周囲の状況や市が発表する避難指示、勧告などに留意し、直ちに命を守るための行動をとってください。
 ◆詳しくは、気象庁ホームページ

を参照してください。

円市危機管理課危機管理係 ☎26-5701、山形地方気象台防災業務課 ☎023-6222-0632

酒田市観光物産館(山居倉庫酒田夢の倶楽)の開館時間の変更

期間／8月3日(土)～18日(日)▼開館時間／午前9時～午後6時30分
 円市観光物産課観光物産係 ☎26-5759

市施設の臨時休館

施設名	問い合わせ	休館日
総合文化センター(中央図書館・児童図書室含む)	☎24-2992	8月13日(火)
市立図書館松山分館	☎61-4365	8月13日(火)～15日(木)
升田児童館	市子育て支援課(交流ひろば内)☎26-5896	8月13日(火)

高齢者肺炎球菌ワクチンの予防接種費用を助成します

高齢者の方の肺炎の発症や重症化を予防するワクチンの接種費用の一部を助成します。接種を希望する方に助成券を発行しますので接種の前に手続きをしてください。

酒田市雇用創造協議会 セミナー受講生募集

求職中の方や転職を検討中の方など、どなたでも受講できます。各講座は、雇用保険受給中の求職活動実績として認められます。

セミナー	開催日	内容	申込締切
①就職活動レベルアップ	8/19(月)～20(火)	言葉遣いなど社会人としての基礎を学ぶ	8/15(木)
	8/24(土)～25(日)		8/22(木)
②ビジネスマナー達人	8/7(水)～8(木)	来客対応などビジネスマナーの基本を学ぶ	8/5(月)
	8/21(水)～22(木)		8/19(月)
③対人能力向上	8/9(金)	人に伝える技術などの対人能力を学ぶ	8/7(水)
	8/23(金)		8/21(水)
④コンタクトセンター実践	8/28(水)～29(木)	視察等により電話受付業務を実践する	8/26(月)
⑤子育てママ再就職準備	8/18(日)	今から始めよう！自分のキャリアビジョン	8/15(木)
⑥女子力アップ	8/21(水)	好感度アップ。オフィスでの立ち居振る舞い	8/19(月)
⑦仕事力アップ	8/22(木)	コミュニケーション能力アップ＝「仕事力」	8/20(火)

時間／①～④午前9時～午後3時(8月29日(木)は午後5時まで)、⑤午後1時30分～3時30分、⑥～⑦午後6時30分～8時30分▶場所／酒田駐車ビル1階▶定員／各セミナー先着10人▶費用／無料▶申し込み／電話またはファクシミリで同協議会事務局へ ☎43-8755、☎22-7522
◆駐車ビルへの駐車は有料です

また昨年度助成券をもらった方で、未接種の方には助成券を再発行します。お問い合わせしてください。

インフルエンザの予防接種と重ならないために、なるべく8月・9月中に受けるようにしましょう。

対象／本市に住民登録をしている75歳以上の方で、未接種の方および前回の接種から5年経過した方
▼期間／平成26年3月31日(月)まで
▼場所／かかりつけ医や予防接種協力医療機関(予約が必要)▼助成額／4千円(接種費用の差額は自己負担。差額については各医療機関に問い合わせてください)▼申

し込み／印鑑、本人を証明する書類(免許証、保険証など)を持参の上、市民健康センター内市健康課、各総合支所市民福祉課へ

◆生活保護受給中の方は無料になりますので、市福祉課福祉援護係へ印鑑を持参して申請してください。
☎2415733

眺海の森天体観測館 夏の特別開館

日時／8月9日(金)・12日(月)・14日(水)の午後7時30分～9時30分、10日(土)・11日(日)の午前11時～午後5

時および午後7時30分～9時30分
▼入館料／一般100円、小学生～大学生50円

◆夜間開館時は大型望遠鏡を用いた天体観測ができます。
眺海の森天体観測館 ☎6114012、眺海の森さん ☎6212633

募集

お腹まわりスリム講座 (秋コース)参加者

日時／9月2日(月)、9日(月)、20日(金)、10月4日(金)、7日(月)、28日(月)、11月11日(月)、18日(月)、22日(金)の午前9時30分～11時(全9回)▼場所／市民健康センター▼対象／市内在住で腹囲が男性85センチ以上・女性90センチ以上、またはBMI25.0以上の40歳～74歳で原則全回参加可能な方▼定員／20人▼内容／健康的に痩せるための運動体験と食事の指導▼講師／NPO法人元氣王国運動指導者▼費用／無料▼申し込み／8月5日(月)～市健康課成人保健係へ ☎2415733

中央公民館講座「骨ストレッチ 体験講座」参加者

期日／9月3日(火)▼場所／総合文化センター▼時間・内容／「ボディケアコース」午後3時～4時30分。関節の可動域を広げ、動きやすい身体に導きます。スポーツ関係者に最適「ダイエットコース」午後7時～8時30分。体の快適さを取り戻し、痩せやすくするための動き方などを指導▼対象／どなたでも▼定員／各コース30人(応募多数の場合は抽選)▼講師／スポーツケア整体研究所 松村卓氏▼費用／無料▼申し込み／8月15日(木)(必着)まで総合文化センター内、市社会教育課管理係へ直接、またはがき、☎2415780、Eメール shakai@city.sakata.jp に講座名、コース名、郵便番号、住所、氏名、年齢、電話番号、勤務先を記入の上、〒998-0034、酒田市中心西町2-59、総合文化センター内、市社会教育課管理係へ
◆メールの場合は件名を講座名にして必要事項を記載の上送信してください。
◆電話での申し込みはできません。
☎2412992 酒田社会教育課管理係

ニユースポーツ講習会

種目／①スボレック ②カローリング▼日時／8月21日(水)午後7時～9時▼場所／松山体育館▼定員／①②各先着50人▼費用／無料▼申し込み／8月5日(月)～電話で市文化スポーツ振興課スポーツ振興係へ ☎26-5782

◆定員に達しない場合、当日会場でも受け付けます。

普通救命講習会

日時／9月8日(日)午前9時30分～午後0時30分▼場所／消防署西分署(大浜一丁目)▼対象／どなたでも▼定員／先着30人▼内容／心肺蘇生法と大出血時の止血法、自動体外式除細動器(AED)の使い方(講習終了後、普通救命講習修了証を交付)▼講師／応急手当指導員▼持ち物など／筆記用具、動きやすい服装▼費用／500円(テキスト代、教材費)▼申し込み／8月18日(日)まで酒田地区広域行政組合消防署 ☎23-3131、または最寄りの消防署へ

ひらたタウンセンター 筋力トレーニング器具利用講習会

日時／8月6日(火)の午前9時～11時、8月5日(月)、9月9日(月)の午後

7時～9時▼対象／高校生以上▼定員／各日先着20人▼費用／500円▼申し込み／講習会開催日の前日まで、平田総合支所市民福祉課健康福祉係へ ☎52-3911

とびしま検査期間の貨物船貨主者

定期船「とびしま」の船舶検査修繕期間に貨物船を賃貸可能な方を募集します。

借上期間(予定)／9月12日(木)～10月2日(水)(荒天時欠航)▼運航区間／酒田港～飛島勝浦港▼運航回数／1日1往復▼運航速度／約2時間酒田港～飛島勝浦港を運航可能な船▼貨物／総重量1.5トまで積み込むことができる船(積載部上に屋根などの工作物がないもの)▼その他／船員(船長)付き(両港での荷役は市定期航路事業所対応)、船舶保険の加入および船舶検査証書の諸手続きは船主側、燃料は同事業所で負担▼申し込み／8月9日(金)まで同事業所へ ☎22-3911、☎22-3912

城下町歩き

「ぶらり古地図探訪」参加者

日時／8月20日(火)午後3時～9時▼集合場所・時間／市役所駐車場・午後2時30分、庄内みどり農協松山支店・午後3時▼対象／どなた

でも▼定員／先着20人▼内容／松山観光ボランティアガイドの案内による町歩き、皇大神社奉納「松山能」の見学など▼費用／2千円(夕食代など)▼申し込み／8月9日(金)まで松山総合支所建設産業課内、酒田観光物産協会松山支部へ ☎62-2611

野焼き作品作り参加者

日時／8月31日(土)午後1時30分～4時▼場所／ひらた生涯学習センター(北俣)▼対象／どなたでも▼定員／先着20人▼費用／2千円(粘土代など)▼持ち物／エプロン、タオル▼申し込み／8月23日(金)まで平田総合支所地域振興課へ ☎523910

◆作品の野焼きは9月21日(土)に行う予定です(雨天時は順延)。

催し

モンテディオ山形酒田市応援デー

日時／8月18日(日)午後6時試合開始(4時開場)▼場所／NDSソフトスタジアム山形(天童市)▼席種／バックスタンド席▼料金／一般1千500円(通常価格の半額)、小学生および高校生は無料▼チケット販売／8月16日(金)まで市役所

5階文化スポーツ振興課内、市体育振興会事務局 ☎26-5782、東北公益科大学内売店 ☎41-1205、山形新聞専売所(相生町) ☎21-2120

◆チケット購入には免許証や学生証など、本市在住または在勤していることを証明できるものを持参してください。

◆詳しくはモンテディオ山形ホームページをご覧ください。

酒田希望音楽祭2013 街かどコンサート開催

市民会館希望ホール開館10年記念事業 酒田希望音楽祭2013 街かどコンサート開催

日時／8月10日(土)午前11時～午後3時▼場所／マリーン5清水屋▼内容／邦楽(箏曲、津軽三味線)、児童合唱、弦楽アンサンブル、バンド演奏など▼費用／無料 酒田市文化スポーツ振興課芸術文化係 ☎26-5778

やわたクラシックコンサート

NHK交響楽団弦楽トップメンバーによる室内楽名曲コンサート

日時／10月4日(金)午後7時開演(6時30分開場)▼場所／八幡タウンセンター▼料金(全席自由)／一般1千円(当日1千200円)【高

在校生以下)5000円(当日6000円)▼チケット販売/各総合支所地域振興課、八幡地域各コミュニティセンター、総合文化センター、市役所地下売店
 ◆就学前児童は入場不可。託児(一人5000円)を希望する方は、9月27日(金)まで八幡総合支所地域振興課 ☎64-3111へ申し込んでください。

展示

酒田市美術館

☎31-0095

◆ルーヴル美術館の銅版画展—カ
ルコグラフィ—コレクション—
[9月1日(日)まで]

酒田市立資料館

☎24-6544

◆戦後の酒田—昭和から平成へ
市民生活の移り変わり— [9月2
日(月)まで]

土門拳記念館

☎31-0028

◆土門拳の美学—強く美しいもの
— [9月8日(日)まで]

酒田市立光丘文庫

☎22-0551

◆所蔵資料展「平安朝にみるやま
とうたの世界と江戸期の俳諧」[9
月22日(日)まで]

松山文化伝承館

☎62-2632

◆小林一男油絵展—東北の風土に
魅せられて— [9月8日(日)まで]

ひらたタウンセンター

☎52-3911

◆酒田水彩画会会員展 [8月1日
(木)~31日(土)]

旧鑑屋

☎22-5001

◆ちょっと懐かしい昭和のおもか
げ展 [9月2日(月)まで]

山王くらぶ

☎22-0146

◆酒田伝統工芸展・伝統木構造展
[9月30日(月)まで]

◆「常設」人形作家辻村寿三郎の「さ
かたの雛あそび」「舞妓」

さかた街なかキャンパス

☎23-1911

◆美しい庄内路 庄内三十三観音
巡礼スケッチ展 [8月5日(月)まで]

渡部美恵子現代書・ジュニア書
道展

[8月8日(木)~12日(月)]

◆渡部美恵子現代書・社中展 [8
月15日(木)~19日(月)]

◆県立酒田光陵高校 第2回写真
部展 [8月22日(木)~9月2日(月)]

本間美術館

☎24-4311

鶴舞園・清遠閣2000年記念

◆俳諧資料と江戸の陶磁器 [9月
17日(火)まで]

◆本間美術館・致道博物館交流展
「出羽庄内の宝もの」 [8月1日(木)
~29日(木)] (8月10日(土)午後2時
~酒井忠久致道博物館館長による
館長講座)

舞姫茶屋 雛威書廊 相馬樓

☎21-2310

◆「常設」竹久夢二美術館、新田嘉一
コレクション、現代雛

酒田夢の倶楽部「華の館」

☎22-1223

◆白旗孝夫 切り絵展 [9月23日
(祝)まで]

◆「常設」栄華を誇った本間家の「籠
笠鉾」と酒田の歴史文化展 (入場
無料)

あいおい工藤美術館

☎090-2846-6846

◆涼しさの美—着物・器もの・諸
道具 [8月2日(金)~9月1日(日)]

相談

無料法律相談

日時/8月25日(日)午前9時~正午
▼場所/交流ひろば▼対象/本市
在住か勤務先のある方▼定員/先
着6人▼内容/法律に関する相談
(本人のことに限る。申し込み時に

相談の概要と住所、氏名をお知ら
せください。秘密は厳守します)▼
相談員/伊原茂弁護士▼申し込み
/8月7日(水)の午前8時30分~午
後5時15分に電話で市まちづくり
推進課市民相談室へ ☎26-57
26

こころの健康相談

日時/8月30日(金)午後1時30分~
3時▼場所/市民健康センター▼
対象/本市在住の方とその家族で、
専門医に通院していない方。眠れ
ない、気分がふさぐ、人と会いたく
ないなどでお悩みの方▼定員/先
着3人▼相談員/精神科医師▼費
用/無料▼申し込み/8月28日(水)
まで、電話で市健康課健康係へ ☎
24-5733

フェイスブック
市公式Facebookで、
酒田の「今」を感じてください
閲覧方法/市ホームページのトップ
ページの右側のバナーをクリックして
ください



関係広報広聴推進政策市 係 ☎26-5706

◎8月の各種相談 ひとりで悩まずにご相談ください。

項目	日時	場所/お問い合わせ
市民生活相談	月～金曜日/8:30～17:15 (12:00～13:00を除く)	市役所1階、市民相談室 ☎26-5760
消費生活相談	月～金曜日/8:30～17:15	市役所1階、市消費生活センター ☎26-5761
多重債務相談	月～金曜日/8:30～17:15	市役所1階、市消費生活センター ☎26-6266
山形財務事務所多重債務相談窓口	月～金曜日/8:30～17:15 (祝日、年末年始除く)	山形市緑町2-15-3、山形財務事務所1階理財課 [専用電話]023-641-5201
いのちの110番	月～金曜日/8:30～17:15	市役所1階、市民相談室 ☎26-6236
人権相談	13日(火)、27日(火)/ 9:30～12:00	市役所1階、市民相談室 ☎26-5760
	12日(月)、20日(火)/ 9:00～12:00	ひらたタウンセンター ☎52-3912
人権相談(人権擁護委員駐在日)	月～木曜日/9:00～16:00	山形地方方法務局酒田支局 ☎25-2221
行政相談	6日(火)、20日(火)/ 13:00～15:00	市役所1階、市民相談室 ☎26-5760
	12日(月)、20日(火)/ 9:00～12:00	ひらたタウンセンター ☎52-3912
女性のための相談	月～金曜日/ 9:00～16:00	交流ひろば1階 ☎26-5616
交通事故相談	月～金曜日/ 9:00～16:00	山形県交通事故相談所庄内支所 (庄内総合支庁内)電話相談可。 無料弁護士相談もあります。 ☎0235-66-5452
教育相談	月～金曜日/9:30～18:00 土曜日/9:30～16:30	総合文化センター2階、教育相談室 ☎24-3650
青少年相談	月～金曜日/9:30～16:30	中町庁舎4階、市青少年指導センター ☎24-2901

項目	日時	場所/お問い合わせ
心配ごと相談	6日(火)、20日(火)/ 9:00～12:00	地域福祉センター(新橋二丁目1-19) ☎23-5765
高齢者相談	[生活・福祉等]月曜～金曜日/ 9:00～17:00 [法律]月曜日、 [税金]偶数月第1水曜日、 [認知症]火曜・金曜日/ 13:30～16:00	山形県社会福祉協議会高齢者総合相談センター ☎023-622-6511
若者の就職・転職・仕事の悩み相談	月～土曜日/ 10:00～18:00	山形県若者就職支援センター庄内プラザ(産業会館1階) ☎0120-219-766
内職の相談	月～金曜日/9:00～16:00	酒田産業会館1階、市商工港湾課 ☎26-5757
労働相談(社会保険労務士駐在日)	金曜日/13:00～16:30	庄内総合支庁産業経済企画課 ☎0235-66-5491
再就職の雇用相談窓口	月～金曜日/9:00～17:00	庄内総合支庁産業経済企画課 ☎0235-66-5499
身体障がい者更生相談	第2・第4水曜日/ 13:00～15:00	市身体障害者福祉センター ☎26-3715
女性の健康相談	次回9月25日(水)/ 15:30～16:30(要予約)	庄内保健所酒田出張所(若浜コミセン東隣) ☎0235-66-5653
精神保健福祉相談	5日(月)/13:30～15:30 (要予約) ◆次回9月5日(木)	庄内保健所酒田出張所(若浜コミセン東隣) ☎0235-66-4931
ひきこもり相談	27日(火)/13:30～15:30 (要予約)	庄内保健所地域保健福祉課相談室(庄内総合支庁1階) ☎0235-66-4931
エイズ・性器クラミジア感染症、B型肝炎およびC型肝炎個別相談・検査	[相談]月～金曜日/ 8:30～17:15 [検査]毎週火曜日/ 9:30～12:00(要予約)	庄内保健所保健企画課健康相談室(庄内総合支庁2階) ☎0235-66-4920

庄内広域広報

はんこたんな

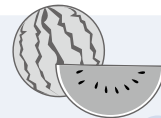

遊佐町

国指定重要無形民俗文化財
杉沢比山現地公演

地元の方々が長年引き継いできた伝統ある舞をぜひご覧ください。
日時・内容/8月6日(火)仕組、15日(木)本舞、20日(火)神送。いずれも午後7時▶場所/熊野神社(遊佐町杉沢)
関遊佐町教育委員会教育課文化係 ☎72-5892

三川町

三川町納涼祭

日時/8月24日(土)午後5時～8時30分▶場所/三川町公民館駐車場(雨天時は三川町公民館ホール)▶内容/よさこい、ダンスパフォーマンス、テント夜店など
関三川町観光協会内、納涼祭実行委員会 ☎0235-66-4656

鶴岡市

庄内大祭本祭
庄内藩伝承大名行列

庄内藩14万石の参勤交代を模した大名行列です。
日時/8月15日(木)午後3時30分～5時30分▶コース/鶴岡公園→致道博物館→大督寺→上肴町通り→鶴岡市役所本所前→銀座通り→みゆき橋→鶴岡公園正面
関庄内神社 ☎0235-22-8100
◆黒川能の奉納は8月14日(水)午後5時です。

庄内町

夏宵まつり

オリジナルの飛龍囃子に合わせ、「踊り・くねる」参加型のイベントです。ぜひお越しください。
日時/8月12日(月)午後6時10分～▶場所/余目駅前→茶屋町通り
関庄内町観光協会内 夏宵まつり戦略会議事務局 ☎42-2922

酒田市休日診療所 8月の診療日

4日(日)、11日(日)、18日(日)、25日(日)

※急病や軽いけがのときにおいでください※小児科医による診療は日中のみです
※保険証を忘れずにお持ちください

診療受付時間/【日中】午前8時30分～11時30分、午後1時～4時30分(ただし、午前11時30分～午後1時でも急患は受け付けます)【夜間】午後5時30分～8時30分▶場所/船場町二丁目1-31市民健康センター別館▶電話/21-5225(受付時間中のみ)▶平日のお問い合わせ/市健康課健康係 ☎24-5733

眠れない…は心のSOS

一人で悩まず相談を

【こころの相談窓口】
市健康課 ☎24-5733
八幡総合支所市民福祉課 ☎64-3113
松山総合支所市民福祉課 ☎62-2611
平田総合支所市民福祉課 ☎52-3911
庄内保健所地域保健福祉課 ☎0235-66-4931

親子ふれあいサロンへどうぞ【8月・9月の予定】

期日	時間	内容	対象・定員	申し込み
8/5(月)	10:30～12:00	「おおきな～れ」身長・体重測定	就学前児童と保護者	当日会場へ
8/7(水)	10:30～11:00	「おはなしひろば」絵本の読み聞かせ		
8/27(火)	10:30～11:30	「つくってみよう」シャワー作りと水遊び		
9/2(月)	10:30～12:00	「おおきな～れ」身長・体重測定	就学前児童・小学生と保護者15組	8/20(火)9:30～
9/7(土)	10:30～11:30	「あそびのおへや&わんぱく広場」梨狩り体験 場所/刈屋地区▶講師/小松賢氏		
9/10(火)	10:00～12:30	「食育講座」クッキング離乳食part2 講師/管理栄養士 星川陽子氏		

関交流ひろば内、親子ふれあいサロン ☎26-5613

県営住宅8月募集

アパート名	所在地	募集戸数	募集区分
川南1号	若宮町二丁目	1	一般用
川南3号	若宮町二丁目	1	一般用
こがね2号	こがね町一丁目	1	一般用

資格／現に同居または同居しようとする親族がいて公営住宅法に適合する方▶家賃／所得に応じて▶入居時期／10月上旬▶申し込み／8月5日(月)～9日(金)の午前10時～午後5時に県営住宅指定管理者西王不動産(庄内総合支庁内)へ ☎0235-66-3210

国有地を売却します

入札日／8月26日(月)▶売却方法／一般競争入札

所在地	現況地目	土地数量(m ²)
光ヶ丘五丁目20	宅地	506.01

◆詳しくは国土交通省酒田河川国道事務所経理課 ☎27-3425へ問い合わせてください。

不動産を競売します

物件／土地、建物など▶物件明細書閲覧期間／8月15日(木)～9月26日(木)▶閲覧場所／山形地方裁判所酒田支部▶入札期間／9月19日(木)～26日(木)
 関 同支部執行係 ☎23-1246

東北公益文科大学メディアセンターの開館時間変更と休館

8月6日(火)～9月18日(水)までの同大学の夏季休業期間中は、次の通り開館および休館します。

開館	休館
月曜～金曜日／午前10時～午後6時 土曜日／午前9時～午後4時30分	日曜日、祝日、8月26日(月)～29日(木)

◆8月11日(日)は、オープンキャンパスのため開館します。

関 東北公益文科大学メディアセンター ☎41-1177

YAMAGATAドリームキッズ第5期生募集

国際大会で活躍するアスリートの輩出を目指します。

対象／本県在住の小学3年・4年生▶申し込み／小学校から配布された申込書を記入し、9月17日(火)まで山形県スポーツタレント発掘事業実行委員会事務局へ
 関 事務局 ☎023-615-6415

日本語日曜グループ学習 参加者募集

日時／9月1日、8日、29日、10月6日、27日、11月10日、24

日、12月8日(全8回、いずれも日曜日)の午前10時～正午▶場所／交流ひろば▶対象／本市に在住または本市に勤務先のある外国出身者▶定員／先着10人▶内容／日本語グループ学習「会話」▶費用／800円(教材費)
 ▶申し込み／8月16日(金)まで日本語学習支援ボランティア「べにばな会」事務局へ ☎26-5615、☎26-5617、Eメールkokusai@city.sakata.lg.jp

とびしま恋物語

—出あいランド飛島で恋シマせんか— 参加者募集

日時／8月18日(日)午前8時30分～午後5時10分(定期船とびしま発着所集合・解散)▶対象／25歳～40歳の独身男女▶定員／男女各20人▶内容／恋活魅力アップセミナー、島内ウオーキング、交流パーティーなど▶費用／男性3,000円、女性2,000円▶申し込み／8月9日(金)まで、まつやま愛里人会へ ☎61-4365

これから休日林家を始めたい方を募集します

募集期間／8月30日(金)まで▶対象／山の手入れを自分でやってみようと考えている方で、指導後も引き続き山の手入れを行う意欲のある方▶内容／手入れ方法や現地作業を庄内林業研究会が指導▶費用／無料▶申し込み／庄内総合支庁森林整備課内、庄内林業研究会事務局へ ☎0235-66-5537

◆詳しくは同事務局へ問い合わせてください。

県立産業技術短期大学校庄内校 平成25年度公開講座を受講してみませんか

企業などで働いている人や一般の社会人を対象とした講座メニューを用意しています。専門の技術や技能を学んで、スキルアップを目指してみませんか。

開催期日／平成26年3月まで(メニューごとに設定)
 ▶場所／同校(京田三丁目)▶費用／6,000円(教材費。ただし、テキスト代が別途必要な場合あり)

◆講座の期日や内容、申し込み方法など詳しくは同校 ☎31-2300に問い合わせるか、同校ホームページ <http://www.shonai-cit.ac.jp/>を参照してください。

第3回眺海の森「森林教室」参加者募集

日時／8月25日(日)午前10時～午後3時▶場所／眺海の森森林学習展示館▶定員／先着30人▶内容／散策、スライド式本立て作り▶費用／1,000円(昼食、さんさん入浴券付き)▶申し込み／同館へ ☎62-3323

どなたでも▶**内容**／つや姫試験ほ場などの見学、つや姫と先祖品種の食味比較、つや姫で作ったパンの試食、稲穂で作ったしおりとつや姫(2合)のプレゼントなど▶**申し込み**／当日会場へ
☎ 同試験場 ☎0235-64-2100

まちかど健康チェック 血管年齢測定

日時・場所／8月12日(月)午前10時～11時・本町温泉 スパガーデン、8月28日(水)かんぽの宿酒田(飯森山三丁目)午後2時～3時(9月以降毎月開催)▶**対象**／どなたでも▶**内容**／血圧、体脂肪・内臓脂肪、血管年齢の測定▶**費用**／無料▶**申し込み**／当日会場へ
☎ 本間病院友の会 ☎26-6631

ろうふく夕市へどうぞ

日時／8月7日(水)午後5時30分～8時(雨天の場合は8日(木)に延期)▶**場所**／中央公園(労協協ピアガーデン会場内)▶**対象**／どなたでも▶**内容**／障がい者就労支援事業所「すまいるらんど」による産地直送野菜や木製品、焼き肉、焼き鳥などの販売
☎ 東北労働金庫酒田支店内飽海地区労働者福祉協議会事務局 ☎22-0321

光風会みやのうら夏祭りへどうぞ

日時／8月7日(水)午後6時30分～8時(雨天時は8日(木)に順延。8日も雨天の場合は中止)▶**場所**／特別養護老人ホーム 芙蓉荘(宮野浦三丁目)▶**対象**／どなたでも▶**内容**／フラダンスや北前太鼓演奏などのアトラクション、出店、抽選会など
☎ 光風園 ☎31-2266

酒田市公益活動支援事業 SHOWNAIGHT ショウナイト ー Joyful & Happiness 笑顔あふれる空間を。 未来の庄内のために僕達が楽しむー

日時／8月24日(土)午後1時～8時▶**場所**／北港緑地▶**対象**／どなたでも▶**内容**／音楽、アート、庄内の食、自然を楽しむ▶**費用**／2,500円(当日3,000円)
◆イベントやチケット取り扱い店について詳しくは hair+make Vomme ヘアメイクボム ☎22-6848へ問い合わせてください。

ひらたタウンセンター すまいるの催し

【すまいる名作映画鑑賞会】**期日・内容**／8月7日(水)・「男はつらいよ」、21日(水)・「おくりびと」▶**時間**／午後1時30分～▶**費用**／無料

【うたごえ喫茶】**日時**／8月5日(月)午後7時～▶**費用**／400円
☎ すまいる ☎52-3130

すまいる「楽しいパソコン教室」8月生募集

場所／ひらたタウンセンター▶**内容**／全く初めての方の楽しくやさしい教室▶**費用**／3,000円(初めて参加の方4,000円)(資料代など)▶**申し込み**／8月7日(水)まですまいる、斎藤 ☎070-6617-3402

大切な人を自死で亡くされた方のつどい「ゆりの会」

日時／9月3日(火)午後1時15分～3時45分▶**場所**／庄内総合支庁▶**内容**／わかち合い、ミニ講話など▶**費用**／無料▶**申し込み**／庄内保健所地域保健福祉課へ ☎0235-66-4931(直通)

くらしの無料ナイター相談所「お金のトラブル、相続、成年後見相談所」

日時／8月8日(木)午後5時～8時▶**場所**／交流ひろば▶**内容**／借金、相続、成年後見制度の活用など▶**相談員**／行政書士▶**申し込み**／当日会場へ
☎ 特定非営利活動法人ライフサポート庄内、佐藤 ☎090-7930-3901

(一社)酒田労働基準協会 労務管理セミナー

日時／8月20日(火)午後1時30分～4時30分▶**場所**／ホテルリッチ&ガーデン酒田▶**対象**／どなたでも▶**内容**／社会保険労務士綱淵聡事務所所長 綱淵聡氏の講演「解雇、雇止め、パワハラ問題のトラブル防止策」、日本年金機構鶴岡事務所お客様相談室室長補佐 佐藤文氏の講演「定年延長に伴う年金の受給について」▶**費用**／無料▶**申し込み**／8月14日(水)まで同会へ ☎22-1311

飽海地区労働者福祉協議会 勤労者無料法律相談

日時／8月23日(金)午後3時～7時▶**場所**／東北労働金庫酒田支店▶**対象**／酒田、飽海地域に居住または勤務する人▶**定員**／先着8人(事前予約)▶**相談員**／東海林正樹氏▶**申し込み**／8月5日(月)～22日(木)に東北労働金庫へ ☎22-0321

県消費生活出前講座を受講してみませんか

悪質商法による被害防止や、消費生活に関する知識を身に付けてもらうための出前講座を実施しています。
◆休日、夜間も実施します。詳しくは庄内消費生活センター ☎0235-66-5451へ問い合わせてください。

夏休み木工クラフト教室を開催します

期日／8月19日までの火曜・木曜日を除く毎日▶時間／午前9時30分～正午、午後1時～3時30分▶場所／眺海の森森林学習展示館▶費用／50円～(材料代)▶申し込み／当日会場へ(団体の場合は予約が必要) 圃 同展示館 ☎62-3323

眺海の森開園25周年記念 平成25年度眺海の森写真コンテスト作品募集

題材／松山・平田地域の自然、歴史、文化、人物など▶サイズ・応募規定／カラー・四ツ切り(ワイド四ツ切り可)・本人が撮影した未発表の単写真(組写真は不可)▶応募方法／11月15日(金)～30日(土)(消印有効)に、応募票に必要事項を記入して写真に添付し、〒999-6839、酒田市土淵字甚治郎向20-1(一社)庄内森林保全協会へ郵送または持参▶賞／特選1点5万円、酒田観光物産協会松山支部長賞1点3万円、酒田観光物産協会平田支部長賞1点3万円、入選3点2万円、佳作10点5千円、開園25周年記念特別賞1点3万円
◆応募票は、眺海の森森林学習展示館、松山総合支所、平田総合支所の窓口などにあります。
圃 同森林保全協会 ☎62-3323

第10回全日本一般男子ソフトボール大会が開催されます

全国各地で予選を勝ち抜いてきたチームによる熱戦が期待されます。ぜひ試合会場で応援をお願いします。
【開会式】日時／8月9日(金)午後3時30分～▶場所／国体記念体育館
【試合】日時／8月10日(土)～12日(月)の午前9時～午後4時30分▶場所／市光ヶ丘野球場、光ヶ丘多目的グラウンド、県立酒田光陵高校グラウンド、市立第一中学校グラウンドなど▶費用／無料
圃 同大会実行委員会事務局次長、石渡 ☎24-5868

ボランティア入門講座—福祉施設でボランティアをしてみよう— 参加者募集

日時／【第1回】9月7日(土)午後2時～4時30分(全4回)▶場所／市地域福祉センター▶対象／どなたでも▶定員／先着20人▶内容／福祉施設での体験など▶講師／NPO法人ぼらんたす・日本ボランティアコーディネーター協会 栗原穂子氏ほか▶費用／一般800円、学生500円(保険料など)▶申し込み／8月30日(金)まで酒田市ボランティアセンターへ ☎24-2626
◆第2回以降の予定など詳しくは同センターへ問い合わせ

せてください。

オーガニックなお茶^{ちや}べり会 参加者募集

日時／8月18日(日)午前10時～11時30分▶場所／総合文化センター▶対象／妊娠されている方、子育て(孫育て)中の方とその子ども▶定員／先着10組▶費用／無料▶申し込み／8月17日(土)までエンジェルスキップ、早藤 ☎090-2884-4808

親子でキャンドルアート作り 参加者募集

日時／8月24日(土)午前9時30分～正午▶場所／泉学区コミュニティ防災センター▶対象／年長児以上の子どもと保護者▶定員／先着15組▶費用／無料▶申し込み／8月23日(金)までわくわくうさぎ団、関澤 ☎080-6009-0604

酒田市民俳句大会 参加者募集

日時／10月6日(日)午前9時～午後3時30分▶場所／総合文化センター▶費用／1,500円(昼食代含む。投句のみは1,000円)▶申し込み／8月31日(土)(必着)まではがきに未発表の秋季雑詠2句、住所、氏名、電話番号、大会出欠の有無を記入し、〒998-0031、酒田市浜田二丁目5-12、鈴木幸子へ郵送 ☎23-4650

酒田市民短歌大会 参加者募集

日時／10月13日(日)午前10時～午後4時(受け付けは午前9時30分～)▶場所／総合文化センター▶講師／富樫正子氏▶費用／2,000円(昼食代含む)▶申し込み／9月4日(水)(必着)まで、はがきの裏面に未発表の新作一首、郵便番号、住所、氏名(ふりがな)、電話番号を記入し、〒998-0062、酒田市北新町一丁目4-4、大内順へ郵送 ☎23-0526

東北アクティブレンジャー写真展「東北の風景」

世界自然遺産地域、国立公園、国指定鳥獣保護区などのパトロールなどを行っているアクティブレンジャーが、日頃の業務において撮影した写真を展示します。
日時／8月1日(木)～31日(土)の午前9時～午後4時30分▶場所／鳥海イヌワシみらい館(草津)▶入場料／無料 圃 同館 ☎64-4681

水田農業試験場参観デーにどうぞ

日時／8月31日(土)午前9時～午後4時▶場所／県農業総合研究センター 水田農業試験場(鶴岡市)▶対象／

さかた歴史さんぽ

歩けばまちが好きになる。
知ればもっと好きになる。

4

ほ はりづき
|| 穂張月のさんぽ ||



岡市政策推進課政策推進係 ☎26-5704

道の日に寄せて

さんぽと言えば道路。8月は「道路ふれあい月間」、そして10日は「道の日」です。

道の日は道路の意義や重要性に対する国民の関心を高めるため、昭和61（1986）年に建設省（現在の国土交通省）が制定しました。この日は、わが国初の近代的道路整備計画となった「第一次道路改良計画」がスタートした大正9（1920）年8月10日に由来しています。

同じ大正9年に施行された旧道路法施行令第九条に道路元標ハ各市町村ニ一箇ヲ置クとあり、この年以降に設置されたもののうち、現在でも旧酒田市と旧廣野村の道路元標が残っています。

道路元標は道路の起終点を示すもので、役場の前、もしくは主要な道路の交差点に設置されていたようです。

旧酒田市の道路元標は、当時の飽海郡役所前（二番町の本立信成(株)駐車場前）に、旧廣野村のものは広野上通の皇大神社南向かいにあります。



▲旧廣野村道路元標



▲旧酒田市道路元標

地域の近代化を物語る道路元標。夏場の散歩は涼しい時間帯にどうぞ。

現行の道路法では道路元標の設置義務はなく、道路の起終点も道路元標と無関係に定められているため、取り壊されたり、工事などでいつの間にか無くなってしまったりしたものも少なくありません。

近くを通る機会があったらぜひ、本市道路整備の近代化を物語る道路元標を確認してみてください。

監修／須藤良弘氏

あんしん 消費生活

52

インターネット通販の商品が模倣品だった!

インターネット通販は気軽にサービスを利用できますが、非対面で遠隔地取引のため、商品未着や返品に関してなどのトラブルが多く発生しています。有名ブランドの商品を格安の値段で購入したつもりが、届いた商品は模倣品だったというケースもあります。

本物と偽って模倣品を販売するウェブサイトを見抜くポイントは、●正確な事業者情報（事業者名、住所、電話番号）の記載がない ●正規販売店の価格より極端に安い ●支払い方法が銀行振り込みだけである、などです。

そのようなサイトは事業者情報にEメールの記載しかない場合やクレジットカードの利用ができないことが多く、サイトの名称や事業者氏名と口座名義人が異なるケースにも注意が必要です。一旦振り込むとお金を取り戻すことは困難ですので、しっかりと確認しましょう。

岡市消費生活センター ☎26-5761
(市役所1階まちづくり推進課内)

東北公益文科大学

キャンパスレポート 16

社会福祉士を目指して勉強中!

鈴木 椎菜(4年)

私は社会福祉士養成課程に所属し、社会福祉士という国家資格の取得を目指し勉強しています。本学では、3年次に1週間、4年次に約1か月、福祉施設などで実習を行います。

昨年は児童養護施設で4日間の実習を経験しました。入所児童の活動支援や指導などが実習の中心でした。実習を通して、私は施設利用者に感情移入しやすいことに気づき、利用者に関わることの難しさや戸惑いを感じました。

今年には行政機関で約1か月の実習を行います。昨年の実習で課題に感じたのは「自分の傾向を知る」「専門職の役割や立場、利用者との関わり方を学ぶ」の2点です。それに加え、相談援助技術や、福祉事務所などの機関内外との連携について、講義や演習で学んだ知識と技術を結び付けながら、より実践的な力を身に付けたいと考えています。



岡東北公益文科大学広報担当 ☎41-1117



本社工場



品質管理部長
本郷 浩昭さん

市内企業の優れた技術力や製品、
サービスを紹介します。



見えないところで活躍するボルト類

当社は建物と基礎をつなぐアンカーボルトをはじめ、建築土木用の特殊なボルト類を主に製造する東北唯一のJIS認定工場です。

ネジやボルトと聞くと、数ミから数センチのものを想像されるかと思いますが、建築物によって使用されるボルトのサイズはさまざまで、直径が100ミに及ぶものを製造することもあります。月山トンネルなどのコンクリート壁の固定や、東京スカイツリーに併設された「東京ソラマチ」に使用されたボルトにも、当社で製造したボルトが使用されています。

常時100種類にも及ぶ受注生産品

ボルト類は高い強度が求められる製品のため、素材を削ってネジ山を作るのではなく、素材を型で挟み圧力を加え回転させてネジ山を絞り出す「転造」という製法を用います。オーダーメイドの受注生産により、常時約100種類を製造しています。阪神大震災以降、建物の耐震性が一層重要視され、高強度の素材や、「Dスルー工法」といった新しい基礎工法が次々と開発されました。当社でもそれらに対応した製品づくりを行っており、東日本大震災からの復興にも役立てられています。

【企業の概要】

沿革 昭和10年「本郷商店」として東京・錦糸町にて創業、昭和24年有限会社旭鋳螺製作所を設立、昭和43年酒田市両羽町に本社移転、昭和63年酒田市熊手島に第二工場を開設、平成12年酒田市北浜町に本社工場機能を移転集約
商号 有限会社旭鋳螺製作所
資本金 1,500万円
住所 酒田市両羽町5-25
代表者 代表取締役 酒巻 政明
従業員数 40人
事業内容 ネジ・ボルト類の製造



アンカーボルトと架台がユニット化され、基礎工事のスピードが格段にアップした「Dスルー工法」。当社では施工も行っています。



転造盤にて、転造ねじを製造しています。

新刊紹介

岡中央図書館 ☎24-2996

一般図書

森のいのち

ちっちゃないのちを探しに、森を歩く。

斎藤政広 / 写真と文
メディア・パブリッシング



本市在住の写真家、斎藤政広さん。鳥海山や月山など、庄内周辺の森で出会った、ちいさな生命のかがやきが、写真に収められています。そこには、優しいまなざしがあふれ、穏やかな時間が流れています。

中高生向け

負けないパティシエガール

ジョン・パウアー / 著
灰島かり / 訳
小学館



パティシエガールを目指すフォスター。読み書きに大きな問題を抱えている彼女は、ある日、ママと2人で家を出て、新しい人生を送ることになった…。カップケーキのように甘くはないサクセスストーリー。

児童絵本

かぶと3兄弟

五十郎・六十郎・七十郎の巻

宮西達也 / 作・絵
教育画劇



生まれたてのカブトムシ3兄弟。カッコいいカブトムシになれるかな？いきなりカブトムシ塾に入ることになった3兄弟ですが、待ち受けていたのはへんてこな先生たちばかりで…。

◆図書館の本はインターネットでも検索できます。ホームページのアドレスは、<http://library.city.sakata.lg.jp/>



「今まで指導してきて、活動が嫌になって辞めた子どもは一人もいません。海に関係することだけでなく、例

日本でも有数の古い歴史をもつ酒田海洋少年団。団員は小学生から高校生まで26人。結索（ロープの結び方）、手旗信号、カッターなど年間30回程度の訓練や活動を行っています。

「海洋少年団で苦勞したことはありません。団員たちが成長して、社会で活躍している姿を見ることが何よりの喜びです」と語る鈴木さん。海上自衛隊を退職し酒田に戻ったとき、当時の団長から声を掛けられたことが海洋少年団に携わったきっかけです。その後40年間、団員の指導に当たってきました。

団員の成長が二番の励み



今月の人 Suzuki Hyoichi

鈴木 兵一 さん(こがね町二丁目)
酒田海洋少年団団長

さかたの風

◆酒田海洋少年団は8月2日(金)から東京で開催される第51回日本海洋少年団全国大会に出場します。

「飛鳥や海岸のボランティア清掃活動は27年前から継続してきました」と言う通り、地域貢献も活動の柱になっています。

「海洋少年団の大会の結索や手旗信号の競技で勝つことも大切ですが、それ以上に楽しんできなさいと言っています。また全ての活動は敬礼で始まり敬礼で終わります。社会で通用する人間を育成できる海洋少年団でありたいです」と長い経験に基づいたしっかりとした言葉が印象的でした。真剣な訓練に取り組む団員たちを見つめる鈴木さんからは海洋を渡る大らかな風を感じました。

鈴木さんが指導した海洋少年団員は1千人以上。中には海上保安官、海上自衛官などの海洋関係の仕事に就いた人も多いいいます。

最近では近隣市町からも入団するようになり、少しずつ団員が増えています。

人間力の向上につなげたい

例えば、相撲が始まれば、ちゃんこ鍋の作り方を話題にすることもありません」と活動に幅を持たせて興味を持ってもらおうように工夫もしています。

キュウリの佃煮

【材料】4人分

- ・キュウリ……………1キロ[㊦]
(太いキュウリを使用してもよい)
- ・塩……………大さじ1+小さじ1
- ・唐辛子……………少々
(好みで。2個程度が目安です)

- ・ショウガ……………30[㊦]
- ・しょうゆ……………50cc
- ・砂糖……………50[㊦]
- ・酢……………65cc
- ・白ゴマ……………大さじ1+1/2
- ・塩昆布……………10[㊦]

【作りかた】

- ①キュウリをきれいに洗い、薄い輪切りにする。塩をまぶし、このまま一晩置く。
- ②翌日に①を水で洗い、手でしっかりと水分を絞る。
- ③ショウガは皮をむき千切りにし、唐辛子は種を除き輪切りにする。
- ④鍋にしょうゆ、砂糖、酢を入れ、中火にかける。煮汁が少なくなってきたら弱火にし、あめのような泡が出てきたところに②のキュウリ、③のショウガ、唐辛子、白ゴマを入れ、強火にして、キュウリに味が付くまで素早くかき混ぜる。
- ⑤④のキュウリに味が付いたら火を止め、そのまま冷ます。
- ⑥冷めたら塩昆布を入れ、ひと混ぜしてできあがり。



食生活改善推進員からの

冷凍保存できるので、多く作ったときは小分けして冷凍庫で保存しましょう。

ワンポイント

酒田の味

39

昔ながらの酒田の味
酒田市食生活改善推進員が紹介します

一年中見かけるキュウリですが、夏が旬でおいしい時期です。たくさん収穫できる時期に、キュウリで保存食を作ってみてはいかがでしょうか。

フォトギャラリー

思い出のまち 16



大音楽祭

昭和39年8月16日、酒田の音楽の向上に努めてこられた加藤千恵氏の還暦を祝う大音楽祭が市民会館で開催され、1,000人余りの弟子たちが集まりました。

昭和62(1987)年、加藤千恵氏は本市の名誉市民になりました。

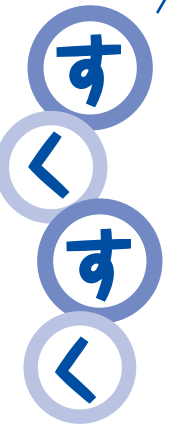

子育て講座

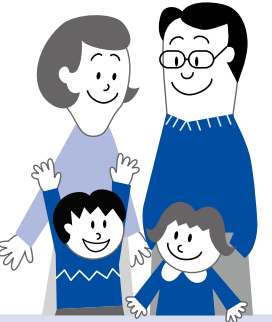

●お問い合わせ／市子育て支援課こども育成係 ☎26-5734

困った口癖

ケンちゃんは元気のいい5歳の男の子です。ケンちゃんのお母さんの目下の悩みは、ケンちゃんが友だちに向かつて「バカ」と言うことです。

ケンちゃんが「バカ」と言うたびに、お母さんは、「友だちに、そんなこと言っちゃいけないよ」「ごめんね」と言いなさい」「バカ」って言われたら、友だちはどんな気持ちになるかな」と、たしなめるのですが、一向にやみません。どうしたらケンちゃんのこの困った口癖を減らすことができるのでしょうか。

私たち大人は、子どもが何か好ましくないことをすると駆け寄って、声を掛けます。例えば、友だちの輪の中に入れて一人ポツンとしている子がいたら、そばに行き「入れて」って言うて「あら」と声を掛け、その子を友だちのそばに連れていくと

いった具合です。そして仲間に入っただことを確かめると、その場を去ります。

つまり大人は子どもが望ましくないことをしているときには、目を向けたり声を掛けたりするのですが、望ましい状態のときには、あまり注目したり振り向いたりしません。望ましくない行動をすれば大人が自分に注目するのですから、そうした行動が強められることとなります。大人が良かれと思つて働きかけたことが、意図とは反対に、子どもにやってほしくない行動を促してしまつてしまうのです。

実はケンちゃんの場合、「バカ」と言わずに友だちと仲良く遊んでいるときこそ、「ほめどき」です。「仲良く遊んでいるね」「楽しそうだね」と声を掛けてみることです。

あったかい

52

●お問い合わせ／介護保険課介護認定係 ☎26-5732

要介護認定の訪問調査を受ける際のポイント

介護保険サービスを利用するには、要介護認定を受けることが必要です。要介護認定では訪問調査を受けることになりませんが、初めて受けるときのポイントを紹介します。

要介護認定の訪問調査とは

本市に要介護認定を申請した場合、認定調査員が自宅あるいは病院などへ訪問し、家族や介護者の立ち会いの下に、申請者の心身の状況などについて基本調査の74項目を聞き取りするものです。

訪問調査を受ける前に

訪問調査質問項目と日頃の介護の状況を記載する用紙を市の窓口などに設置しています。調査時に何を調査されるのか不安な方は、事前に確認することができます。

訪問調査当日の注意点

●家族や介護者の立ち会い

訪問調査時は申請者だけでなく、原則家族や介護者の立ち会いが必要です。申請者が訪問調査を受けると普段で

きないことでも「できる」と答えたり、認知症などの問題行動や日頃の様子詳しく調査員に伝わらなかつたりすることがあるためです。

●特記事項なども重要な情報

訪問調査の結果は要介護認定の重要な判定基準になります。要介護認定調査の調査票には、基本調査だけでなく、介護の手間などに関する特記事項について家族などが記入する欄があります。基本調査では分からない日常生活での「介護の手間」を審査会に伝えるための重要な情報となります。

また訪問調査終了後でも、言い忘れたことや困ったことなどがあれば認定調査員に伝えてください。



7/19 豪雨による災害

7月8日、18日の豪雨により市内の市道、農道、林道など約90か所で法面崩落や土砂崩れ、地すべりなどの災害が発生しました。写真は19日に行った現地調査の様子。



7/16 こうやってロープを登る

本市と陸上自衛隊第6師団第20普通科連隊第2中隊による災害対処訓練が市立浜田小学校で行われ、全校生徒がロープ訓練、救急法訓練、野外炊事車実演などを学びました。

7/19、20 市内海水浴場がオープン

7月19日、宮海海水浴場では安全祈願が行われた後、西荒瀬保育園の園児が太鼓を披露して海水浴場開きを祝いました。



Zoom Up

ズームアップ!さかた
私の街さかた。あの日あの時。



7/20 地元産品の消費で活性化

地元の産品や製品などの消費拡大により地域経済の活性化につなげようと、第6回バイさかた市が中町モールで開催されました。18の店舗が軒を並べ、大勢の買い物客でにぎわいました。



7/20

東北唯一の人工ゲレンデ

松山人工スキー場がリニューアルオープンしました。式典、テープカット、初滑りの後、2日間、無料開放され、多くの方が利用しました。

7/23 安全で安心なまちに

「安全と安心のまち酒田」市民大会が希望ホールで開催され約900人が参加しました。式典、表彰式、警察音楽隊の演奏が行われ、その後、中町をパレードしました。



取材ノート

松山人工スキー場がリニューアル。緑の山に囲まれ青空の下、白いゲレンデに赤い文字のコントラストにシーハイル(す) ▶ 迫力満点のSLの雄姿に感動。プレDC「山形日和」、観光客のみなさん、酒田さきてける!いや、来てくれの!!(ま) ▶ 酒田の夏はイベントが目白押し。酒田港まつりの甚句流しに花火ショー、海水浴でも夏を満喫(お) ▶ 特集の取材で感じたのは、相手を理解したいと思う気持ちの大切さ。ご協力いただいた皆様、ありがとうございました(あ)

酒田市・多賀城市
災害協定締結式



6/25 多賀城市と
災害協定

本市と多賀城市（宮城県）は災害時の相互応援協定を結びました。大規模な災害時には飲料水や食料、職員派遣などで協力します。



6/29、30

SLが酒田駅に

山形デスティネーションキャンペーンのイベントとして、蒸気機関車（SL）が村上駅（新潟県）と酒田駅の間を走りました。酒田駅では鉄道ファンや家族連れが写真を撮ったり、運転台に乗ったりして楽しんでいました。



7/4 ハッピードールで
笑顔に

全国の病院を笑顔でつなぐハッピードールプロジェクトが日本海総合病院で開催されました。酒田市美術館で開催中の「ともに生きる NHKハート展」の関連事業として、患者、看護師、スタッフなどが一緒になってハッピードールと呼ばれる人形作りを楽しみました。

6/29 マラニックで新幹線
庄内延伸を盛り上げる

市民有志が企画したマラニック（マラソンとピクニックを合わせた造語）。ランナーは新庄市を出発し、J A庄内みどり新堀支店でさらに合流し総勢50人が東北公益文科大学にゴールしました。



7/7 熱戦を
繰り広げる

第41回市民体育祭が陸上競技場で行われました。市民約4,000人が集まり25種目で熱戦が繰り広げられ、松陵チームが優勝しました。



7/6
かたばみ荘で
合唱

酒田マリーンジュニア合唱団が特別養護老人ホームかたばみ荘を訪問し、歌声を披露しました。こうした同合唱団の訪問活動は10回目を数えます。



7/14 きびきびとした
操作で

消防操法技術向上のため、八幡・松山・平田の各支団で消防操法大会が開催されました。審査員が見守る中、団員たちは素早い動作でホースをつなぎ、火点めがけて放水。日頃の練習の成果を発揮していました。





平成26年 成人式

期日/平成26年1月12日(日)

時間/【受け付け】午後0時30分～1時20分
 【記念式典】午後1時30分～(45分程度)

場所/希望ホール

対象/平成5年4月2日～平成6年4月1日生まれの方

◆案内はがきは、現在本市在住および中学卒業時本市に在住していた方に、11月中旬に発送予定です。

◆本市出身者であれば、就職や進学などで市外に居住している方も参加できます。



平成26年 成人式実行委員募集

成人式の企画運営をしていただく新成人の方を募集します。

活動日時/9月中旬～平成26年1月の午後7時～9時(月2回～3回)と成人式当日▶場所/主に総合文化センター▶対象/本市在住の平成26年成人式対象者▶定員/10人程度(応募多数の場合は選考)▶申し込み/8月30日(金)まで総合文化センター内、市社会教育課社会教育係へ

問市社会教育課社会教育係 ☎24-2993

土門拳記念館 開館30周年記念企画

浜美枝 講演会

土門拳先生との出逢い

日時 9月28日(土) 午後2時～(開場1時30分)

場所 公益ホール(飯森山三丁目) 定員 先着500人

内容 女優として「007シリーズ」のボンドガール役など、数々の映画やドラマに出演し、現在はラジオのパーソナリティーや環境・農・食について研究するライフコーディネーターとして活躍中の浜美枝さんが、10代の頃「本物と出会う」ことを教えられた土門拳との思い出や、その後の人生を語ります。

【第1部】浜美枝氏講演 【第2部】浜美枝氏と土門拳の2人の弟子による対談コーナー

費用 500円 チケット販売 8月5日(月) 午前9時～ 土門拳記念館窓口(一人2枚まで)

◆チケットをお買い求めの方は、次の期間中に限り一人1回のみ、土門拳記念館の入館料が無料となります。

期間/9月11日(水)～12月15日(日)▶内容/土門拳記念館開館30周年記念展「古寺巡礼 とっておきセレクション」
 「出会いの結実(女優と文化財より)」浜美枝さんと信楽しがらきの壺ほか

問土門拳記念館 ☎31-0028



本紙に関するご意見、
 ご要望をお寄せください。

酒田市政策推進課

〒998-8540 山形県酒田市内本町二丁目2番45号
 TEL.0234-22-5111(代表) FAX.0234-26-3688
 E-mail koho@city.sakata.lg.jp
 酒田市ホームページURL http://www.city.sakata.lg.jp/

八幡総合支所 〒999-8292 酒田市観音寺字寺ノ下41番地
 TEL.0234-64-3111(代表) FAX.0234-64-3110

松山総合支所 〒999-6861 酒田市宇山田27番地の4
 TEL.0234-62-2611(代表) FAX.0234-62-2618

平田総合支所 〒999-6711 酒田市飛鳥字契約場30番地
 TEL.0234-52-3111(代表) FAX.0234-52-3116



【市の木】
ケヤキ



【市の花】
トビシマカンゾウ



【市の鳥】
イヌワシ



No.94
ちびっ子
ギャラシー

酒田双葉
幼稚園

はせがわ あおいくん
 「ししに、いもうとのなまえをかきました」