

私の街

さかた

2.2

2015 | 平成27年
酒田市広報 No.223

酒田市



笑顔咲く、成人式

1月11日、希望ホールで成人式が行われ、色とりどりの晴れ着やスーツ姿の新成人955人が出席しました。時折降る雪の中、懐かしい友人との再会を喜び笑顔であふれていました。

2 特集 心の種、咲かせてみませんか

6 市広報でサークル会員募集をしませんか

7 高齢者保健福祉計画・介護保険事業計画の地元説明会開催

8 市・県民税の申告相談

10 国民年金保険料の前納割引

12 ジオパークリレーコラム

心の種、咲かせてみませんか

―ボランティアはじめの二歩―



東日本大震災をはじめとする被災地での活動が報道され、注目を集めているボランティア活動。「人助け」「災害地での活動」「活動が大変」などのイメージがあるかもしれませんが、それだけがボランティアではありません。今回は意外と身近にあるボランティア活動を紹介します。



●お問い合わせ／市まちづくり推進課地域づくり係 ☎26-5725、酒田市社会福祉協議会 ☎23-5765、酒田市ボランティアセンター〔酒田市地域福祉センター内 ☎24-2626〕〔交流ひろば内 ☎43-8165〕

意外と身近なボランティア

あなたは「ボランティア」というと、どんな活動を思い浮かべますか？

●多様なボランティア活動（一例）

- 【高齢者・障がい者支援】
- 食事サービス・こみ出し・除雪などの日常生活支援、見守り・訪問活動、社会参加支援、絵手紙、傾聴、点訳、朗読、手話など
- 【子ども・青少年のために】
- レクリエーション活動、子供会育成、読み聞かせ、保育・託児協力、地域での子育て応援、学習支援など
- 【災害などでの被災者の支援】
- 被災家屋・農地の片付け、生活支援、被災者（地）との交流、支援物資の拠出・仕分け、募金活動、避難者の支援など
- 【自然・環境保護】
- 道路・公園・森林・河川（敷）・海浜などの清掃、動物保護など
- 【芸術文化・健康づくり活動】
- 伝統文化の継承、軽スポーツ・レクリエーションによる健康づくりなど
- 【安全・安心なまちづくり】
- 防災活動、防犯、交通安全など
- 【国際交流】
- 国内に住む外国出身者への支援活動など

こんなにたくさんあるんだね!



大規模・多人数・長期間の活動を思い浮かべて敬遠してしまいがちですが、生活のあらゆる場面に存在するボランティアは、本来もっと身近なもの。「こうしたらもっと（生活・地域・社会などが）良くなるのでは」「あの人（誰か）のために何かがしたい」「これなら自分にもできるかも」という気持ちをあなたが抱いたら、それはもう、立派な「ボランティアの種」です。



みんなで広げようボランティアのふる ー酒田市ボランティアセンターー

生活のさまざまな場面に存在する「ボランティアの種」。その種を見つけていても、なかなか一歩を踏み出せないでいる人も多いのでは。そんなときは酒田市ボランティアセンターに相談してみましよう。

ボランティアセンターって どんなところ？

酒田市社会福祉協議会が運営する酒田市ボランティアセンターでは、市のボランティア振興のため、さまざまな事業に取り組んでいます。

主な業務／ボランティア・市民活動に関する相談の受け付け（ボランティアをしたい人と必要としている人のマッチングなど）、ボランティア関連の講座の企画・実施、情報発信、活動者の交流の場づくりなど
窓口／酒田市地域福祉センター（新橋二丁目）、交流ひろば（中町三丁目）

あなたのボランティア魂に 灯をつける!! かもしれない!?

「ボランティアをやってみたいがどうすればいいかわからない」「どんな感じか体験してみたい」という人のために、ボランティアセンターでは、

ボランティア体験会を実施しています。体験会のサブタイトルは「あなたのボランティア魂に灯をつける!! かもしれない!」。参加者からは「人の役に立ちたいという気持ちが強まった」「また参加したい」などの感想が寄せられています。今後も開催予定ですので、参加して、ボランティア魂に灯をつけてみては?

酒田市ボランティアセンターでは、ボランティアに取り組んでいる方ももちろん、ボランティアに興味を持っている方の相談も受け付けています。皆さんそれぞれの参加の形を一緒に考えます。スタッフ一同お待ちしております。



▲酒田市ボランティアセンタースタッフ

さまざまなボランティアのカタチ — 心に種を持つあなたへ —

取り組む人の数だけ、ボランティアの形は存在し、その動機やきっかけもさまざまです。市内在住の3人の方に話を聞きました。

地域への思いを後世へ



三十六区自治会官軍墓地を守る有志
代表代理 高橋政光氏

われているもの。まだボランティアの概念などなかった時代、地域を良くするための活動は、人々にとって当たり前のものであったと思います。現在、保全活動に携わる人々も「先輩がやってきたことを続けているだけ」と言っています。

●活動の後世へ

現在、保全活動に従事している方々の高齢化が進んでいます。私は、墓地と保存活動の歴史を調査していますが、それは地域の若い人や、他地域の人に活動を知ってほしいからです。

明治時代の戊辰戦争で酒田に駐留した官軍のうち、病気で亡くなった8人の兵士が、南新町一丁目地内、光丘神社裏にある墓地に眠っています。この墓地の保全活動を行っており、平成26年度公益のまちづくり賞を受賞した「三十六区自治会官軍墓地を守る有志」の高橋政光代表代理に話を聞きました。

●「当たり前」を150年

墓地の保全活動は、約150年前から継続して行われていると思います。

以前は墓地の周辺に草木が生い茂ったこともあったようですが、現在は、地域の老人クラブ「山王寿楽会」や「山王森の緑を育てる会」の協力で、樹木の整備や清掃が行き届いています。また春と秋の彼岸に、地域の方が花をお供えします。これらの活動は、全て自主的に行

は仕事、子育てと忙しいとは思いますが、活動を知り、地域の歴史遺産を守り伝えてほしいと思います。



▲清掃が行き届いた官軍墓地

被災者の心に寄り添う歌声



SAKATAローゼンコール
代表 佐藤留美子氏

東日本大震災の被災地である、宮城県七ヶ浜町を訪問し、歌を通じて慰問活動を行っている団体「SAKATAローゼンコール」。代表の佐藤さんに活動の内容を聞きました。

●ステージではなく同じ目線で

SAKATAローゼンコールは、1988（昭和63）年、市立第三中学校の学校関係者や保護者などを中心に結成、定期演奏会の開催、市内で開催される音楽祭への出演などの活動を行ってきました。現在のメンバーは、30代〜70代の25人です。

東日本大震災の後、自分たちに何かできることはないかと考えました。思い浮かんだのは「歌」。自分の考えを他のメンバーに提案したところ、全員が賛成してくれました。以来、年2回、これまでに5回被災地を訪問し、現地の方とも顔見知りになりました。

私たちの活動の場は、仮設住宅に

隣接する集会場。集まってくれる方と同じ目線で、童謡や唱歌、懐メロなどを一緒に歌い、手遊びや、簡単な楽器で楽しんでいきます。

●「また来てね」

初めのころは、歌を聞いて泣いてしまう人が多く、歌や言葉の選択に迷いました。しかし、最近では泣く方はほとんどいなくなり、心の状態が少しずつ回復しているのを感じます。活動は一度きりではなく、継続することに意味があるのだと思います。「また来てね」の言葉は、何よりの喜びです。

ボランティア活動に興味を持ちながら、どうすればいいかわからないという人は多いと思います。私たちも最初はそうでした。

私たちは一緒に活動する仲間を探しています。興味がある方の連絡を待っています。一緒に歌いましょう。



▲七ヶ浜町での慰問活動の様子

誰かのために、できること

さまざまなボランティア活動を行っている人がいます。活動の動機や、続ける秘訣を聞きました。

● ボランティアを楽しむ

私は現在、音訳ボランティア、傾聴、絵手紙、読み聞かせなどの活動を行っています。15年、16年前に「誰かのために何かできることがあれば」と思い立ち、音訳ボランティアサークル「風と光と」の門をたたいたことです。それ以来、広報紙や地域の新聞などの音訳を行っています。

仕事をしているので、自分の都合に合わせてできる活動が中心。「誰かのために」も重要ですが、長く続けるためには自分が楽しむことが重要。私の活動はそういうものを中心となっています。

以前介護タクシーの仕事をしてたとき、役に立つのではと傾聴を学び、以来、訪問活動をしています。絵手紙は、一人暮らしのお年寄りへ



小林順子氏



▲バリエーション豊かな絵手紙

配られる弁当に添えるものですが、筆だけではなく割り箸などさまざまな素材・技法で、楽しんで描いています。月に一度、施設を訪問して読み聞かせでは、私の訪問を待っていてくれる人の存在が、活動を続ける大きな活力になっています。また活動を通じて出会った仲間との絆もかけがえのない財産です。

楽しいことが多いボランティア活動ですが、無償の活動とはいえず、相手のあることなので、行けないときは連絡するなど、最低限のマナーは必要です。

● やりたいことをできる範囲で

「忙しい」「定年になってから」などと言わず、今のうちにやりたいことを見つけてほしいと思います。興味を持ったなら、ボランティアセンターなどの事業に参加して体験してみてもいい。できることを無理のない範囲で続けることがボランティアの秘訣だと私は思います。

心の種、咲かせてみませんか

「地域を良くしたい」「誰かのために」「楽しむ」「出来る範囲で」きっかけや動機、活動の内容は人によってそれぞれで、取り組む人の数だけ、ボランティアの形はあります。

心にボランティアの種を感じたら、少しだけ勇気を出して一歩を踏み出してみましよう。

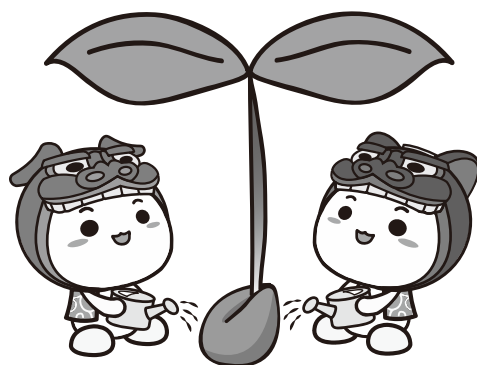

今年予定されているボランティア関連のイベント

【酒田市ボランティアセンター関連】 ☎43-8165
(土曜・日曜日、祝日を除く8:30~17:15)

● 第2回しりあうつながる何か生まれる!! かもしれない!? 交流会 ーボランティア・市民活動交流会ー

日時/2月21日(土)午後3時~6時30分(2時30分開場) ▶場所/酒田市地域福祉センター ▶対象/ボランティア・市民活動団体の方、これから活動してみたい方、興味のある方 ▶定員/先着50人 ▶内容/活動紹介、交流会など ▶費用/1,500円 ▶申し込み/2月13日(金)まで酒田市ボランティアセンターへ

● バルーンアートお試し講座

日時/3月21日(祝)午後1時30分~3時30分 ▶場所/酒田市地域福祉センター ▶対象/中学生以上のバルーンアート初心者 ▶費用/200円
◆詳しくは酒田市ボランティアセンターへ問い合わせください。

● 夏のボランティア体験

開催期間/7月~8月(予定) ▶内容/ボランティア活動の体験
◆詳しくは酒田市ボランティアセンターへ問い合わせください。

日向地区除雪ボランティア

活動日/2月14日(土) ▶作業時間/午前9時20分~午後0時30分
◆詳しくは本紙12ページを参照するか、市福祉課地域福祉係 ☎26-5731へ問い合わせください。

SAKATAローゼンコール被災地慰問活動

時期/5月、11月(予定) ▶場所/宮城県七ヶ浜町
◆詳しくはローゼンコール、佐藤へ ☎24-2907。

酒田市公共施設適正化基本計画(案)への意見募集(パブリックコメント)

●お問い合わせ／市総務課行財政改革推進室 ☎26-5378

意見募集期間／2月6日(金)～27日(金)
公表資料の備え付け場所／市役所5階総務課行財政改革推進室、市役所1階行政情報閲覧コーナー、各総合支所地域振興課

意見を提出できる方／本市に住所を有する方、本市に事務所や事業所を有する方、本市の事務所や事業所に勤務する方、本市の学校に在学する方、本市に納税義務のある方、意見募集に係る事案に利害関係を有する方

意見の提出方法／直接持参するか、郵便、ファクシミリ、Eメールで 〒998-8540 (住所不要)、酒田市総務課行財政改革推進室へ ☎26-5722、Eメール gyokaku@city.sakata.lg.jp
◆詳しくは公表資料をご覧ください。公表資料は市ホームページにも掲載します。

市広報でサークル会員募集をしませんか

●お問い合わせ／市政策推進課 広報広聴係 ☎26-5706

広く市民を対象とした会員募集記事を本紙3月16日号に折り込む予定です。

対象団体／福祉・体育・文化活動などを行っている市民団体(営利・政治・宗教団体は除く)

申し込み／2月20日(金)(消印有効)まで、はがきまたはファクシミリまたはEメールに「私の街さかた掲載希望」と明記の上、①団体名 ②連絡先(代表者氏名、電話番号、ファクシミリ番号) ③活動内容(50字以内) ④募集対象者 ⑤活動日時・場所 ⑥費用(入会費、会費など)を記入し、〒998-8540(住所不要)、酒田市政策推進課広報広聴係へ ☎26-3688、Eメール koho@city.sakata.lg.jp



灯油などの購入費用の一部を助成します

●お問い合わせ／高齢者世帯市福祉課地域福祉係 ☎26-5731

障がい者世帯市福祉課障がい福祉係 ☎26-5733
ひとり親世帯市子育て支援課家庭支援係 ☎26-5734
要介護世帯市介護保険課介護認定係 ☎26-5732

低所得世帯の経済的負担を軽減するため、灯油などの購入費用の助成を行います。

◎支給の対象

平成26年度市民税非課税世帯で、平成27年1月1日現在、本市の住民基本台帳に登録されていて、次のいずれかに該当する世帯

●高齢者世帯(平成27年1月1日現在、65歳以上の方のみで構成される世帯)

●障がい者世帯(身体障害者手帳1級・2級、療育手帳A、精神障害者保健福祉手帳1級所持者を構成員とする世帯)

●ひとり親世帯(平成8年4月2日以後に生まれた子と父または母のいずれかのみで構成される世帯など)

●重度の要介護世帯(要介護度が4または5の方を構成員とする世帯)
◆生活保護世帯および社会福祉施設(老人ホームなど)入所世帯を除きます。

◆外国人永住者なども支給対象。

◎助成の額

1世帯当たり5千円

申請が必要です

支給対象であると思われる世帯には2月9日ごろまでに申請書を郵送します。申請書が届かなくても、対象世帯の要件に該当する場合は支給を受けることができますので、問い合わせてください。

◎申請受付期間

2月9日(月)～3月20日(金)

◎申請受付方法

郵送による受け付けのほか、市役所1階福祉課、子育て支援課および各総合支所の窓口で受け付けます。

◎集中受付窓口

期日／2月9日(月)～2月20日(金)
場所／市役所5階502号室

◎持参するもの

窓口で申請する際は、申請書、印鑑、振込口座の通帳、本人確認書類(免許証、保険証、障害者手帳など)を持参してください。

代理受給の場合は、申請書中の委任欄に記入の上、代理人の方の通帳と印鑑を持参してください。

第6期高齢者保健福祉計画および 介護保険事業計画の地域説明会を開催します

●お問い合わせ／市介護保険課事業管理係 ☎26-5363

高齢者保健福祉計画および介護保険事業計画は3年ごとに策定しています。この計画に基づいて高齢者の福祉サービスや介護サービスなどの運営方針を定め、併せて65歳以上の方(第1号被保険者)の介護保険料が決まります。本市では、これまで酒田市高齢者保健福祉計画及び介護保険事業計画策定に関する懇話会を設置し、さまざまな意見をいただき事業計画の策定を進めてきました。その概要について下記の通り説明会を開催しますので、気軽に参加してください。

●地域説明会日程

地区名	日時	場所	地区名	日時	場所
泉	2月6日(金) 14:00～15:30	泉学区コミュニティ防災センター	上田	2月12日(木) 13:30～15:00	上田コミュニティ防災センター
			十坂	2月13日(金) 9:30～10:30	十坂コミュニティセンター
琢成	2月9日(月) 13:30～15:00	琢成学区コミュニティ防災センター	東平田	2月13日(金) 10:00～11:30	東平田コミュニティ防災センター
若浜	2月9日(月) 18:30～19:30	若浜学区コミュニティ防災センター	中平田	2月13日(金) 13:30～15:00	中平田コミュニティセンター
富士見	2月11日(祝) 13:30～15:00	富士見学区コミュニティ防災センター	北平田	2月13日(金) 13:30～15:00	北平田コミュニティセンター
			浜中	2月16日(月) 13:30～15:00	浜中コミュニティセンター
亀ヶ崎	2月12日(木) 13:30～15:00	東禅寺コミュニティ防災センター	広野	2月17日(火) 10:00～11:30	広野コミュニティセンター
			新堀	2月17日(火) 13:30～15:00	新堀コミュニティ防災センター
浜田	2月17日(火) 10:00～11:30	浜田学区コミュニティ防災センター	飛島	2月18日(水) 11:15～12:00	とびしま総合センター
港南	2月17日(火) 14:00～15:30	港南コミュニティ防災センター	黒森	2月23日(月) 10:00～11:30	黒森コミュニティセンター
松陵	2月20日(金) 10:00～11:30	松陵学区コミュニティ防災センター	観音寺、一條、大沢、日向	2月12日(木) 10:00～11:30	観音寺コミュニティセンター
			松嶺	2月24日(火) 10:00～11:30	松嶺コミュニティセンター
松原	2月20日(金) 13:30～15:00	東禅寺コミュニティ防災センター	南部	2月24日(火) 13:30～15:00	南部コミュニティセンター
			山寺	2月25日(水) 10:00～11:30	山寺コミュニティセンター
宮野浦	2月23日(月) 14:00～15:30	宮野浦学区コミュニティ防災センター	内郷	2月25日(水) 13:30～15:00	内郷コミュニティセンター
本楯	2月9日(月) 13:30～15:00	本楯コミュニティセンター			
西荒瀬	2月10日(火) 13:30～15:00	西荒瀬コミュニティ防災センター	郡鏡・山谷、南平田、砂越・砂越緑町	2月19日(木) 10:00～11:30	ひらたタウンセンター
			南遊佐	2月10日(火) 13:30～15:00	南遊佐コミュニティセンター

災害廃棄物の処理に関する測定結果について ●お問い合わせ／市環境衛生課管理係 ☎31-0933

市では、平成24年12月28日をもって災害廃棄物の受け入れを終了しましたが、酒田地区広域行政組合最終処分場(埋立地)および周辺地域における放射線量などの測定を継続し、安全性を確認しています。測定結果は下表の通りです。この結果は、市ホームページでも公表しています。

1.最終処分場における測定結果

(1)地下水、放流水の放射性物質濃度

単位: ベクレル/リットル

月日	測定地点	セシウム134	セシウム137	合計	基準値※1
1/21	地下水	不検出	不検出	不検出	(セシウム134濃度÷60) +(セシウム137濃度÷90)≤1
	地下水下流	不検出	不検出	不検出	
	放流水	不検出	不検出	不検出	

(2)空間放射線量率

単位: マイクロシーベルト/時間

測定地点(高さ1m)	12/24	12/30	1/5	1/13	1/19	基準値※1
敷地境界(4地点)	0.04～0.05	0.04～0.05	0.02～0.03	0.02～0.03	0.02～0.03	0.19以下
バックグラウンド※2	0.05	0.04	0.04	0.03	0.03	

2.最終処分場周辺地域における測定結果

空間放射線量率

単位: マイクロシーベルト/時間

測定地点(高さ1m)	12/24	1/7	1/20	基準値※1
大平公会堂	0.05	0.04	0.03	0.19以下

※1 基準値/[災害廃棄物等の山形県内への受け入れに関する基本的な考え方]に示されている値

※2 バックグラウンド/自然放射線量を示し、敷地内で災害廃棄物の影響を受けない十分に離れた地点

市・県民税の申告相談日程

市役所本庁舎／2月26日(木)～3月16日(月)
八幡・松山・平田総合支所／本紙折り込みチラシをご覧ください

- ◆申告相談受け付けは平日(月曜～金曜日)のみです。
- ◆3月8日(日)は午前9時～午後3時に市役所本庁舎で申告を受け付けています。
- ◆市役所本庁舎・各総合支所での申告相談は、地区別に指定日を設けています。市役所から市・県民税の申告書が送付された方については、指定日に申告会場へおいでください。
- ◆詳しい日程は、市ホームページをご覧ください。

市・県民税の申告に必要なもの

- ①印鑑(認め印可)
 - ②所得計算の資料となるもの
給与や年金の源泉徴収票、報酬などの支払調書、帳簿、収支内訳書、領収書・請求書など
 - ③所得控除計算の資料となるもの
医療費、社会保険料(国民年金など)、生命保険料(個人年金保険料・介護医療保険料も含む)、地震保険料、小規模企業共済などの掛け金の支払証明書や領収書、身体障害者手帳や精神障害者保健福祉手帳など
- ◆②と③については、平成26年中に受け取りや支払いのあったものが対象となります。証明書などがなく、控除を受けられない場合がありますので、忘れずに持参してください。

混雑緩和のため、ご協力をお願いします

毎年、市役所本庁舎の申告会場は、特に午前中を中心に大変混雑します。申告を円滑に進めるため、次のことにご協力ください。

【収支内訳書の記入】営業・農業・不動産所得のある方は、申告の際に収支内訳書の提出が必要です。帳簿などを整理して収支内訳書に記入の上、おいでください。

【医療費の支払額の集計】医療費控除を受けようとする方は、支払った医療費の合計額が必要です。領収書などを整理し、合計額の集計・検算の上、申告会場へおいでください。

市役所の駐車場について

現在、市庁舎改築工事に伴い、市役所正面駐車場が全面使用できません。次の駐車場を利用してください。

- ①庁舎東側駐車場 ②希望ホール立体駐車場 ③酒田駐車ビル ④酒田市中央地下駐車場 ⑤中町第二パーキング日和
- 上記③～⑤の駐車場を利用した場合は申告受付の際に利用時間に応じた無料利用券をお渡しします。

郵送により申告を行う場合

- ①所得・所得控除計算の資料となるものを用意
 - ②申告書・収支内訳書に必要な事項(氏名、住所、電話番号、所得・控除内容など)を記入し押印
 - ③①と②を封筒に入れて〒998-8540(住所不要)酒田市税務課市民税係まで郵送
- ◆郵送による申告は、3月16日(月)(消印有効)までです。内容について電話で確認する場合がありますので、電話番号を必ず記入してください。

公的年金が400万円以下の方の申告について

公的年金等の収入金額が400万円以下で、かつ「公的年金等に係る雑所得」以外の所得(営業所得・農業所得・不動産所得等)の金額が20万円以下である場合には確定申告が不要になりました。ただし社会保険料などの各種所得控除を申告すると、市・県民税が減額になる場合があります。各種所得控除を追加する場合は市・県民税の申告をしてください。公的年金等に係る雑所得以外に20万円以下の所得がある場合にも市・県民税の申告が必要です。

なお所得税の還付を受ける場合は、税務署へ確定申告書の提出が必要です。

市・県民税の税制改正について

住宅借入金等特別控除の適用期間が平成29年12月31日まで延長されます。詳しくは本紙1月16日号または市ホームページをご覧ください。

酒田税務署からのお知らせ

平成26年分の確定申告書の提出期限および確定申告に係る納期限は次の通りです。

所得税および贈与税／3月16日(月)

個人事業者の消費税および地方消費税／3月31日(火)

口座振替利用の方の振替納付日は次の通りです。

所得税／4月20日(月)

個人事業者の消費税および地方消費税／4月23日(木)

◆口座残高の確認をお願いします。また新たに口座振替を希望される方は、酒田税務署へ問い合わせてください。

確定申告は便利なe-Taxで

e-Taxとは国税電子申告・納税システムのことです。e-Taxを利用すると、自宅や会社などから、インターネットで申告・納税ができます。なお利用に当たっては、住民基本台帳カード(電子証明付き)およびICカードリーダライタが必要です。住民基本台帳カードに関しては、市民課住民係 ☎26-5723へ問い合わせてください。

◆詳しくは国税庁ホームページ(<http://www.e-tax.nta.go.jp>)をご覧ください。

市・県民税の申告相談が始まります

●お問い合わせ／市税務課市民税係 ☎26-5712・5713・5714、酒田税務署 ☎33-1450

申告が必要な方

矢印に従って進むと申告が必要かどうか、必要な場合は市役所と税務署のどちらへ申告するのが分かります。

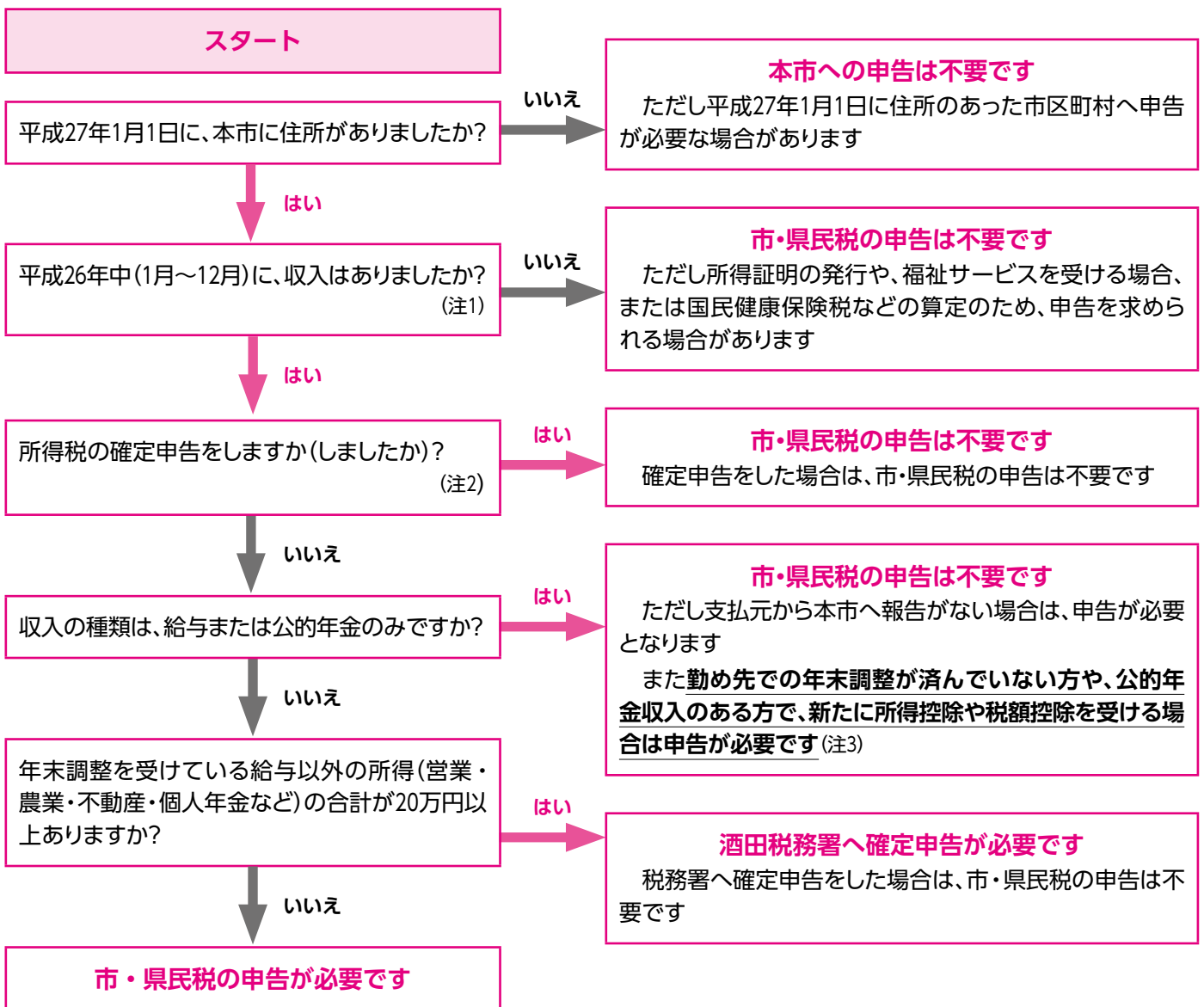

(注1) 雇用保険、労災保険、障害年金および遺族年金は課税対象の収入となりません。

(注2) 次の方は確定申告をする必要があります。詳しくは酒田税務署へお問い合わせください。

- 所得金額が所得控除額を超え、所得税を納税しなければならない方
- 青色申告者 ● 土地や建物を売った方 ● 新たに住宅借入金等特別控除を受ける方

(注3) 給与を2か所以上からもらっている人で、年末調整を受けていない給与収入が20万円を超える人は確定申告が必要です。

国民年金保険料の前納割引

●お問い合わせ／市国保年金課
国民年金係 ☎26-5728、
各総合支所地域振興課市民係

国民年金保険料の納付方法には、次の通り各種の割引制度があります。割引率が最も高いのは口座振替（前納2年分）で申込期限は2月27日（金）です。

持ち物／年金手帳、預貯金通帳、通帳の届出印

納付方法	割引額	納付額
口座振替前納2年分	14,800円	355,280円
口座振替前納1年分	3,840円	179,160円
口座振替早割 (1か月早く納付)	600円	182,400円
現金払い前納1年分	3,250円	179,750円
現金で月々納付	—	183,000円

◆右表は平成26年度保険料で計算しています。

◆初めて口座振替を利用される方は、各金融機関窓口へ直接申し込んでください。すでに口座振替を利用している方は、振替方法に変更がなければ申し込む必要はありません。

国民年金基金からのお知らせ

●お問い合わせ／山形県国民年金基金 ☎0120-654192

国民年金基金は、国民年金に上乘せした年金を受け取るための公的な年金制度です。基金に加入すると、掛け金全額が課税所得から控除され、所得税や住民税が軽減されます。また掛け捨てにならず、全て将来の年金額につながり、途中で増口、減口、一時中止することも可能です。

◎加入できる方

県内在住の20歳以上60歳未満で国民年金保険料を納付している方と65歳未満で国民年金に任意加入されている方

◎加入できない方

国民年金の保険料が免除（一部免除・学生納付特例・若年者納付猶予を含む）されている方、農業者年金基金の加入者、付加保険料の納付者

酒田市民会館「希望ホール」自主事業 「ダンスワークショップ☆楽しく身体を動かそう」参加者募集

●お問い合わせ／希望ホール ☎26-5450

プロのコンテンポラリーダンサー指導のもと、自由な表現で心とからだをリラックスしてみませんか。

①ワークショップI「ドキドキ☆こころでダンス」

日時／3月14日（土）午後3時30分～5時30分

場所／市武道館 対象／大学生以上

②ワークショップII「ママ・パパあつまれ☆笑顔でダンス」

日時／3月15日（日）午前10時～正午

場所／希望ホール小ホール 対象／就学前児童の保護者

③ワークショップIII「わくわく☆みんなでダンス」

日時／3月15日（日）午後2時～4時

場所／希望ホール小ホール 対象／小学生



▲講師／ダンサー・振付家 田畑真希氏

【①②③共通】定員／先着30人 ▶費用／500円（保険料含む・当日持参）▶申し込み／2月3日（火）午前9時～所定の用紙に記入の上、希望ホールへ

◆所定用紙は希望ホールにあります。②で託児を希望する方は2月27日（金）まで希望ホールへ申し込んでください（一人500円）。

『空(そら)』に向かって一包 — 第六回酒田っ子俳壇 —

●お問い合わせ／市学校教育課
指導係 ☎26-5775

酒田の子どもたちの言葉の力を鍛え、感性を磨きながら日本の文化に触れさせようという目的で市内の園児から中学生を対象に始めた事業も6回目となりました。今年482句の作品が寄せられ、その中から審査の結果、次の通り入賞作品が決定しましたので紹介します。

◎奨励賞

市立亀ヶ崎小学校
市立第四中学校

◎優秀賞

〔幼稚園・保育園の部〕

あきのそら

わたしのぼうしに あかとんぼ

小松暖月さん(平田保育園)

こうやって

まつりのてんぐ おどったよ

兵田夏樹さん(平田保育園)

ほしきらり

あしたもはれて くれるかな

岩崎穂佳さん(松山保育園)

あかとんぼ

そくとふたりで にらめっこ

鈴木紘翔さん(松山保育園)

あめあがり

にじがきれいな あきのそら

小林奏太さん(酒田幼稚園)

いものつる

つなひきみたい おもしろい

須藤陽渾さん(アテネ幼稚園)

おいもほり

おいももとんぼも まっかだな

畑山太志さん(アテネ幼稚園)

ずきいもの

はっぱにみずたま きれいだな

阿部未波さん(檜橋保育園)

冷える祖母の手 われ包む

後藤琴音さん(第四中2年)

いたかった

とげがちくちく くりひろい

阿部美月さん(仁助新田保育園)

〔小学生の部(低学年)〕

コンバイン

するどいきばで いねをかる

吉高惣太郎さん(一條小3年)

バスまちで

どんぐりひろい のりおくれ

渡部美穂さん(八幡小1年)

元気よく

ひまわりピーンと たっている

菅原麻莉さん(泉小3年)

ばくとった

なすがきらきら 光り出す

小山遥翔さん(亀ヶ崎小3年)

はくちょうが

ことしもきたよと ブイサイン

佐藤ひかりさん(亀ヶ崎小1年)

〔小学生の部(高学年)〕

かまの中

早く食べてと 呼ぶ新米

加藤七菜さん(田沢小6年)

かげ長く

夕日といっしょに 帰り道

富樫美紅さん(宮野浦小4年)

いつもより

おかわりふえる 栗ごはん

武長 汐さん(亀ヶ崎小6年)

弟の

追う指先に 赤とんぼ

佐藤心美さん(松原小6年)

カメラ持ち

いなほと稲穂を ツーショット

菅原知貴さん(若浜小6年)

〔中学生の部〕

グローブの

隙間から見る 夏の青

佐藤辰哉さん(第一中3年)

鯛雲

手を伸ばすボク 遠い空

佐藤麻菜美さん(東部中3年)

きりぎりす

玄関付近で 僕を待つ

池田 丈さん(鳥海八幡中2年)

友達に

おはようという 白い息

田中真愛さん(第二中1年)

玄関に

秋が来たよと ふじばかま

富澤望美さん(第二中1年)

冬の鍋

家族の笑顔は 隠し味

池田有里さん(第二中2年)

帰り道

コスモス揺れる 影を踏む

大井 渚さん(第二中1年)

あかね雲

未来へ走る 友の影

渡部 杏さん(第四中2年)

翼たたみ

降り立つ先には 残り柿

阿部光柚さん(第四中3年)

鳥海山・飛島ジオパーク構想・リレーコラム

「日本海と大地がつくる 水と命の循環」



【第2回】「**えぼし** 鳥帽子群島の柱状節理と弘法大師伝説」



とびしま漁村文化研究会 代表

岸本 誠司氏

飛島の西方沖に浮かぶ鳥帽子群島は火山活動によってできた小さな島々です。ここには、火山岩が急に冷え固まったときにできる「柱状節理」が見られ、飛島の成り立ちを知る※ジオサイトのひとつとなっています。島ではこの柱状節理の岩島を「材木岩」と呼び、次のような物語が伝えられています。

かつて飛島を訪れた弘法大師は、離れ島の不便を哀れみ、本土と島との間に橋を架けようとした。弘法大師はその法力によって一夜のうちに橋をつくりましたが、あと少しで橋が架かるといところ、島の若者が鶏の鳴きまねをしてしまいました。その途端、橋はガラガラと崩れ落ちました。「材木岩」はこの橋桁が流れ集まって

きた島だと言われています。大地の営みによって、島にはさまざまな自然の造形が見られます。飛島のジオストーリー（人と大地の物語）は、仏教的に解釈された風景や、漂着・漂流にまつわる伝説のなかに多く見いだすことができます。

※ジオパーク内で、地形や地層などの重要な要素を観察できる場所



▲鳥帽子群島の柱状節理

除雪ボランティア 「2次」募集

●お問い合わせ／市福祉課 地域福祉係 ☎26-5731

特別豪雪地帯である八幡地域の日向地区では、高齢化や過疎化などにより冬期間の除雪の担い手が不足しています。

日向地区支え合い活動として地域住民と一緒に一斉除雪活動に協力いただけるボランティアを募集します。冬場の運動不足解消を兼ねてご協力ください。

活動日／2月14日(土) **作業時間**／午前9時20分～午後0時30分 **活動場所**／日向地区の高齢者・障がい者世帯の敷地内 **集合場所**／地域福祉センター、酒田駅、公益大、八幡総合支所（集合時間は午前8時、八幡総合支所のみ8時20分）
▼対象／個人または団体（任意団体でも可）で健康状態に不安のない方 **▼費用**／200円（昼食代）
▼申し込み／2月6日(金)まで酒田市ボランティアセンターへ ☎43-8165

◆集合場所から現地まではバスで移動します。
 ◆作業終了後、昼食交流会を行います。

安心・安全 上手な スマホのつきあい方講座

●お問い合わせ／市社会教育課 社会教育係 ☎24-2993

日時／3月1日(日)午後2時～3時30分
場所／公益ホール1階中研修室
対象／どなたでも
定員／先着120人
内容／インターネットやスマートフォン利用による危険、フィッシングの活用、スマホ利用のルールづくりについて
講師／デジタルアーツ株式会社 工藤陽介氏
費用／無料

申し込み／電話またはEメール（氏名・年齢・電話番号を明記）で、市社会教育課社会教育係へ Eメール shakai@city.sakata.lg.jp

無料 「スマホにひそむ危険 疑似体験アプリ」
 今まさに子どもたちが直面している被害事例を収録

App Storeまたは Google Playで スマホにひそむ で検索。

国民健康保険相談員の募集

対象／本市在住で普通自動車運転免許を有し、パソコン操作ができる方 ▶ **募集人数**／2人 ▶ **業務内容**／訪問による納付相談や税収納、窓口受付、内部事務など ▶ **勤務時間**／原則午前9時～午後4時(土曜・日曜日、祝日を除く) ▶ **採用月日**／4月1日 ▶ **報酬**／市の基準による ▶ **選考方法**／書類審査、面接 ▶ **申し込み**／2月13日(金)(必着)まで、履歴書に応募の動機(400字以内)を同封の上、〒998-8540(住所不要)酒田市納税課管理係 ☎26-5720へ郵送または持参 ◆勤務条件など詳しくは同課へ問い合わせてください。

障がい支援区分認定調査員の募集

対象／介護支援専門員、保健師、看護師、社会福祉士、介護福祉士、障がい支援区分認定調査員研修修了、介護職員初任者研修修了のいずれかの資格(または同程度の資格があると認められる方)および普通自動車免許を持っている方 ▶ **募集人数**／1人 ▶ **業務内容**／障がい支援区分認定訪問調査など ▶ **勤務時間**／午前9時～午後4時(土曜・日曜日、祝日を除く) ▶ **採用月日**／4月1日 ▶ **報酬**／市の基準による ▶ **選考方法**／面接 ▶ **申し込み**／2月13日(金)(必着)まで、履歴書、資格登録証のある方はその写しを同封の上、〒998-8540(住所不要)、酒田市福祉課障がい福祉係 ☎26-5733へ郵送または持参

市ファミリーサポートセンターアドバイザー、児童厚生員、子育て相談員の募集

募集職種／①市ファミリーサポートセンターアドバイザー ②市児童センター児童厚生員 ③市子育て支援センター子育て相談員 ▶ **対象**／次の免許・資格、経験を有する方。①③は保育士、幼稚園教諭、小学校教諭のいずれか。②は保育士、幼稚園教諭、小・中学校教諭、特別支援学校教員、養護教諭のいずれか、または2年以上児童福祉事業の実務経験 ▶ **募集人数**／①②③若干名 ▶ **業務内容**／①会員講習会の実施、会員相互援助の調整など ②児童の遊びの指導、行事の運営、子育て相談・助言など ③子育て相談・助言、子育てサークルの育成・支援など ▶ **勤務時間**／①②は月曜～日曜日の1週間当たり30時間(ローテーション勤務)。③は月曜～土曜日の1週間当たり30時間(ローテーション勤務) ▶ **採用月日**／4月1日 ▶ **報酬**／市の基準による ▶ **選考方法**／書類審査、面接 ▶ **申し込み**／2月20日(金)まで、履歴書(写真添付)、資格の分かるもの、応募の動機(800字程度)を同封の上、〒998-8540(住所不要)、市子育て支援課家庭支援係 ☎26-5734へ郵送または持参

介護相談員の募集

対象／本市在住で18歳以上の方(自家用車利用が可能なこと) ▶ **募集人数**／8人 ▶ **業務内容**／月数回、介護サービス施設などを訪問し利用者の疑問や不安の解消を図るための相談業務 ▶ **採用月日**／4月1日 ▶ **報酬**／市の基準による ▶ **選考方法**／書類審査、面接 ▶ **申し込み**／2月23日(月)(必着)まで、履歴書、応募の動機(400字以内)を同封の上、〒998-0044、酒田市中町一丁目4番10号、酒田市介護保険課事業管理係 ☎26-5363へ郵送または持参

図書館 新刊紹介

図中央図書館 ☎24-2996

◆図書館の本は、インターネットでも検索できます。ホームページのアドレスは、<http://library.city.sakata.lg.jp/>

はじめてでも必ず作れる!おしゃれなお財布92
主婦と生活社

一般図書



長財布、便利なコインケース、小さなポーチ、貴重品ケースなど、お財布やポーチ、ケースの作り方をわかりやすく紹介。基本のふた付き長財布とがま口は詳しいプロセス解説付き。

太陽の草原を駆けぬけて

ウーリー・オルレブ/作
母袋夏生/訳 岩波書店

中高生向け



戦争で故郷を追われた5歳のエリューシャと家族は、ポーランドからカザフスタンの草原の小さな村に落ちのびる。その暮らしのなかで、エリューシャはたくましく成長していき…。どんなときも前を向いて生きて母と子の旅の物語。

おおきくなりたいの

マーガリータ・エングル/文
ディヴィッド・ウォーカー/絵
福本友美子/訳 岩崎書店

児童絵本



ばく、大きくなりたいの。毎日、毎日、おねがいしよう。でもなかなか大きくなれないよ…。小さなうさぎのねがいごとはかなうのかな? 小さな子どもの気持ちが愛おしくなる絵本。

お知らせ

市職員採用試験

募集職種／看護師▼採用予定人員／若干名▼採用予定日／平成27年4月1日▼申し込み／2月4日(水) (必着)まで〒998-8540(住所不要) 酒田市総務部総務課へ郵送または持参

◆詳しくは本紙1月16日号をご覧ください
なるか、市総務課職員係 ☎26-5702へ問い合わせてください。

障害者総合支援法の対象疾病が拡大されました

平成27年1月から障害者総合支援法の対象疾病が151に拡大されました。対象となる方は、障害者手帳がなくても、必要と認められた支援を受けることができます。

◆詳しくは市福祉課障がい福祉係 ☎26-5733へ問い合わせてください。

児童手当を支払います

1月分までの児童手当を2月10日(火)に該当する方の預金口座に振り込みます。現況届や添付書類が未提出の方には、書類提出後に支払います。

酒田市子育て支援課家庭支援係 ☎

26-5734

特別障害者手当・障害児福祉手当を支払います

2月は特別障害者手当、障害児福祉手当と福祉手当(経過措置分)の支給月です。2月10日(火)に該当する方の口座に振り込みます。
酒田市福祉課障がい福祉係 ☎26-5733

新しい民生委員・児童委員

氏名／梅川昌枝▼担当区域／緑ヶ丘二丁目▼電話／31-5298
酒田市福祉課地域福祉係 ☎26-5731

住民票・戸籍・印鑑登録証明書の申請用紙を変更します

申請書の記入時間短縮のため、住民票・戸籍・印鑑登録証明書の申請用紙を2月から変更します。複数種類の証明が必要な場合、1枚の申請書で可能となります。

酒市民課住民係 ☎26-5723

介護家族交流会

日時／2月25日(水)午前10時～11時30分▼場所／中平田コミュニティセンター▼対象／平田小学校区にお住まいの方▼内容／介護相談と介護者同士の情報交換▼費用／無料

酒市介護保険課予防支援係 ☎26-5755

第8回インターネット公売

ヤフー・官公庁オークションを利用した競り売りです。

公売財産／絵画など▼公売参加申込期間／2月17日(火)午後1時～27日(金)午後11時▼入札期間／3月6日(金)午後1時～8日(日)午後11時

◆公売下見会は行いません。

◆入札に参加する場合は、市ホームページ掲載のインターネット公売ガイドラインなどを確認の上、手続きしてください。

酒市納税課滞納整理室 ☎26-6275

市定期航路事業所で

公衆無線LANが利用できます

市定期航路事業所待合室で、ごなたでも無料で公衆無線LAN「FREESPOT」によるインターネット接続サービスが利用できます。

◆初回利用時はメールアドレス登録が必要。詳しくはFREESPOTのホームページ(<http://freespot.com>)をご覧ください。

酒市情報管理課情報管理係 ☎26-5721、フリースポットコールセンター ☎050-5538-5

496

募集

第60回山形県縦断駅伝競走大会 酒田飽海チーム選手選考会参加者

選考レース名／第33回東根ロードレース大会▼期日／3月22日(日)▼場所／東根市内コース▼対象／平成27年4月1日時点で酒田市陸上競技協会に登録している男子▼費用／2千円▼申し込み／2月16日(月) (必着) まで市文化スポーツ振興課スポーツ振興係へ ☎26-5782

◆東根ロードレース大会の申し込みは2月16日(月)まで大会事務局必着。各自で申し込んでください。

「絵本を楽しもう」赤ちゃんの読みかせ教室―休日編―受講者

日時／2月22日(日)午前11時～正午▼場所／交流ひろば▼対象／1歳までの乳児とその家族▼定員／先着10組▼内容／赤ちゃんと一緒に絵本の読み聞かせやわらべ歌でのスキンシップ遊びを楽しむ▼講師／一般社団法人子ども読書サポートアシード代表理事、JPIRC読書アドバイザー 加藤美穂子氏▼費用／無料▼申し込み／中央図書館へ ☎24-2996

「もっと仲良くなるうっパパと一緒！パート3」講座受講生

日時／2月15日(日)午前10時～11時

30分▼場所／総合文化センター

対象／3歳以上の就学前児童と父親▼定員／先着15組▼内容／カップ、茶碗、お皿など思い出に残る作品づくり▼講師／松岡窯陶芸教室代表 下妻さき子氏▼費用／1組1千円(材料代、保険料)▼申し込み／2月4日(水)午前10時～費用を添えて総合文化センター事務室へ(電話申し込み不可)

2993

酒田海洋少年団「1日体験入団」参加者

日時／2月22日(日)午前9時30分～11時▼場所／総合文化センター

対象／小学生(保護者も可)▼内容／訓練見学、ビデオ上映、ロープワーク実演など▼費用／無料▼申し込み／2月20日(金)まで総合文化センター事務室へ ☎24-2992

松山の冬の親子体験ツアー参加者

日時／2月22日(日)午前9時～午後1時45分▼集合場所／市民健康センター(バスで移動)▼対象／中学生以下の子▼定員／10組▼内

容／松山地区で栽培されたそば粉を使ったそば打ちと試食▼持ち物／エプロン、三角巾▼費用／大人1千円、子ども800円(材料代、保険料など)▼申し込み／2月3日(火)～電話で松山総合支所地域振興課内、松山げんき創造事業研究会事務局へ ☎62-2611

ひらたタウンセンター筋力トレーニング器具利用講習会参加者

日時／2月4日(水)午前9時～11時、2月9日(月)、3月10日(火)の午後7時～9時▼場所／ひらたタウンセンター▼対象／高校生以上▼定員／各日先着20人▼持ち物／筆記用具、内ズック▼費用／510円▼申し込み／開催日の前日まで電話で平田総合支所地域振興課健康福祉係へ ☎52-3911

鳥海口向街道もだしの会主催事業 厳冬のゼロポイントトレッキング参加者

日時／2月21日(土)午前8時30分～

▼集合場所／八幡総合支所(バスで移動)▼対象／10歳以上(小学生は保護者同伴)▼定員／先着25人▼内容／かんじきを履き、北緯39度×東経140度を探して真冬の鳥海高原を縦走。宿泊コースはトレッキング後に鳥海山荘で交流

会▼持ち物／防寒対策をとれる服装、敷物、携帯食、飲み物、マイカップ(かんじきは準備します)▼費用／宿泊コース1万2千800円、当日コース3千円(昼食代、保険料など)▼申し込み／2月15日(日)まで鳥海山荘へ ☎61-1727

NPO等の運営力アップ講座 — 資金調達編 — 参加者

日時／2月25日(水)午後1時30分～4時▼場所／なの花ホール(三川町)▼対象／NPOやボランティアなど地域でイベント・事業などに携わる個人や団体▼定員／先着30人程度▼内容／地域デザイン・ラボ代表 遠藤智栄氏の講演、やまがた社会貢献基金の概要など▼費用／無料▼申し込み／庄内総合支庁地域振興課へ ☎0235-6615446

みんなでゆこう！オマチマン うたで遊ぶふれあいコンサート参加者

日時／2月28日(土)午後2時～(1時30分開場)▼場所／出羽庄内国際村ホール(鶴岡市)▼対象／就学前児童と保護者▼定員／先着50組▼費用／無料▼申し込み／2月5日(木)～参加者全員の氏名・住所・年齢を記載し、メールで庄内総合

支庁子ども家庭支援課 yshonai.kodomo@pref.yamagata.jp

関同課、富樫 ☎0235-69-2104

酒田市雇用創造協議会 セミナー受講生募集

●お問い合わせ／酒田市雇用創造協議会事務局 ☎43-8755(平日午前8時30分～午後5時)

セミナー名	開催日	時間	内容	申込締切
就活サポートセミナー	2/20(金)	9:00～15:00	・企業が求める人材と採用の決め手 ・履歴書・職務経歴書の作成方法、個別指導による添削あり	2/18(水)
ビジネススキル習得セミナー	2/18(水)、19(木)		・言葉遣いや立ち居振る舞い、電話応対などのビジネスマナー	2/16(月)
	2/26(木)、27(金)		・電源ONからタイピング、インターネット検索、ワード、エクセルなど、ビジネスに必要なパソコンの基礎	2/24(火)
コミュニケーション向上セミナー	2/24(火)、25(水)	・性格診断エゴグラムによる自己分析 ・コミュニケーションで重要な「聴く」「話す」の基本など	2/20(金)	

場所・駐車場／申し込み時に必ず確認してください▶対象／市内企業に就職や転職を希望する方、または本市で起業を検討している方(在職中の方も可)で、各セミナーを全日程受講可能な方▶定員／各セミナー先着10人～20人程度(最少開催人数4人)▶申し込み／同協議会事務局へ ☎43-8755、☎22-7522、Eメールsakata-koyou@bz04.plala.or.jp

展示

酒田市美術館

月曜日休館、2月13日(日)～16日(水)はメンテナンス休館
☎311-00095

「市民ギャラリー」

◆酒田飽海地区子ども美術展「2月4日(水)～12日(木)」

◆常設企画展Ⅱ―佐藤昌祐作品を中心に―「2月4日(水)～3月8日(日)」

土門拳記念館

☎311-0028

◆風景―四季― ◆文楽「4月5日(日)まで」

◆東大寺お水取り「3月7日(土)まで」

松山文化伝承館

月曜日休館、月曜日(祝日)の場合は翌日休館
☎621-2632

◆まつやまの和歌と俳諧展「2月15日(日)まで」

◆まつやまのお雛様―酒田雛街道―「2月20日(金)～4月5日(日)」

◆「常設」松山の歴史と文化、郷土の偉人コーナー

酒田市立資料館

月曜日休館、月曜日(祝日)の場合は翌日休館
☎241-6544

◆酒田の甲冑・武具と刀剣をめぐる人々「2月8日(日)まで」

◆雛と古裂―押絵と創作人形―「2月14日(土)～4月3日(金)」

酒田市立光丘文庫

月曜日・祝日休館
☎221-0551

◆所蔵資料展示「江戸期の酒田ゆかりの人々」(2月28日(土)まで)

本間家旧本邸

☎221-3562

◆本間焼展「2月下旬まで」

◆本間家のおひなさま「2月下旬」

本間美術館

☎241-4311

美術展覧会場

◆新収蔵品展―2004年～2013年―「2月23日(月)まで」

清遠閣会場

◆後期展 茶道具を中心に「2月23日(月)まで」

両会場

◆雛祭古典人形展「2月28日(土)～4月6日(月)」

池之端休憩所

◆第4回傘福つるし飾りづくり「日時／2月14日(土)、15日(日)の午後1時～定員／各日10人▼持ち物／裁縫道具▼費用／1千円▼申し込み／本間美術館へ」

旧燈屋

☎221-5001

◆塞道の幕見「2月15日(日)まで」

◆庄内ひな街道特別展 阿部テイ子和紙人形展「和紙あそび」(2月22日(日)～4月3日(金))

山王くさび

☎221-0146

◆「常設」人形作家 辻村寿三郎の「さかたの雛あそび」「舞妓」

さかた街なかキャンパス

水曜日休館
☎231-9111

◆菅原恒男 山岳写真展「2月5日(木)～16日(日)」

◆あそびのあしあと造形展「2月20日(金)～23日(月)」

◆岩谷純子 華・糸・布遊び「2月28日(土)～3月22日(日)」

◆舞娘茶屋 雛蔵画廊 相馬樓
☎211-2310

◆「常設」竹久夢二美術館、新田嘉一コレクション、現代雛

酒田夢の倶楽部「華の館」

☎221-1223

◆酒田の押絵羽子板展「2月3日(火)まで」

◆「常設」栄華を誇った本間家の「亀笠鉾」酒田の歴史文化展(入場無料)

あいおい工藤美術館

期間中無休
☎090-2846-6846

◆用の美・吉祥模様の民芸品「2月8日(日)まで」

◆町屋の名雛段飾りと古傘福「2月20日(金)～4月5日(日)まで」

あんしん消費生活 70

リコール情報を「ご存じですか」

「リコール」とは、製品の不具合などにより事故が発生した場合に、同じような事故が起こることを防ぐために、事業者が製品の回収や無償点検・修理、注意喚起などを行うことです。

リコール情報の多くは、新聞の社会面の下にある広告欄に「社告」として掲載されます。

また国民生活センターと消費者庁のホームページでは、リコール情報を集約して掲載しており、

問市消費生活センター ☎261-5761
(市役所1階まちづくり推進課内)

国民生活センターのメールマガジンの登録や消費者庁のリコール情報メールサービスを利用すると、最新情報をメールで受け取ることができます。

特に、リコール対象が自動車の場合、事業者から自動車ユーザーに直接リコール情報が通知されます。リコールを知らずに使い続けることのないよう、必ず開封して内容を確認しましょう。またリコール対象だと知っていても、放置したら事故が防げません。すぐに使用を中止して業者に連絡しましょう。

◎2月の各種相談 ひとりで悩まずにご相談ください。

項目	日時	場所/お問い合わせ
市民生活相談	月～金曜日/8:30～17:15 (12:00～13:00を除く)	市役所1階、市民相談室 ☎26-5760
消費生活相談	月～金曜日/8:30～17:15	市役所1階、市消費生活センター ☎26-5761
多重債務相談	月～金曜日/8:30～17:15	市役所1階、市消費生活センター ☎26-6266
山形財務事務所 借金に関する相談窓口	月～金曜日/8:30～17:15 (祝日、年末年始除く)	山形市緑町2-15-3、山形財務事務所1階理財課 [相談専用電話]023-641-5201
いのちの110番	月～金曜日/8:30～17:15	市役所1階、市民相談室 ☎26-6236
人権相談	10日(火)、24日(火)/ 9:30～12:00	市役所1階、市民相談室 ☎26-5760
	10日(火)、20日(金)/ 9:00～12:00	ひらたタウンセンター ☎52-3284
人権相談(人権擁護 委員駐在日)	月・木曜日/9:00～16:00	山形県方法務局酒田支局 ☎25-2221
行政相談	3日(火)、17日(火)/ 13:30～15:00	市役所1階、市民相談室 ☎26-5760
	10日(火)、20日(金)/ 9:00～12:00	ひらたタウンセンター ☎52-3284
女性のための相談	月～金曜日/9:00～16:00	交流ひろば1階 ☎26-5616
交通事故相談	月～金曜日/9:00～16:00	山形県交通事故相談所庄内支所 (庄内総合支庁内) 電話相談可。 無料弁護士相談もあります。 ☎0235-66-5452
教育相談	月～金曜日/9:30～18:00 土曜日/9:30～16:30	総合文化センター2階、教育相談室 ☎0120-783-042
青少年相談	月～金曜日/9:30～16:30	中町庁舎4階、市青少年指導センター ☎24-2901

項目	日時	場所/お問い合わせ
心配ごと相談	3日(火)、17日(火)/ 9:00～12:00	地域福祉センター(新橋二丁目 1-19) ☎23-5765
高齢者相談	[生活・福祉等]月曜～金曜日/ 9:00～17:00 [法律]月曜日、[税金] 偶数月第1水曜日、[認知症] 火曜・金曜日/13:30～16:00	山形県社会福祉協議会高齢者総合 相談センター ☎023-622-6511
若者の就職・転職・ 仕事の悩み相談	月～土曜日/10:00～18:00	山形県若者就職支援センター 庄内プラザ(産業会館1階) ☎0120-219-766
内職の相談	月～金曜日/9:00～16:00	酒田産業会館1階、市商工港湾課 ☎26-5757
労働相談(社会保険 労務士駐在日)	金曜日/13:00～16:30	庄内総合支庁産業経済企画課 ☎0235-66-5491
身体障がい者 更生相談	第2・第4水曜日/ 13:00～15:00	市身体障害者福祉センター ☎26-3715
女性の健康相談	25日(水)/15:30～16:30 (要予約)	庄内保健所子ども家庭支援課相 談室(庄内総合支庁1階) 園庄内保健所 ☎0235-66-5653
精神保健福祉相談	3月2日(月)/13:30～15:30 (要予約)	庄内保健所酒田出張所(若浜コ ミセン東隣) 園庄内保健所 ☎0235-66-4931
ひきこもり相談	24日(火)/13:30～15:30 (要予約)	庄内保健所地域保健福祉課相談 室(庄内総合支庁1階) 園庄内保健所 ☎0235-66-4931
エイズ・性器クラミジ ア感染症、B型肝炎お よびC型肝炎個別相 談・検査	[相談]月～金曜日/ 8:30～17:15 [検査]毎週火曜日/ 9:30～12:00(要予約)	庄内保健所保健企画課健康相談 室(庄内総合支庁2階) 園庄内保健所 ☎0235-66-4920

庄内広域広報

はんこたんな



遊佐町

鶴岡市

庄内町

合併60周年記念事業

遊佐地区婦人会創立70周年記念式典
金澤泰子記念講演会

日時・内容/2月7日(土)午後1時30分～記念式
典、午後2時30分～4時・講演会「天使がこの世に
降り立てば～ダウン症者の書家 翔子と歩んでき
た道～」
園遊佐地域づくり協議会 ☎72-2120

月山あさひ雪まつり

雪遊びやいろいろ端体験など昔の雪国文化
体験や、朝日地域の山の幸満載の屋台村など、
「冬」を思いっきり楽しめるイベントです。

日時/2月22日(日)午前10時～午後3時▶
場所/月山あさひ博物村大駐車場など▶内
容/雪国衣装体験、あさひ屋台村、つつす
べりコーナー、梵字川渓谷雪つり橋散歩など
園鶴岡市朝日庁舎産業課内、同まつり実行
委員会事務局 ☎0235-53-2111

月の沢龍神冬まつり

毎年好評の巨大かまくらやそりすべりなどを
楽しめます。

日時/[①2月21日(土)]午後1時～[②2月
22日(日)]午前10時～▶場所/月の沢温泉
北月山荘周辺▶内容/①雪上打ち上げ花火
(午後6時～)、プロジェクションマッピング
②かんじきトレッキング、雪上かるた取り、ス
ノーモービル体験ほか
園庄内町商工観光課立谷沢川流域振興係
☎56-2213

酒田市休日診療所 2月の診療日

2月の診療日は、1日(日)、8日(日)、11日(祝)、15日(日)、22日(日)です。
※急病や軽いけがのときにおいでください。 ※小児科医による診療は日中のみです。
※保険証を忘れずにお持ちください。

診療受付時間/[日中]午前8時30分～11時30分、午後1時～4時30分(ただし、午前11
時30分～午後1時でも急患は受け付けます)[夜間]午後5時30分～8時30分▶場所/
船場町二丁目1-31 市民健康センター別館▶電話/21-5225(診療受付時間中のみ)
▶平日の問い合わせ/市健康課健康係 ☎24-5733

虐待かもと思ったら…すぐにお電話をください

児童相談所や市相談窓口では、子育てに関する相談をなんでも受け付けています。
出産や子育てで気になることがあったら、相談窓口にご連絡ください。

- ◆連絡者や連絡内容に関する秘密は守られます。
- ◆全国共通ダイヤルはお住まいの地域の児童相談所につながります。

市相談
窓口 **26-5734** 児童相談所
全国共通
ダイヤル **0570-064-000**



親子ふれあいサロンへどうぞ [2月・3月の予定]

期日	時間	内容	対象・定員	申し込み
2/4(水)	10:30～ 11:00	「おはなしひろば」 絵本の読み聞かせ	就学前児童と 保護者	当日会場へ
2/11(祝)	10:30～ 11:30	「つくってみよう」&「わんぱく広場」 親子でキャンドル作り 講師/大瀧玲子氏	年長～小学生 と保護者・10 組	2/2(月) 9:30～
2/24(火)	10:30～ 11:30	「つくってみよう」プチお茶会 講師/尾川勝次氏	就学前児童と 保護者	当日会場へ
3/2(月)	10:30～ 12:00	「おおきな～れ」 身長・体重測定		

園 交流ひろば内、親子ふれあいサロン ☎26-5613

相談

無料法律相談

日時／2月17日(火)午後5時～8時
▼場所／交流ひろば▼対象／本市在住か勤務先のある方▼定員／先着6人▼内容／法律に関する相談(本人のことに限る。申し込み時に相談の概要などをお知らせください)▼相談員／加藤栄弁護士▼申し込み／2月6日(金)の午前8時30分～午後5時15分に市まちづくり推進課市民相談室へ ☎26-5726

勤労者無料法律相談

日時／2月27日(金)午後3時～7時
▼場所／東北労働金庫酒田支店▼対象／本市または遊佐町に居住または勤務先のある方▼定員／先着8人▼相談員／東海林正樹弁護士▼申し込み／2月2日(月)～26日(木)に東北労働金庫酒田支店へ ☎210321

労働相談駆け込みダイヤル

日時／2月12日(休)～15日(日)の午前10時～午後7時(土曜・日曜日は午後5時まで)▼相談方法／電話相談▼相談電話番号／☎0120-

県営住宅2月募集

アパート名	所在地	募集戸数	募集区分
川南1号	若宮町二丁目	2	一般用
川南2号	若宮町二丁目	2	一般用
川南3号	若宮町二丁目	1	一般用
鳥海1号	富士見町三丁目	1	一般用
鳥海1号	富士見町三丁目	1	高齢・身障者(単身可)
鳥海2号	富士見町三丁目	1	高齢・身障者
北新町	北新町一丁目	2	一般用

資格／現に同居または同居しようとする親族がいて公営住宅法に適合する方▶家賃／所得に応じて▶入居時期／3月下旬▶申し込み／2月4日(水)～10日(火)の午前10時～午後5時に県営住宅指定管理者西王不動産(庄内総合支庁内)へ ☎0235-66-3210

家畜を飼っている方は報告を

家畜伝染病予防法により、下記の対象動物を飼っている方は2月1日の飼養状況を県に報告することが義務付けられています。該当する方は連絡してください(畜産業の方、すでに報告した方は除く)。

対象動物

ウシ、スイギュウ、ウマ、シカ、メンヨウ、ヤギ、ブタ(ミニブタ含む)、イノシシ、ニワトリ(シャモ、チャボ、ウコッケイ含む)、アヒル(アイガモ含む)、ウズラ、キジ、ホロホロチョウ、シチメンチョウ、ダチョウ

☎庄内総合支庁家畜保健衛生課 ☎0235-68-2151

ニュージーランド研究プロジェクトシンポジウム ニュージーランド・カンタベリー地震の復興に学ぶ

日時／2月11日(祝)午後1時～4時▶場所／公益ホール中研修室2▶対象／どなたでも▶内容／カンタベリー地震並びに東日本大震災に関する研究報告、特別講演、パネルディスカッション▶費用／無料▶申し込み／当日会場へ

☎東北公益文科大学公益総合研究センター ☎0235-29-0555

まちかど健康チェック

日時・場所／2月10日(火)午前10時～11時・本町温泉スパガーデン、2月25日(水)午後2時～3時・かんぼの宿酒田▶対象／どなたでも▶内容／血圧、体脂肪・内臓脂肪、血管年齢の測定▶費用／無料▶申し込み／当日会場へ

☎本間病院友の会 ☎26-6631

催し

出羽遊心館「わらべのひな祭り展」

日時／2月11日(祝)～26日(木)の午前9時～午後5時(月曜日休館)▼場所／出羽遊心館▼内容／参加希望のあった市内の私立幼稚園の年長児による手作りお雛様の展示

1541052▼相談内容／解雇・雇止め、賃金カット、労働時間、経営危機など労働に関わる相談▼費用／無料
☎閩連合山形 ☎023162510555

平成26年度庄内地域男女共同参画講座 「妻が僕を変えた日」

閩市社会教育課社会教育係 ☎2412993

日時／3月7日(土)午後2時～3時30分(1時30分開場)▼場所／三川町公民館▼内容／中央大学法学部教授、NPO推進ネット顧問 広岡守穂氏の講演▼費用／無料(要入場整理券)
◆入場整理券は交流ひろばで配布。
☎三川町企画調整課 ☎023513517014



アイアイひらたくんせい燻製作り体験参加者募集

日時／2月11日(祝)、15日(日)の午前9時～午後3時▶
場所／アイアイひらた▶定員／両日各先着10人▶内
容／簡単燻製器づくりとそれを使用した燻製づくり体
験▶費用／500円▶申し込み／2月8日(日)までアイ
アイひらた、工藤 ☎61-7520

**成人体験講座「アクアビクス&ウオーキング」
参加者募集**

日時／【朝コース】2月24日(火)、3月3日(火)、17日
(火)、24日(火)の午前9時15分～10時(全4回)【夜コー
ス】2月25日(水)、3月4日(水)、18日(水)、25日(水)の
午後7時15分～8時(全4回)▶場所／光ヶ丘プール▶
対象／成人男女▶定員／各コース先着8人▶内容／
水中での簡単な運動と歩行▶費用／2,000円▶申し
込み／2月5日(木)午前11時～費用を添えて酒田水泳
教室窓口へ(電話予約可)
園酒田水泳教室 ☎33-0167

鳳来山なんでも探検 -みどり環境公募事業-

日時／3月1日(日)午前8時～▶集合場所／希望ホール
▶対象／小学4年生以上▶定員／先着20人▶内容／
かんじきを使ったスノートレッキング▶費用／2,000円
(昼食代など)▶持ち物／敷物、マイカップ、行動食など
▶申し込み／2月25日(水)までの午後7時～9時に鳥海
やわたインタープリター協会事務局、池田 ☎64-4495

**酒田市男女共同参画推進センター委託講座
「ママのリラックスヨガ&パパと子どもでつくる
お菓子でお茶会」参加者募集**

日時／2月28日(土)午前10時～正午▶場所／泉学区
コミュニティ防災センター▶対象／親子で料理ので
きる家族(おおむね2歳以上)▶定員／先着10組▶講
師／ヨガインストラクター 上野昌代氏、農的暮らし研
究所まつみねそうあん「松嶺草庵」主宰 小松馨氏▶持ち物／ヨガマット
(あれば)、エプロン、三角巾など▶費用／1組1千円▶
申し込み／2月17日(火)まであ～ゆるいくじ、鈴木 ☎
090-5844-9421またはフェイスブック<http://www.facebook.com/ayur.ikuji>

◆託児あり(要事前申し込み)。

すまいる「楽しいパソコン教室」2月生募集

場所／ひらたタウンセンター▶内容／全く初めての
方向け。ワード、エクセル、各コースあり(1回2時間

の全5回)▶費用／4,000円(資料代)▶申し込み／す
まいる、齋藤 ☎070-6617-3402

すまいる名作映画鑑賞会

場所／ひらたタウンセンターシアターOZ▶期日・内
容／2月8日(日)・「トラック野郎」、18日(水)・「仁義なき
戦い」、25日(水)・「男はつらいよ」▶時間／午後1時30
分～▶費用／無料
園すまいる ☎52-3130

第28回酒田幼児音楽の広場

日時／2月8日(日)午前9時10分開演(8時50分開場)▶
場所／希望ホール▶出演／法人保育園7園の園児に
よる器楽合奏、和太鼓、うた、表現などの発表▶費用
／無料
園上田保育園 ☎25-2209

ワクワク・ドキドキの雪遊び体験

日時／2月11日(祝)午前10時～午後3時▶場所／鳥海
山荘(草津)▶内容／スノーモービルバナナボート、
チューブボブスレー、アイスクリーム作り、豚汁など
の販売▶費用／小学生未満無料、小学生400円、中学
生以上500円(鳥海山荘入浴割引券付き)▶申し込み
／当日会場へ
園鳥海山荘 ☎61-1727

しょうない手づくりの会 展示即売会とワークショップ

日時／2月13日(金)～15日(日)、3月13日(金)～15日
(日)の午前10時～午後6時▶場所／チャレンジショッ
プふれっしゅ(中町二丁目)▶内容／木製品や染め物
などの展示即売と木製干支えとの制作体験
園キクチ工芸 ☎22-4750

ほのぼの・ふれあいバザー

日時／2月7日(土)午前11時20分～午後0時5分▶場
所／鶴岡高等養護学校▶対象／どなたでも▶内容／
生徒製作の製品販売
園鶴岡高等養護学校職員室 ☎0235-22-0581

すてっぷ 遊びのひろば

日時／2月15日(日)午前10時～11時30分▶場所／県
立鳥海学園(遊佐町)▶対象／幼児～小学校低学年程
度までの子どもと保護者▶内容／子どもは風の子！
体を動かして遊ぼう▶費用／無料▶申し込み／2月
11日(祝)まで県立鳥海学園へ ☎75-3334、☎75-3872



▲定期練習の様子

場の確保に奔走したそうです。また自由曲の難易度も上がり、初めは無理だという団員もいましたが、みんな

「良い演奏ができたという気持ちはあったのですが、金賞をいただけたとは思っていませんでした」と笑顔で大会を振り返る三浦さん。
昨年9月に行われた全日本吹奏楽コンクール東北大会で、酒田吹奏楽団が金賞を受賞しました。発表の瞬間は緊張していて「驚き顔にも出ていたよ」と、周りの人から言われるほどだったそうです。
6年連続で東北大会に出場し、金賞を受賞するまでの道のりには苦勞もありました。

うれしい驚き



さかたの 風

今月の人 **Miura yutaka**
三浦 寛さん(浜田二丁目)
酒田吹奏楽団 団長

今年の大会に向けて

「団員は現在55人いるのですが、みんな音楽に対し熱い思いを持っていて、厳しい練習にも真剣に取り組みます。しかし堅苦しくなく、基本は楽しくやる、というのが団の特徴ですね」という言葉通り、お酒の席などでも音楽について語り合い、親睦を深めながら意識を向上させています。

東北大会金賞5団体のうち全国大会出場枠は3つで、惜しくも全国大会での演奏は叶いませんでしたが、会場へ足を運び、そのレベルを肌で感じてきたそうです。

「全国大会出場はもちろん目標ですが、東北はレベルが高いので、確実に東北大会で金賞を取れるようにしたいですね」と、高い目標を持ちながらも、堅実に今を見据えます。

「いろいろな面で支えてくれるOB会や関係者の方々へ感謝し、聴きに来てくれる大勢の観客を魅了できるような演奏を目指します」と語る三浦さんは、金賞を喜びつつも、更なる高みを目指しています。

酒田吹奏楽団 第43回定期演奏会
日時／5月24日(日)午後2時～(1時30分開場) ▼場所／希望ホール

旬の食材を使った料理を酒田市食生活改善推進員が紹介します

酒田の旬 10 芋がらの炒め煮



芋がらは、カラトリイモ(里芋の一種)の茎を乾燥させたものです。今月は冬の保存食として利用されてきた芋がらを使った1品を紹介します。

【材料】(4人分)

- ・つきこんにやく・・・1/2袋
- ・芋がら・・・15g
- ・ゴボウ・・・30g
- ・ニンジン・・・30g
- ・生シイタケ・・・1枚半
- ・薄揚げ・・・3/4枚
- ・枝豆(むいた状態で) 15g (さや付きでは30g程度)
- ・サラダ油・・・大さじ1/2
- ・だし汁・・・50cc
- ・酒・・・大さじ1+1/2
- ・みりん・・・大さじ1+1/2
- ・しょうゆ・・・大さじ1+3/4

【作り方】

- ①芋がらをはさみで1cm程度の長さになり、熱湯に浸してふくらませる。
- ②ゴボウ、ニンジンはささがきにする。
- ③生シイタケは石づきを取り、細切りにする。
- ④つきこんにやくは熱湯でゆで、薄揚げは細切りにして熱湯をかけ、油抜きをする。枝豆はゆでてさやから外したものを準備する。
- ⑤鍋にサラダ油を入れ、①②を炒める。油が全体にいきわたったら、③④を加えて一緒に炒める。
- ⑥⑤にAを加える。材料に味がしみて柔らかくなり、汁気がなくなるまで弱火で煮込む。

食生活改善推進員からの

ワンポイント

お好みで肉やさつま揚げ、家にある野菜などを加えて作ってみましょう。

東北公益文科大学 キャンパスレポート 34

Koeki Kids Project (公益キッズ・プロジェクト) 松本 知(3年)

Koeki Kids Project (以下KKP) とは、小学生を対象に公益大生が「公益」の授業を行う取り組みです。今年度は小学校事前訪問や模擬授業などを経て、現在、授業実践を行っています。

私がKKPに参加したきっかけは、私が社会から学んだ大切な事を子どもたちに教えることができた、という気持ちからでした。授業実践では、45分間で伝えたいことをまとめるのに大変苦勞しました。しかし授業後の宿題プリントを見て、子どもたちの物事をまっすぐに理解する力は私が期待していた以上であったことが分かり、手応えと喜びを感じました。

今後は他のメンバーが市内の小学校で授業を予定しています。私が感じた喜びを彼らに伝えることで、より良い授業に発展すればと考えています。



▲遊佐小学校での授業風景

東北公益文科大学広報担当 ☎41-1117



ホテルリッチ&ガーデン酒田



代表取締役 熊谷 芳則 さん(写真中央)

酒田のランドマークホテルを
目指して

おしごと拝見

市内企業の優れた技術力や製品、
サービスを紹介します。

vol.
22

ウエディングからビジネスまで

ホテルリッチ&ガーデン酒田は北
欧スタイルのホテルで、栄養バラ
ンスを考えた体に優しい朝食が自慢で
す。宴会場は着席数12人〜444人
と大小さまざまな部屋を備え、披露
宴や会議などにも利用できます。施
設内全てが当社直営で、例えばウエ
ディングでは進行や演出、料理まで
一体感のあるサービスを提供してい
ます。また省エネや節水など、環境
にも配慮しており、国際環境認証「グ
リーンキー」を観光施設として国内
で初めて取得しました。

地域とのつながりを大切に

私たちは、市外のお客さまだけ
なく、地域とのつながりも大切にし
ています。自慢の料理は、生産者の顔
が見える地元旬の食材にこだわっ
ています。またメールマガジンの発
行やカップリングパーティーの企画
などで婚活も応援しています。

さらに昨年10月には、革新的なサ
ービスへの取り組みを支援する経済
産業省の補助事業の採択を受け、最
上階の10階に鳥海山、最上川、酒田
港が一望できる大小2つのパティ
ーールームを新設しました。おいしい
食事を楽しみながら、美しい酒田を
再発見してみたいかがですか。

【企業の概要】

沿革 平成18年新館としてグランドオープン、
平成26年最上階にパーティールーム新設
株式会社ホテルリッチ酒田
資本金 7,000万円
住所 酒田市若竹町1-1-1 ☎26-1111
代表者 代表取締役 熊谷 芳則
従業員数 101人
事業内容 ホテル経営・宴会場・結婚式場・レストラン
の経営
ホームページ <http://www.richgarden.co.jp/>



イベントホール「LANDMARK」



パーティーの料理サービス

パーティーの進行状況に合わせ
温かい料理は温かく、冷たい料
理は冷たく、一番おいしい温度
で提供します。

地上10階から酒田の街並みを見
渡すことができます。「ハレ」
の集いにお勧めです。

あったかいご 65

● お問い合わせ / 市介護保険課予防支援係 ☎26-5755

認知症になっても安全・安心な酒田市を目指して

認知症とは、いろいろな原因に
より脳の細胞が正常に機能しな
くなったために、記憶力や判断力
などのさまざまな障害が起こり、
日常生活、社会生活を送る上で支
障をきたす状態を指します。認知
症の発症は、老化や長い間の生活
習慣と深く関係していることが
わかってきました。

85歳では約5割の方に何らかの
認知症症状が起こるともいわれて
います。超高齢社会を迎えた日本
では、誰もが認知症になるか、認
知症と関わる可能性があります。
認知症の症状の一つである「記憶
障害(もの忘れ)」を単なる老化
現象と思いついでいませんか。症
状が軽いうちに認知症であること
に気づき、適切な医療を受けられ
れば薬で認知症の進行を遅らせた
り、症状を改善させたりすること
が期待できます。

認知症になっても住み慣れた地
域で安心して生活ができるように、
地域包括支援センターには認知症
地域支援推進員がいます。認知症
介護のアドバイスや医療機関の受
診、地域のサポートを受ける方法
など、できる限り自宅で生活がで
きるためのお手伝いをしています。
本市では、認知症が疑われた時
にどのように受診したらよいか、
また進行に合わせて受けられる介
護サービスやその他の支援などを
まとめた認知症安心ガイドブック
を作成しています。

認知症について心配なことがあ
れば、本人や家族だけで抱え込ま
ず、お住まいの地区の地域包括支
援センターや市介護保険課に相談
してください。

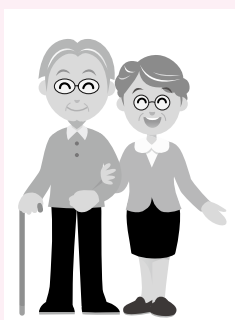

1/19 心のふるさと 新井田川の会が受賞表敬

心のふるさと新井田川の会（会長 原田清廣氏）は、環境省が水・土壌環境の保全に係る分野で貢献された方々を顕彰する平成26年度水・土壌環境保全活動功労者表彰を受賞し、本間市長へ報告に訪れました。



1/21 松山城址館竣工式

松山歴史公園内に酒田市松山城址館（建築面積644平方メートル、能舞台併設150人収容、研修室ほか）が完成し竣工式が行われました。式では、市長式辞、関係者への感謝状贈呈、施設名称募集で特選・佳作の方への記念品贈呈、テープカットなどが行われ、その後、松山能狂言「末広がり」が披露されました。

Zoom up

ズームアップ! さかた

私の街さかた。あの日あの時。

1/24 寒中、幽玄の舞

第24回雪の能 まつやま大寒能が松山城址館で行われました。市内外から集まった観客は、能「吉野天人」や子ども狂言「六地藏」などを鑑賞し、幽玄な伝統芸能に見入っていました。



1/24-25 酒田日本海寒鰯まつり・ 消防出初式

冬定番の酒田日本海寒鰯まつりが市内の各会場で行われ、大勢の市民や観光客が寒鰯汁を味わいました。また本市の無災害を祈念し、市民の防火意識の高揚を図る消防出初式がマリーナ5清水屋前で行われました。



1/25 各国の料理で交流

市内在住の外国出身の方が自慢の料理を販売した「世界の料理フェア2015」が交流ひろばで開催され、多くの市民でにぎわいました。

1/25 晴天の中、 雪と戯れ

第13回雪ん子目ん玉まつりが平田スキー場で開催され、約100人が参加しました。晴天の中、会場ではスキー大会やバナナボート体験、スノーフラッグ大会などが行われ、子どもから大人まで、冬の楽しいひとときを過ごしました。



12/16 ランドセルを寄贈

株式会社 弦巻から、市内生活保護世帯の平成27年度入学児童にランドセルが寄贈されました。ランドセルは本市を通して対象者2人に贈られます。同社からは62年前から毎年ランドセルを寄贈いただいています。



12/22 故相馬大作氏の特別名誉市民顕彰式

故相馬大作氏の酒田市特別名誉市民顕彰式がガーデンパレスみずほで挙行されました。式辞の後に、本間市長から神山ご夫妻（相馬氏のご子息）に市民証、市民章、ブロンズ像などが贈呈されました。
▶相馬大作氏／平成26年8月21日死去（85歳）。相馬氏は昭和46年から平成3年までの5期20年間にわたり、酒田市長として酒田北港の開発、酒田港の振興、酒田市大火からの復興、土門拳記念館の建設、庄内空港の開港に尽力されるなど多大な功績を残されました。



1/5 お正月を楽しもう!

「新春書き初め会」が総合文化センターで行われ、市内の小中学生58人が参加。講師の平田明山氏と渡部庚新氏の指導の下、一筆一筆丁寧に書を書きあげていました。この日は同センターで「みんな集まれ! お! 正月行事」も行われ、羽子板やこま回しなどの正月ならではの遊びを楽しみました。



1/15 松山工業団地の土地を分譲

本市は、セルポール工業株式会社と松山工業団地の土地の分譲について合意し、契約調印式を行いました。同社は平成19年に同団地へ庄内工場を開設し、今回は将来的な工場の増設用地として新たに隣地約1,800平方メートルを取得したものです。



1/16 山本医院から寄付

医療法人山本医院（理事長 山本尚人氏）から本市に対し50万円が寄付されました。山本理事長は「進学で一旦離れた子どもたちが、将来的に酒田に帰ってきて活躍できるようになってほしい」と希望を述べました。寄付金は、本市の義務教育修了以降の子どもたちの進学支援に役立てられます。



1/18 新春を寿ぐ

篠笛奏者の狩野泰一氏と箏奏者の高橋理香氏による新春ミュージアムコンサートが酒田市美術館で行われました。美術館の雰囲気、篠笛と箏の音色が溶け込み、市内外から訪れた約90人が美術館ならではの演奏に聴き入りました。



1/18 手作りロボットで熱戦

本市名誉市民 中村恒也氏の寄付を活用したチャレンジものづくり塾最終回のロボットコンテストが総合文化センターで行われました。約半年かけてロボットを製作してきた小中学生33人がグループに分かれ対戦し、熱戦を繰り広げました。



酒田市五輪
私のお街
さいかた

No.223

酒田市の人口

総人口 108,098人 世帯数 41,893(-9)
男 51,187人(39) 女 56,911人(68)
平成26年12月31日現在()内は対前年増減数

めいぼくせんたいはぎ
▼昨年の舞台より本狂言「伽羅先代萩」



山形県指定無形民俗文化財

黒森歌舞伎

正月公演

黒森歌舞伎は、江戸時代中期から黒森日枝神社に奉納されたといわれる農民歌舞伎で、280年以上にわたり黒森地区で伝承されてきました。今年、赤穂浪士の討ち入りを題材とした「仮名手本忠臣蔵」を平成16年以来11年ぶりに上演します。

期日
2月15日(日)・17日(火)

会場
黒森日枝神社境内

費用
無料(升席は有料。詳しくは下記参照)

午前10時

少年太鼓「四季 黒森二風」、
神事、神楽、三番叟

正午

少年歌舞伎
「菅原伝授手習鑑」
吉田社頭車引の場

午後1時～4時30分ごろ

本狂言「仮名手本忠臣蔵」
足利館殿中松の間の場、
祇園町一力茶屋の場、
高家討入りの場

◆無観客車場がございません。
係員の指示に従ってください。
◆屋外での観覧ですので、
防寒対策が必要です。

市社会教育課文化財係
☎24-29694

黒森歌舞伎特製弁当・升席販売

【特製歌舞伎弁当】

費用/900円▶数量/両日とも限定30食

【升席(4人席)】

費用/1升10,000円(4人分の特製歌舞伎弁当、お土産、ひざ掛け付き)▶定員/両日とも限定8升

◆事前予約が必要です。申し込みは黒森コミュニティセンターへ ☎92-2255。

酒田公演

期日/3月1日(日)▶場所/希望ホール▶時間・内容/[正午~]少年太鼓【午後0時30分~】少年歌舞伎「菅原伝授手習鑑」吉田社頭車引きの場【午後1時30分~4時30分ごろ】本狂言「仮名手本忠臣蔵」足利館殿中松の間の場、祇園町一力茶屋の場、高家討入りの場▶前売り券/500円(当日券700円)▶前売り券取り扱い/総合文化センター内市社会教育課、市役所地下売店、希望ホール、八幡タウンセンター、松山文化伝承館、ひらたタウンセンター、黒森コミュニティセンター

本紙に関するご意見、ご要望をお寄せください。

酒田市政策推進課

〒998-8540 山形県酒田市本町二丁目2番45号
TEL.0234-22-5111(代表) FAX.0234-26-3688
E-mail koho@city.sakata.lg.jp
酒田市ホームページURL http://www.city.sakata.lg.jp/
市公式フェイスブック http://www.facebook.com/sakatacity

八幡総合支所 〒999-8292 酒田市観音寺字寺ノ下41番地
TEL.0234-64-3111(代表) FAX.0234-64-3110

松山総合支所 〒999-6861 酒田市字山田27番地の4
TEL.0234-62-2611(代表) FAX.0234-62-2618

平田総合支所 〒999-6711 酒田市飛鳥字契約場30番地
TEL.0234-52-3111(代表) FAX.0234-52-3116



【市の木】ケヤキ



【市の花】トビシマカンゾウ



【市の鳥】イヌワシ

No.112
ちびっこ
ギャラリ
天真
幼稚園
おだりょうたろうくん
「リレーではしているところ」

[2015年2月2日発行]
発行/酒田市