

酒田駅前まちづくりシンポジウム

パネルディスカッション会場参加者意見

1. お住まいは？

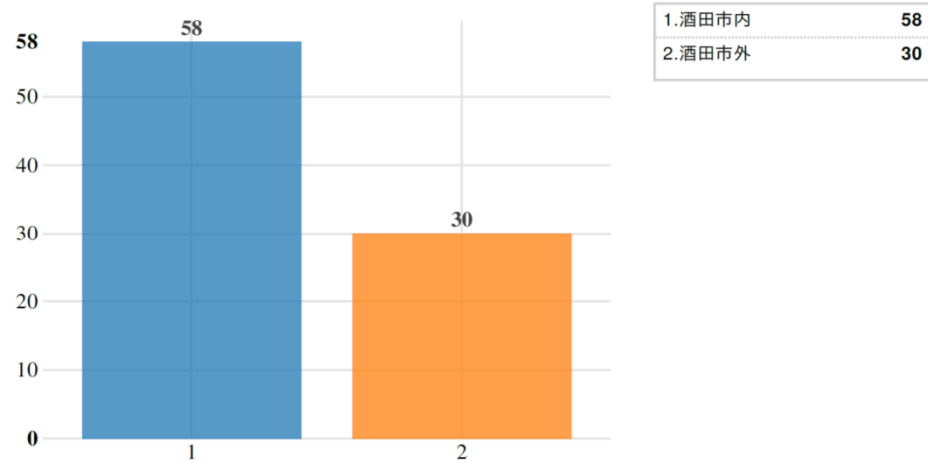

2. 年齢は？

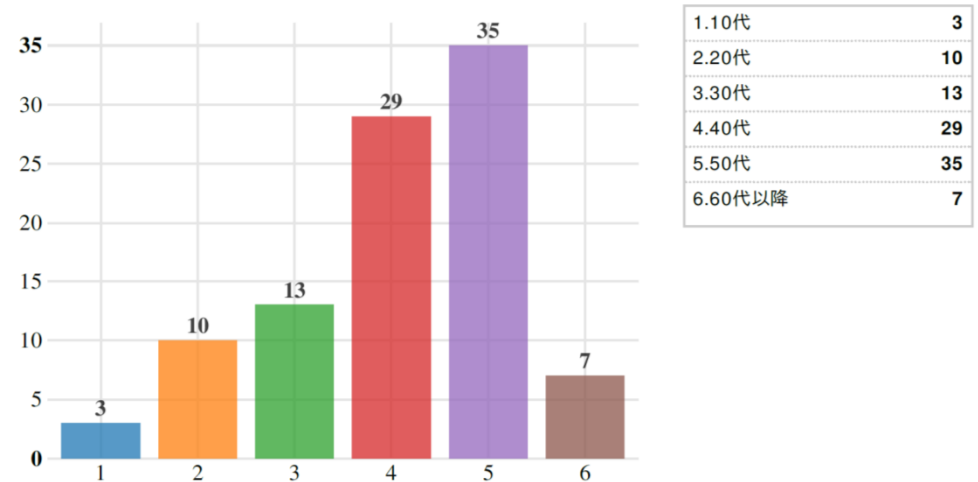

酒田市シンポジウム（2017.12.10）

3.（酒田駅前の）まちづくりと公共施設について、パネリスト（基調講演を含む）に対するご意見・ご質問をお聞かせください。特定のパネリストへのご意見・ご質問は、パネリストのお名前を記してください。（気になるご意見・ご質問には「GOOD」を押してください。）				
コメント内容		Good	Bad	市の回答・考え方（一部パネリストより回答）
1	酒田市以外の人で利用できないかな。	5	0	・酒田市以外の方の利用も可能です。
2	酒田駅の周りは歩いても楽しくない。図書館だけで本当に集客できるのか？何かのついでに図書館に行くことはないと思う。	5	5	・駅前という立地から、様々な賑わいを創出するため、イベント企画など運営面で工夫が必要と考えています。隣接する民間施設（ホテル、バンケット等）とも連携していきます。 ・図書館について、その集客力は他の酒田市内の観光施設と引けをとりません。その上で、今後新たな利用者層の拡大を図り、駅前周辺や中心市街地全体への波及効果を目指します。 ・多様な居場所づくりを進めていきます。
3	田舎ならではの、郊外にあるショッピングセンターとの関わりや導線についてどうお考えでしょうか？	5	3	
4	駅前という立地が他の地域から見ても利点であることを知ることができた。市民の居場所になるといいと思った。	12	0	
5	今の駅前が少し寂しいので、市民も来訪者も居心地良い場所に。	15	0	
6	成功しているアドバイスを今すぐ実行したくなります。	6	0	
7	考えようでは重い場所。誰でも来られるような取っ掛かりを作るかだと思えます。	2	0	
8	そのスペースだけではなく中心市街地へのアクセス強化や周辺のお店の利用促進を目指せるような建物であることに期待します。	3	0	
9	美術展やミニコンサートもやってほしい。	13	0	
10	それぞれのライフワークに合わせた、多様な使い方ができればいいな。	9	0	
11	あそこに行けば何か起こる、いつもなにかやってるから行こう、という場所にすれば人が集まるのではないか。	10	0	
12	新しいスタイルの図書館に興味がありました！	46	0	
13	ワクワクすっぞー。	9	0	

酒田市シンポジウム（2017.12.10）

14	人口減は止まらないと思いますが、庄内地方の人を回遊させるために鶴岡市とどう連携していきますか。	3	0	・具体的な連携策は検討していませんが、本施設を市外の方々からも積極的に利用してほしいと考えています。また、例えば、観光分野において、庄内地域の情報を発信するなどし、広域的な視点を意識した取組みも進めていきます。
15	酒田市への定住支援コーナーがあるといいと思う。	3	1	・ご意見あったような行政情報のコーナーの充実も図っていきます。
16	酒田のハーバーラジオも駅前にあればよいと思いました。	7	0	・せっかくのご意見ではありますが、ハーバーラジオの設置は、現時点では予定していません。
17	広場に面した店舗には、どのようなお店が入りますか？	3	0	・コミュニケーションポート内カフェ、コンビニ、バス待合、その他検討中のものがあります。
18	観光客などを呼ぶのであれば、もっと観光向けのプランを用意したらいいと思います。	8	1	・観光情報センターでは、JRを利用する観光客に向け、様々な情報発信や観光案内機能の充実を図っていきます。デジタルサイネージの利用など発信の方法も工夫していきます。
19	酒田駅利用の観光客の利便性は向上するのでしょうか？	3	0	
20	酒田のグルメ情報も発信していきましょう！	8	0	
21	コミュニケーションポートができると公共交通も変わるのかな？	11	0	・駅前にある複数のバス停を集約していきます。
22	駅前に素敵な場所ができるのは大変いいことだけど、市民とのつながりを作るためにも大学と駅前の利便性も課題だと思った。	6	0	・大学と駅前をつなぐバス路線については、酒田駅－大学間の循環線を整備し、利便性の確保に努めておりますのでご理解ください。
23	静寂な空間を準備することと、賑やかな図書館を作ることは難しそう。理解を得られるか心配です。	3	1	・賑やかさと静寂さの共存については、静寂閲覧室を設けて配慮していきます。なお、これまでの図書館と違い、人が主役で多様なコミュニケーションを創出するという施設であるという理念に対する理解を深めてもらうよう周知・広報していきたいと考えています。

酒田市シンポジウム (2017.12.10)

24	吉成先生のような役割を市役所職員が担うのは大変だと思います。どのような方が担うのがベストなのでしょう。また、そのような方は公募で選出するのが望ましいのでしょうか。	10	0	<p>・館長の公募など、具体的な運営については、今後検討していきます。施設全体を引っ張るリーダーの存在は、運営に重要と考えております。</p>
25	ライブラリーセンターの予想利用者数を教えて下さい。館長は公募になるのでしょうか？	6	0	
26	図書館が、岐阜市みたいな図書館になるためには、吉成館長みたいな引っ張るヒトが、いないと難しいのかな？	6	0	
27	吉成館長のような名物館長がいたらいいなと思う。	7	0	
28	コミュニケーションポートを引っ張っていけるリーダーは？	4	0	
29	武蔵野プレイスのように施設内で連携するにはとてもいいと思いますが、酒田でできるコミュニケーションポートでは施設内の連携というのはどのようにお考えでしょうか。	5	0	<p>・観光情報センター脇に、図書資料を活用した酒田の情報発信を兼ねる酒田本コーナーを設ける等、機能間の連携を図っていきます。また、民間施設との連携も重要と考えていますので、推進体制の整備を図っていきます。</p>
30	前田先生に伺います。先程のご講演内で、図書館のカウンターは、市の緩やかな窓口としての雰囲気、役割を果たしているとお話がありましたが、司書の皆さんは、行政マンとしてのレクチャー、専門知識を学んでおられますか？そのような機会はあるのでしょうか？	9	1	<p>【前田理事長からの回答】</p> <p>・市に対する必要最小限の知識は、派遣されている市の職員より随時レクチャーしています。従って市の職員のような行政マンとしての専門知識は必ずしもありません。私があの場合で申し上げたかったのは、図書館は図書に関すること以外でも、市の相談窓口のつなぎ役としての役割が十分果たせるはずであり、その場で解決できないとしても利用者が臆することなく相談しやすい雰囲気をつくるのが、公共施設の役割として重要ではないかということです。</p>
31	3年前、武蔵野プレイスに行きました。みんなに愛されて利用されている姿を見て感動してきました。いろいろなボランティア団体さんが打ち合わせしたり、各団体の簿冊が置いてあるスペースがあったと思いますが、自由に公開して閲覧可能だったのでしょうか？岐阜メディアもぜひ行きたいです。	6	0	<p>【前田理事長からの回答】</p> <p>・様々な市民活動団体の存在や活動を知ってもらうために配置している簿冊ですので、もちろん自由に閲覧可能ですし、むしろ積極的に閲覧していただきたいものです。</p>

酒田市シンポジウム (2017.12.10)

32	吉成さんにお尋ねします。今日の参加者もどちらかといえば子育て世代の若い世代の参加はありません。図書館ができたばかりに特にその世代にアプローチしたことはありますか？	8	0	<p>【吉成館長からの回答】</p> <ul style="list-style-type: none"> ・わんこカートきららのお話し会の投入（毎土日開催で定期化） ・えほんフェスティバルの開催（3日間）
33	(吉成先生へ) 学校との連携をうまく進めるためのポイントは？ 図書館事務室に脇にある学校連携室とは、どんなことをするの？	1	0	<ul style="list-style-type: none"> ・資料貸出や研修等を行っているようです。詳しくはこちらをご覧ください（岐阜市立図書館の学校連携紹介ページ） https://g-mediacosmos.jp/lib/guide/support/school.html
34	コンセプトは大賛成です。居場所づくり、出会い、学び合いはヘルスプロモーション的に興味ぶかいところです。司書の方とのバトルの実際と、リーダーシップへの理解はいかがでしたか？	5	0	<p>【吉成館長からの回答】</p> <ul style="list-style-type: none"> ・バトルというほどのものは起きませんでした。 ・特に新たな事業を創る、展示の企画を創るというような場合に、現場で職員と一緒に考える機会は意図的にかなり設けました。開館から一緒に創ってきたという共通感覚は私にも司書にもあると思います。
35	武蔵野、岐阜でアートな活動をやっていますか。	3	0	<p>【前田理事長からの回答】</p> <ul style="list-style-type: none"> ・広い意味でのアートな活動は、プレイスにとってもとても重要なアイテムの一つです。年に一度開催しているプレイス全館行事である「プレイスフェスタ」では、必ずアートの視点を取り入れています。 <p>【吉成館長からの回答】</p> <ul style="list-style-type: none"> ・なし。複合施設のため、メディアコスモスとしては他セクションでやっていきます。
36	楽しい図書館ができると、その周りも商業的に賑わうのでしょうか？前田さん、吉成さん如何でしょうか？	5	0	<p>【前田理事長からの回答】</p> <ul style="list-style-type: none"> ・統計上は確認されていませんが、プレイスのことと言えば、プレイスがあるから武蔵境地区に引っ越してきたという方もいらっしゃいますので、その効果は少なからずあると思います。 <p>【吉成館長からの回答】</p> <ul style="list-style-type: none"> ・まだわかりません。ただ面白い人のお店は、出現しています。

酒田市シンポジウム（2017.12.10）

37	図書館を整備するにあたって、最も重要なことは何だと思われますか？	3	1	<p>【前田理事長からの回答】</p> <ul style="list-style-type: none"> ・難しいご質問ですが、従来の図書館のイメージに固執しないこと。社会も変われば図書館の姿も変わってくるということ（たとえばワクワクする図書館）。その時代や地域に合った図書館の姿が必ずあると思いますので、そのことを追求すべきだと思います。 <p>【吉成館長からの回答】</p> <ul style="list-style-type: none"> ・ぶれない「考え方」だと思います。
38	吉成氏の講演にあったように、図書館の成長には人の育成がキーだと思います。そのためには、管理手法も影響すると思うのですが、プレイス、メディアコスモスは市直営でしょうか？ 図書館の所管は教育委員会ですか？ また、職員さんの雇用形態はどのようなになっていますか？	6	0	<p>【前田理事長からの回答】</p> <ul style="list-style-type: none"> ・プレイスは、（公財）武蔵野生涯学習振興事業団が指定管理者として館の管理運営を行っています。所管は教育委員会です。職員はフルタイム職員（いわゆる正規職員）と嘱託職員がいます。 <p>【吉成館長からの回答】</p> <ul style="list-style-type: none"> ・管理は直営、所管は教育委員会。職員は正職員と臨時職員です。
39	コミュニケーションポートの中に子育て支援センターの設置は考えているのでしょうか。	6	0	<ul style="list-style-type: none"> ・子育て支援センター自体の設置は考えておりませんが、児童図書エリアを設置し、子育て中の親御さんが過ごしやすい場を準備していきます。子育てに関することについて、レファレンスでご相談いただくことは可能と考えております。
40	子供と一緒にすごせる図書館になってほしい。	14	0	
41	若者の居場所になればいいな..	49	1	<ul style="list-style-type: none"> ・将来を担う若い方達も気軽に利用できるよう、多様な居場所づくりを進めていきます。
42	若い人、子供達が笑顔で過ごせる場所になって。	20	0	
43	学校と連携することは良いかな。子供が「連れてって。」って、言われるような楽しい図書館にしてほしい。	16	0	<ul style="list-style-type: none"> ・児童生徒からの積極的な利用促進を図っていくために、学校活動と連携した取組みを行っています。
44	学校との連携を強くしないと、小中高生は難しいと思います。	8	1	

酒田市シンポジウム（2017.12.10）

45	酒田ではなかなか有料駐車場に進んで止める文化はないと思います。駐車場が無料か有料かによって利用しやすさが変わってくると思います。ぜひ無料にしてほしいです。	7	1	<ul style="list-style-type: none"> ・ 駐車料金については、2時間無料などの一定のルールが必要と考えております。最終的な料金の設定については、今後詰めていきます。 ・ ライブラリーセンターの先行オープン時の駐車場確保については、検討中です。
46	駐車場の完全無料化は反対です。中町交流ひろばのように、施設の利用者は無料で利用できるシステムがいいと思う。	15	2	
47	今回の計画では先行して図書館棟が完成し、1年数ヶ月後に駐車場棟が完成します。駐車場が無い状況で図書館がオープンすることの弊害は大きいと思いますがどのように思われますか。	8	0	
48	駐車場を無料にすると、バス、鉄道利用者が独占します。ルール作りが難しいですね。	6	0	
49	北前船で栄えた酒田に明治時代の建物で光丘文庫があります。光丘文庫の本は、駅前の図書館にくるのでしょうか。	0	0	

酒田市シンポジウム（2017.12.10）

4. 光陵高校の皆さんの発表を踏まえて、酒田駅前の図書館（ライブラリーセンター）を魅力あるものにするためのご意見をお聞かせください。（いいねと思うご意見には「GOOD」を押してください。）

コメント内容		Good	Bad	市の回答・考え方（一部パネリストより回答）
1	無料Wi-Fiはあると良いですね。	20	0	<ul style="list-style-type: none"> ・無料のwifi設備については、設置する方向です。 ・充電コーナーについては、今後の検討とさせていただきます。 ・映像で酒田を紹介する仕掛けづくりを、検討しております。
2	VRで酒田市を紹介する施設は本当にいいと思います。	9	0	
3	無料Wi-Fiは海外では基本だから外国人の観光には必須だと思います。	11	0	
4	携帯電話の充電は無料でもよいのでは。	9	0	
5	確かに充電ができる場所があると便利です。	11	0	
6	書店を併設するアイデアはいいと思います。	7	0	<ul style="list-style-type: none"> ・せっかくのご意見ではありますが、書店の併設は、現在予定していません。
7	駅前に本屋がないので、本の販売もあったら確かに嬉しいです。	14	0	
8	カフェなんかもほしいです。	17	0	<ul style="list-style-type: none"> ・カフェをライブラリーセンターに隣接して設け、図書の持込みを可能としたいと考えています。
9	本を読めるカフェはすごく魅力的です。	13	0	
10	資格本を置くというのは、経済的に困窮している人たちの勉強できる場を設けることにもつながるため大変良いと思った。	18	0	<ul style="list-style-type: none"> ・ビジネス支援に関する図書の充実を図っていきます。
11	出張に来た方も利用できる場所あるといいですね。	12	0	<ul style="list-style-type: none"> ・パソコン使用可能な席を設ける等、多様な居場所づくりを進めていきます。
12	ビジネスマン用のワーキングスペースいいなと思いました。	18	0	
13	コワーキングスペースを取り入れていただきたいです。	13	3	<ul style="list-style-type: none"> ・コワーキングスペースについて、別途市内にございますので、今回の駅前に特別設けることは考えておりませんが、連携してイベントや講座の企画などは考えられると思います。
14	公益大に市が運営しているコワーキングスペースがあります。そして産業会館にもコワーキングスペースが出来ます。コミュニケーションポートに必要ありますか？	7	2	
15	コミュニケーションポートとコワーキングで連携が取れるといいかもですね。	7	0	

酒田市シンポジウム（2017.12.10）

16	軽い運動スペースいいね！	16	0	・参考意見とさせていただきます。
17	軽く体を動かせるというのはいいですね。	17	0	
18	イベントスペースの少人数利用は賛成です。図書に直接関係無くても、市民がポートに参加できる機会を増やせる良い手段になるも思います。	11	0	・イベントスペースの利用など、今後運営面の検討が必要と考えております。
19	様々な店を集めることはデパートに近い発想で、遊園地みたいな存在になればとても楽しいと思います。	10	0	
20	人を集めるためには魅力的でないといけないけど、その魅力を生み続けられる団体を酒田にどう作るかが問題だと思った。	10	0	
21	高校生はカフェでは何を注文しますか？価格帯はどれくらい？	4	1	【光陵高校生からの回答】 ①コーヒー ②ドーナツ ③ジンジャエール ・価格帯：100円～500円
22	高校生として、図書館でイベントをやりたいと思いますか？やりたいと思うのでは、どんなイベントですか？ヒーローものも良いと思いますが。	5	1	【光陵高校からの回答】 ①本の読み聞かせ。 ②本の作家などを呼びサイン会。 ③劇
23	高校のワークショップで、図書館に行かないという人もいたと思いますが、図書館に行かない理由はなんですか？	4	0	【光陵高校からの回答】 ①欲しい本は購入するから。 ②漫画が少ないから。 ③当たり前だが本しかないから。

酒田市シンポジウム（2017.12.10）

24	高校生は、個室がやっぱり欲しいのかな？	5	2	・今回の施設は、駅前という立地環境であること等から、ぜひ多くの高校生に使ってみたいと考えています。個室を設けるのは難しいですが、多様な過ごし方、活動が出来る場所を設けていきます。
25	勉強スペースがあった方が良くと思います。ただ勉強する場所に にするのではなく大学生も使用し、大学生が高校生に勉強を教える環境があれば良いと思いました。	10	0	
26	高校生が「たむろ」する場所になれば良いですね。	10	0	
27	学生のライブ会場としての利用はどうでしょうか。	10	0	
28	やっぱり高校生から、いっぱい利用してもらえる場所に。	4	3	
29	高校生は就職か進学かを選ぶ機会であるのはもちろんだけど、地元か県外かどちらかに進む人生の分け目なのでどんどん高校生を呼んでほしいなと思いました。	11	0	
30	きっと高校生用の自転車止めるところほしいですね。	7	0	・駐輪場は、整備していきます。
31	自転車置き場を確保してあげてください。	10	0	
32	学生と大人の方、子育て中の方のコミュニティスペースが別々だと過ごしやすいかと思います。学生持ち込みの事業も企画から実行までの当事者意識が大切。	8	1	・年齢層に応じた明確なゾーニングは考えておりませんが、子育て世代は主に1階（児童コーナー）、学生や大人は2階という形で緩やかな住み分けがなされていくものと考えています。
33	ご当地ヒーロー一緒に作ろう！	18	0	・子ども達に、楽しんで、親しんでもらえるような企画の充実に取り組んでいきたいと考えます。 ・お絵かきコーナーなどの意見について、参考とさせていただき、設計への反映を検討します。 ・親御さん同士のコミュニティが生まれるような居場所の工夫や仕掛けも大事であると考えます。
34	お絵描きコーナーいいと思います！子どもたちと絵本を作るイベントとか楽しそうです。	17	0	
35	子供たちが喜ぶことは親もそこに行きたいと思うので、そこでコミュニティを築いて地元定着を目指してほしい	14	0	
36	絵本作りの講座は今でもあります。本格的ですが。	6	1	
37	落書きスペースいいですね おもいきり書かせたい。	12	0	
38	子どもたちの落書きをただ単に落書きさせるだけでなく、それで一つの作品ができたりすると面白そう。	14	0	

酒田市シンポジウム（2017.12.10）

39	結婚式やるのはいいと思う。東根のまなびあテラスで結婚式して るのを遠目からみて、いろんなイベントやってるなあと、まなび あテラスに行ってみたくなったから。	10	0	・民間のバンケット事業者と、イベント等の連携について、今後協議 していきたいと思います。今後の参考とさせていただきます。
40	岐阜みたいに図書婚良いですね！	7	1	
41	図書館の本は小説ばかりのイメージなので、漫画があるといいな と思います。	9	0	・本の配置や展示方法など見やすさを考慮していきます。 ・漫画図書の充実を図っていきます。
42	本が多すぎて読む本を探すのに時間がかかるから、おススメの本 は表紙を見せてほしい。	8	0	
43	すべて禁煙にしてください。	12	2	・公共施設内は禁煙となります。
44	建物内すべて禁煙は当たり前だと思います。でも、外のどこかに 喫煙スペースは準備してあげてほしい。愛煙家があまりにも可哀 想。	11	4	・民間施設も含めた再開発エリア内の取扱いは、今後検討していま す。

酒田市シンポジウム（2017.12.10）

5. 酒田駅前の図書館（ライブラリーセンター）へのエール・期待をお聞かせください。（いいねと思うご意見には「GOOD」を押してください。）

コメント内容		Good	Bad	市の回答・考え方
1	今回紹介された図書館のいいとこどりしましょう！	6	0	・応援ありがとうございます。魅力ある施設運営に向けて、取り組んでいきます。
2	武蔵野、岐阜に負けないように！	6	0	
3	活気ある酒田にしましょう。	5	0	
4	駅前に夢を！	4	0	
5	今後も、この様な市民も参加できるディスカッションを行って頂きたいです。	6	0	
6	市民だけでなく、多くの人たちの居場所になることを願ってます。	3	0	
7	盗めるものは盗みましょう！	3	0	
8	市民や学生が、参加も利用もしやすい図書館になってほしいで	4	0	
9	新しい図書館期待しています。	2	0	
10	活きた図書館を創りましょう！	5	0	
11	まちづくりは子ども達が中心です。頑張ってください。三陸の山田町もそうして復興に向かっていきます。	2	2	