

6.1

2021 令和3年
酒田市広報 No.375

私の街 さかた

KOHO
SAKATA



とどくかな

Contents -もくじ-

- | | | | |
|----|----------------------------------------------------|----|------------------------|
| 2 | さかたの風 | 16 | 情報ボックス/さかた情報ひろば |
| 4 | 特集 オリバラをきっかけに
ニュージーランドから学ぶ共生社会 | 23 | 各種相談/休日診療所 |
| 10 | 市政ピックアップ
酒田市の財政状況をお知らせします/
市議会6月定例会が開かれます ほか | 24 | ズームアップ酒田 |
| | | 25 | ボイス オブ アランマーレ |
| | | 26 | 大切な人へ/さかたの旬 |
| | | 27 | ジオパークリレーコラム/月間#酒田みつけ大賞 |



酒田市美術館 学芸員
井上 瑠菜さん
INOUE RUNA



土門拳記念館 学芸員
田中 耕太郎さん
TANAKA KOTARO

今月、酒田市美術館、土門拳記念館の2つの公益財団法人が合併し、新法人「さかた文化財団」が設立されます。歴史と特色にあふれる2館の連携による新しい文化芸術の拠点づくりに期待が高まります。

組織の新体制とともに、新しい学芸員が仲間入り。本市の文化ゾーンに爽やかな風を吹き込む2人に話を聞きました。

**地域の皆さんと一緒に楽しむ
対話のできる学芸員に(井上)**

酒田市美術館の井上瑠菜さんは仙台市出身。大学在学中、東日本大震災の記録を展示する気仙沼市のリアス・アーク美術館での実習を機に「地域に根差した学芸員」を志すようになったといいます。その後、文化施設のスタッフや大学の研究員などを務めて専門知識を磨き、今回、念願の学芸員に就きました。「毎日が楽しい」という井上さんに今後どんな展覧会をしてみたいか尋ねると「収蔵品展を新しい切り口で企画してみたいです。その作品や作家と酒田とのつながりを伝えるような、この地域だからこそできる面白い企画ができればと思います」

「ターンだからこそころ見える本



酒田市美術館

酒田市飯森山3丁目17-95
☎31-0095

◆開催中の展覧会
【酒田市美術館・土門拳記念館共同企画】
今森光彦 自然と暮らす切り紙の世界展
～7月9日(金)



▲収蔵庫で膨大な資料から作品を調査



▲彫刻家・高橋剛氏の常設作品の前で

市の魅力をも、展示を通して伝えたいという井上さん。子どもたちや若い世代にも酒田市美術館ファンを増やしたいと話します。「それぞれの想いを持って美術館に来てくれるので、市民の皆さんと一緒に展示や行事を楽しみながらつくっていったら素敵ですね。美術館は敷居が高いと思われがちですが、多くの方に気軽に足を運んでもらいたいです。あの学芸員がいるならこんな展示会を期待したいと思ってもらえるような、対話のできる学芸員でありたいです」

**観る人の世界が広がる
そんな場所を創れたら(田中)**

今回の合併を通して「新しいことに2館で挑戦していきたい」と井上さん。土門拳記念館の田中耕太郎さんも「今まで踏み出せなかった企画もやっていけたら」と同様に展望を語ります。「当館の展示空間は土門拳の作品を飾るのに適した構造になっています。40年来、写真のみを展示してきましたが、例えば土門拳と同じ時代を生きた画家の作品と組み合わせさせた企画などのように、土門拳の写真をもた違った角度で見せていけたらと思います」

大学文学部で美術史を学んだ田中さんは、戦前・戦中の日本の油絵を研究、土門拳の作品やそのテーマには共時性を感じているといいます。また、本市は母親の実家があるゆかりの地。地方での仕事に興味があったことから、東京からのインターンを決めました。「酒田市は人口に対して、美術館などの文化施設が多くあると感じます。芸術に触れる機会が多いこの土地で、鑑賞する人たちがずっとその作品に入って楽しめる環境をつくるのが学芸員の役割だと思っています」

展示や調査、研究など多岐にわたる学芸員の仕事は、資料や作品を時代を超えて伝える役割を担っています。「僕にとって美術や芸術の面白さは、見たことのないものを知る感動があることです。自分の外側にあるものに触れて感性や価値観が広がるような、芸術作品にはその力があると思っています」

絵画や写真、書や彫刻など、心を動かす出会いが待っているミュージアム。開かれた場所にしたい」と一様に語る2人と一緒に、本市のアートによるまちづくりがここから広がっていきます。



土門拳記念館

酒田市飯森山2-13(飯森山公園内)
☎31-0028

◆開催中の展覧会
【酒田市美術館・土門拳記念館共同企画】
今森光彦展 自然と暮らす写真のまなざし
～7月10日(土)企画展示室Ⅱ
亀倉雄策と土門拳 時代を創った二人の仕事
～7月11日(日)

特集

オリパラをきっかけに ニュージーランドから学ぶ 共生社会



7月から開催される東京2020オリンピック・パラリンピック。

本市はニュージーランドのトライアスロンチームのホストタウンとして事前キャンプを受け入れます。

また本市は、令和元年10月にニュージーランドの

「共生社会ホストタウン」にも登録されました。

スポーツを通じた交流だけでなく、福祉分野にも広がる交流の輪。

今回はニュージーランドから学ぶ共生社会について紹介します。

【共生社会ホストタウン事業に関すること】

市交流観光課交流事業係 ☎2615809

【酒田市中心のバリアフリー加盟店に関すること】

市福祉課障がい福祉係 ☎2615733

ニュージーランド 基礎データ

- ・面積／270.534km²
(日本の約4分の3)
 - ・人口／約504万人
(2019年12月統計局)
- ◆外務省ホームページより抜粋

共生社会って何だろう？

皆さんは共生社会という言葉を知っていますか？

共生社会とは「誰もが個性を生かしながら暮らしやすい社会」のこと。年齢、性別、障がいの有無などに関係なく、すべての人がお互いの個性を認め合い、支え合っていくことで誰もが自分らしく社会の中で活躍することが出来ます。

そのためには、誰が、どんなことで困ったり悩んだりしているのか、そしてそれを解決するには何が必要なのかをみんなで考え、話し合い、行動に移すことが必要です。



ここが
すごい!

共生社会の先進国ニュージーランド

ホストタウンの相手国であるニュージーランドは、社会保障、福祉、環境など数多くの分野で先進的な政策を実現してきました。

社会福祉・社会保障の先進国

世界初

2006年、手話を公用語に導入

女性参政権が実現

児童手当制度を創設

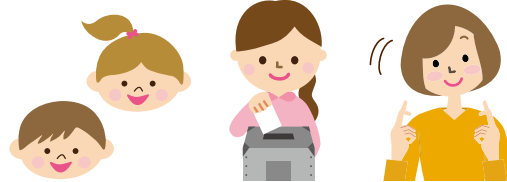

女性首相が初めて産休を取得した国

ニュージーランドのジャシンダ・アーダーン首相は、現職の首相として初めて産休を取得しました。

多様な民族が暮らす 多彩な文化が共存する国

ヨーロッパ系、アジア系、先住民マオリ、南太平洋諸島系など多種多様な民族が暮らしています。これほど多様な文化が混在している国は世界でもあまり多くありません。

共生社会 ホストタウン って?



共生社会ホストタウンとは、ユニバーサルデザインの推進や、心のバリアフリーの取り組みを実施して、オリンピック・パラリンピックの後も共生社会の実現を目指す自治体のことです。

酒田市の取り組み

本市ではニュージーランドの取り組みから学び、共生社会のまちづくりを進めるために障がい福祉、特に心のバリアフリーを中心とした取り組みを行っています。

心のバリアフリーとは

障がいのある方に対して、気づかず心の中で作ってしまう壁が心のバリアです。

さまざまな心身の特性を持つ方々を理解し、コミュニケーションをとりながら、支え合っていくこと。これが心のバリアフリーです。

バリアフリーマップの作成

世界的に利用者が増えているバリアフリーマップアプリ「Wheelog」。

このアプリを活用している車いすユーザーの方々が情報を共有できるように市街地バリアフリーマップを作成しています。本市では民間事業所とも連携しながらバリアフリー情報を集めてより使いやすいマップ作りを進めています。

ヘルプマーク・ヘルプカードの配布

ヘルプマークは声掛けや介助などの支援が必要な方が身に付けています。身に付けている方を見かけたらできる限り見守りや声掛けをしましょう。

また、ヘルプカードは障がいのある方自身が手助けしてほしいことを記入し、携帯しています。カードを出されたらお手伝いや声掛けをお願いします。



▲アプリのダウンロードはこちら



▲ヘルプカード



▲ヘルプマーク

多様な皆さんの生活を応援したい

有限会社 木川屋商店

誰もが気軽に買い物ができるような環境づくりに取り組んでいる
 (有)木川屋商店の高橋さんにお話を伺いました。

広報紙を見て市の心のバリアフリー加盟店の取り組みを知り、とてもいいなと思って登録をしました。

今まで障がいのある方が来店することは多くはなかったのですが、障がいの種類を問わず、お店にいらつしゃったときに買い物の

(有)木川屋商店
 代表取締役 高橋 修一さん



お手伝いができるように社員で心のバリアフリーの情報について共有しています。

また学生の実習や職場体験の受け入れも行っていきます。過去には、特別支援学級や高等養護学校の生徒の現場実習の受け入れを行いました。

最初はその生徒に合った仕事を任せて慣れてもらい、その後少しずつ荷造りや化粧箱の組み立てなど、仕事の種類を増やしていきます。実際に仕事を体験してもらうと、お願いできる仕事の幅が広がると感じました。

障がいのある方を店舗や施設が特別視することなく、みんな一緒に受け入れれば、どんどん社会参加や社会貢献ができると思います。いずれはこの店も障がいのある方の雇用も行っていききたいと思えます。



温かな声掛けで買い物のお手伝いをします。

木川屋商店 新橋本店
 新橋四丁目5-15 ☎23-6300

普段この街で生活をしてみて、障がいのある方が気軽に外出できるようにするために、自由に移動ができるような支援があるといいなと思っています。移動の面で一人一人が使いやすい支援があれば酒田はより暮らしやすいまちになるのではないのでしょうか。

酒田市
 心のバリアフリー
 加盟店を
 募集しています

本市では障がいのある方もない方も特別視することなく、全ての方が安心してサービスを利用することができるよう、酒田市中心のバリアフリー加盟店として登録し、多様な市民の皆さんの社会参加を応援しています。



▲酒田市中心のバリアフリーシンボルマーク

登録店舗は
 こちらから

▲市ホームページ

現在の登録店舗は宿泊業、タクシー業、小売業などさまざまな業種があります。皆さんの加盟店への登録、お待ちしております。

学びそのものを 地域貢献につなげたい

県立酒田光陵高等学校ビジネス流通科3年生

「ビジネスで社会課題を解決する」を目標に掲げている県立酒田光陵高等学校ビジネス流通科。地域社会と協創で課題解決に取り組んでいます。

私たちの学科では、昨年から、

ニュージーランド（以下NZ）をイメージしたデザインの「あずま袋」を製作・販売しています。卒業した先輩の発案で染色を地元の染め物店、縫製を障がい者就労支援センターに依頼しました。この商品はホストタウンとしてNZのPR、そしてあずま袋の日常的な利用でレジ袋と海洋プラスチックごみの削減を目指しています。

7月に酒田駅前の光の湊で、地元の農家と酒田駅前光の湊A棟管理組合と協力してのマルシェ（市場）の開催を考えています。このイベントであずま袋を販売し、駅前のにぎわい創出に貢献したいです。また今後はオンライン販売も視野に入れ新しい販売方法にも挑

戦したいです。

私たちはさまざまな活動から、知的障がいや発達障がいの方の就労の困難さに課題を感じています。この解決のために、障がいのある方と雇用を考えている企業をつなぐマッチングアプリの製作を考えています。障がいの有無に関係なく誰もが社会で活躍でき、安心できる居場所とやりがいの創出につなぐればいいなと思います。

先生に「さまざまな人の立場に立って、アイデアを出すために想像力を働かせよう」とアドバイスされています。みんなの「こうだったらいいな」という思いをどんどん出し合い、形にして、ビジネスを通して地域のために貢献していきたいです。



地元企業、障がい者就労支援事業所、東京オリンピック・パラリンピック酒田市ホストタウン推進協議会と連携して、手ぬぐい・あずま袋の販売を行いました。同校はデザインと販売に携わりました。



昨年8月に市役所1階で販売された手ぬぐい・あずま袋。多くの方が購入に訪れました。



昨年10月、市街地のバリアフリーマップの作成のため、まちあるき調査に参加しました。



新型コロナウイルス感染症の患者やその家族などへの差別や偏見の防止を目的とする「シラスリボンプロジェクト」に参加。シンボルであるリボンの製作とPRイベントを企画中です。



写真左上から時計回りに前田夢珠さん、土門梨華さん、高橋希美さん、今野愛美華さん

この世で一番大切なものは、人との繋がり

ニュージーランドに暮らし、共生社会を肌で感じている橋本さんからメッセージをいただきました。



オークランド日本人会副会長
橋本 直江さん

1995年からニュージーランド在住。国連難民高等弁務官事務所 (UNHCR) 職員として長年、難民支援に従事。昨年12月には本市でオンライン開催されたニュージーランド連続講座で「多文化社会における日本人コミュニティー 共生への道」をテーマに講演。現在も活動を続けている。

1840年に先住民のマオリ族とイギリスからの入植者の間で結ばれたワイタング条約が建国の基礎となるニュージーランド。これまで世界のさまざまな地域から移民や難民を受け入れ、人口500万人あまりの小さな国に現在200以上の民族が住んでいます。肌の色も習慣も違う多様な文化が当たり前のように共存している移民国家において「最も大切な価値観は？」と尋ねると、「フェアネス（公正さ）」という答えが返ってきました。全ての人にフェア・チャンスが与えられることを言っています。

しかし、この理想の実現には長期に渡るたゆまない努力があります。近年、国や地方自治体のリーダーシップの下、移民、高齢者、障がい者、青少年、性的マイノリティなどの声を聞く体制作りが積極的に行われました。こうした活発な対話がお互いの理解と連帯を強め、心のバリアをなくすことに繋がるのだと思います。ニュージーランドに住む日本人コミュニティの経験を酒田市の皆さんと共有しながら、一緒に世界レベルでのバリアフリー社会を築いていけたら素晴らしいですね。



▲アーダーン首相、モスク、日本人会などへ贈呈した傘福

先日酒田市から贈られた「Kiwi Ana 傘福」を展示したところ、多くの人々が足を止めて見入っていました。酒田市が誇る完成度の高い工芸品、それを制作された皆さんの真心が伝わったのではないのでしょうか。マオリ語に「He aha te mea nui o te ao. He tangata, he tangata, he tangata.」
「この世で何が一番大切か？それは人、人、人」ということわざがあります。人と人の結びつきの大切さを傘福が語ってくれたようでした。

レガシー(遺産)として 続いていく 共生社会のまちづくり

オリンピック・パラリンピックをきっかけに始まったニュージーランドとの交流。ここから本市の共生社会のまちづくりに向けた取り組みが本格的に始まっています。大会が終了してもこれらの取り組みはレガシーとして未来へ続いていくものです。

今回、誰もが社会参加しやすい環境づくりに取り組む地元企業、学びを通して地域貢献に取り組む学生、そして多様な文化に触れながら幅広い活動を行っている方の声を紹介しました。

誰もが活躍でき、暮らしやすいまちにしていきたい。今私たちにできることは何でしょうか。一人一人の取り組みでみんなが暮らしやすいまちづくりにつながっていきます。まずは身近な人と話し合うことから始めてみませんか。



7月5日(月)～22日(木)、 事前キャンプが始まります！

閩市交流観光課交流事業係 ☎2615809

7月、いよいよ開催されるオリンピック・パラリンピック。本市で東京2020オリンピック・パラリンピック競技大会事前キャンプが開催されます。選手6人、コーチ3人、医師1人、理学療法士1人が本市を訪れ、光ヶ丘プールなどで練習を行う予定です。みんなでニュージーランドを応援しましょう。



ニュージーランド選手との交流

【小中学校とのオンラインによる交流】

小中学校とコーチ、選手をオンラインでつないで応援の気持ちを伝えます

(事前キャンプ中に実施予定)

【寄せ書き応援フラッグの制作】

小中学校などを巡回し、代表チームへの応援メッセージを書いてチームに贈呈します

パブリックビューイングを行います

期間／7月25日(日)～8月1日(日)

場所／中町にぎわい健康プラザ

- ・トライアスロン競技の応援を中心に、他の競技も放映予定です
- ・新型コロナウイルス感染症対策のため、定員管理を行って実施します

みんなでニュージーランド
トライアスロンチームを応援しよう！

ニュージーランドトライアスロン チームの競技日程

【男子】7月26日(月) 午前6時30分～ スタート

【女子】7月27日(火) 午前6時30分～ スタート

【混合】7月31日(土) 午前7時30分～ スタート

- ◆事前キャンプの受け入れは厳重な感染対策を行いながら実施します。
- ◆5月25日(火)時点の情報です。新型コロナウイルス感染症の状況により、変更となる場合があります。

酒田市の財政状況をお知らせします

酒田市財政課財政係 ☎26-5780

令和2年度下半期（令和2年10月1日～令和3年3月31日）の予算執行状況を踏まえて、令和2年度の財政状況をお知らせします。今回お知らせする額などは令和3年3月31日現在のものであり、決算額ではありません。市の会計には出納整理期間が設けられており、この期間中のお金の出し入れを反映した上で決算額が確定します。なお決算の状況は本紙12月1日号でお知らせします。

一般会計の予算執行状況 (令和3年3月31日現在)

予算現額

813億2,648万円

●グラフの見方

予算科目名 (予算構成比率)

収入・支出済額
予算現額

収入・
執行率

未収入・
未執行率

歳入 **686億5,122万円**

収入率 **84.4%** (下半期329億6,246万円)

歳出 **682億9,602万円**

執行率 **84.0%** (下半期346億4,093万円)

国庫支出金 (28.5%)



地方交付税 (16.9%)



市税 (16.6%)



市債 (9.3%)



県支出金 (8.6%)



諸収入 (5.0%)



寄附金 (3.7%)



地方消費税交付金 (3.0%)



繰越金 (1.9%)



その他 (6.5%)



総務費 (31.3%)



民生費 (21.5%)



教育費 (9.4%)



公債費 (9.1%)

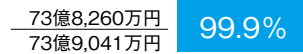

商工費 (6.9%)

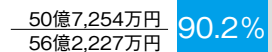

土木費 (6.9%)

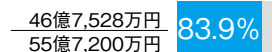

農林水産業費 (6.7%)

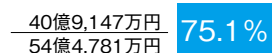

衛生費 (5.1%)



消防費 (2.4%)



その他 (0.7%)

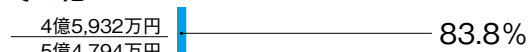

特別会計予算執行状況 (令和3年3月31日現在)

会計名	予算現額	収入済額 (令和2年4月1日～令和3年3月31日)		支出済額 (令和2年4月1日～令和3年3月31日)	
			うち令和2年度下半期		うち令和2年度下半期
風力発電事業	18億5,339万円	2,294万円	2,294万円	563万円	537万円
定期航路事業	3億 914万円	1億9,533万円	1億9,028万円	2億5,503万円	2億 926万円
国民健康保険	105億3,434万円	99億7,396万円	89億9,213万円	103億7,746万円	97億6,080万円
後期高齢者医療事業	13億8,957万円	13億8,614万円	12億4,361万円	13億7,598万円	12億3,669万円
介護保険	131億5,697万円	119億1,479万円	98億9,139万円	118億2,519万円	107億5,091万円
駐車場事業	3,725万円	2,904万円	2,713万円	3,118万円	2,849万円

市債残高 (一般会計) (令和3年3月31日現在)

一般単独事業 (うち合併特例事業(市町村合併特例事業分))	210億1,715万円 176億7,597万円
学校教育施設整備事業	27億 142万円
一般公共事業	19億4,303万円
県振興資金	1億8,410万円
公営住宅建設事業	4億6,615万円
辺地対策事業	1億3,638万円
過疎対策事業	34億8,638万円
臨時財政対策債	159億5,757万円
その他	95億2,614万円
合計	554億1,832万円

市有財産 (令和3年3月31日現在)

土地 (うち市有林)	1,469万7,968平方メートル 679万 295平方メートル
建物	49万2,572平方メートル
基金	130億7,471万円
有価証券	2億2,619万円
出資金・出捐金	8億5,222万円
預託金・貸付金	57億2,169万円
船舶(とびしま、し尿運搬船)	2隻
自動車	379台

地方交付税／国税のうち所得税・法人税・酒税・消費税の一定割合および地方人税の全額を財源として、国から交付されるお金
 市税／市民税、固定資産税、軽自動車税などの普通税と、入湯税、都市計画税などの目的税がある
 市債／返済が一会計年度を越える市の借金
 国庫・県支出金／国や県から使途が特定されて交付されるお金
 諸収入／特定の歳入項目に含まれない預金利息、雑入など
 地方消費税交付金／消費税のうち地方消費税分の一部を財源として県から交付されるお金
 繰越金／前年度の決算剰余金
 寄附金／使途を制限されない一般寄附と、使途を指定された指定寄附がある
 公債費／借入金の元金、利息を返済するための経費
 出納整理期間／会計年度末までに確定した収入・支出について未収および未払いとなっている現金の出納上の整理を行う期間で、翌年度の4月1日～5月31日までの2か月間。水道、下水道などの公営企業会計に出納整理期間はない

用語の解説

子育て世帯生活支援特別
給付金（ひとり親世帯分）

☎ 26-5734

新型コロナウイルス感染症の影響を受けた低所得のひとり親世帯へ支給します。

対象／

- ・ 公的年金などを受給していることにより、令和3年4月分の児童扶養手当の支給を受けていない方で令和元年分の収入が児童扶養手当を受給している方と同じ水準の方
- ・ 新型コロナウイルス感染症の影響を受けて家計が急変するなど、収入が児童扶養手当を受給している方と同じ水準となっている方

支給時期／申請手続き完了後随時支給額／対象児童1人当たり5万円
申し込み／対象となる可能性のある方に送付済みの案内に同封している申請書類を郵送

令和3年4月分の児童扶養手当を受給している方へは支給済みです

対象となる方で案内が届いていない場合は連絡してください。

◆ 本給付金のひとり親世帯以外への給付については支給時期などが決まり次第、お知らせします。

ひとり親家庭等医療費給付
制度

☎ 26-5734

18歳以下の児童を扶養しているひとり親家庭などの方に対し、医療費助成を行っています。

対象／前年の所得税が非課税で次のいずれかに該当する方

- ・ 配偶者のない方で18歳以下の児童を就労などにより扶養している方と児童
- ・ 配偶者からの暴力の防止および被害者の保護などに関する法律により配偶者が保護命令を受けた方で18歳以下の児童を扶養している方と児童
- ・ 身体または精神に重度の障がいがある父または母がいる場合、その配偶者と18歳以下の児童
- ・ 父母のいない18歳以下の児童

申し込み／医療証を持つている方へ6月中に郵送される更新案内を参照し、必要書類を期限までに郵送

◆ 新型コロナウイルス感染症予防対策として郵送での提出を原則とします。やむを得ない事情がある場合は市役所1階子育て支援課または総合支所市民係に提出してください。

徘徊高齢者等見守り事業「見守りシール」を開始します

☎ 26-5755

市では、認知症などで行方不明になる恐れのある方を早期に発見・保護することを目的とした「見守りシール」を交付します。

対象／安心おかえり登録利用者で、見守りシールの交付を希望する方 ▶ 費用／無料 ▶ 申し込み／市役所1階介護保険課予防支援係、または地域包括支援センターへ。同センター職員が自宅を訪問し手続き

◆ 情報の活用は行方不明時の早期発見・保護のため、酒田警察署など関係機関と共有します。

◆ 年に1回程度、担当の地域包括支援センターが本人の状況を確認し、情報を更新します。



・ 行方不明の方が発見された際、衣服などに貼った二次元コードが読み取られると、保護者へ発見通知メールが届きます。

・ 発見者は二次元コードを読み取ると、その人のニックネームや注意すべき事などが分かるので安心です。チャット形式の伝言板を利用して、迎えまで迅速に行うことができます。

本紙に掲載されている内容は、5月25日現在の情報です。
新型コロナウイルス感染症の影響で、催しの延期・中止など情報が
変更になる場合があります。各問い合わせ先へ確認してください。

6月7日(月)聖火リレーの交通規制に伴うるんるんバスの迂回対応

酒田市都市デザイン課地域公共交通係 ☎26-5756

路線・便名	停車しないバス停
市内循環A線・7便	中町西(始点)、市役所西、山居町、酒田リハビリ病院口、二番町、中町
市内循環B線・7便	中町西、二番町、市役所西、中町(終点)
酒田駅大学線(酒田駅前①発)・8便	八雲神社前、文化センター正面口、文化センター前、中町西、二番町
酒田駅大学線(出羽遊心館・美術館発)・8便	土門拳記念館
酒田駅大学線(酒田駅前①発)・9便	大学前、土門拳記念館、工業団地前
古湊アイアイひらた線(古湊発)・4便	中町西、市役所西、山居町西、港南公園前、若竹町、酒田リハビリ病院前、亀ヶ崎郵便局前

- ◆運行内容の詳細や、最寄りのバス停については、あらかじめ問い合わせてください。
- ◆庄内交通(株)のバス運行にも変更があります。詳しくは同社酒田営業所へ ☎33-7255

重度心身障がい(児)者医療給付制度のお知らせ

酒田福祉課障がい福祉係
☎26-5733

本市では、医療費の負担を軽減し、社会福祉の増進を図ることを目的に、重度心身障がい(児)者に対し、医療費助成としての医療証を交付しています。

対象／身体障害者手帳1級・2級、精神障害者保健福祉手帳1級、療育手帳Aのいずれかを持っている方、公的年金各法の障害等級1級の障害年金受給者、国民年金障害等級1級・2級の障害基礎年金の受給者(2級は20歳前障がいに限る)、特別児童扶養手当の支給対象児童など。ただし本人の市民税所得割額により対象者を判定自己負担額／【本人・扶養者】に所得税課税がない場合、入院時の食事代【課税がある場合】医療費の1割、調剤費の1割、入院時の食事代

手続きに必要なもの／健康保険証対象となる障がいの程度を示す手帳または年金証書など

◆税制改正における年少扶養控除廃止については、廃止前の旧所得税額で計算します。

6月11日(金)から市議会6月定例会が開かれます

酒田議会事務局議事調査係
☎26-5770

1日目／本会議(議案上程、提案理由説明) ▼2日目／本会議(代表質疑、委員会付託) ▼3日目以降／常任委員会、予算特別委員会、本会議(委員会審査報告、採決、一般質問3日間、議員・委員会提出議案審議)

◆本会議は、市役所と各総合支所のロビーにあるテレビモニターのほか、市ホームページでも中継(実況または録画)します。

●傍聴

定員／①本会議、予算特別委員会、②その他の委員会ともに席数の制限あり

申し込み／①市役所3階議場前の傍聴カードに記入 ②市役所3階議会事務局の傍聴受付簿に記入(団体は事前に議会事務局へ)

◆傍聴者や家族に発熱などの症状があるときは傍聴できません。

◆間隔を取って着席してください。

◆詳しくは議会事務局にお問い合わせるか、市ホームページを参照してください。

公益活動団体協働提案負担金制度説明会について

酒田まちづくり推進課地域づくり係
☎26-5725

本市では、公益活動団体と市担当課が企画段階から連携し事業を実施する新しい協働制度を開始します。制度の詳細について団体向け説明会を開催します。

日時／6月12日(土)午前10時～11時
場所／地域福祉センター(新橋二丁目)

対象／どなたでも
定員／先着25人

申し込み／6月8日(火)まで、団体名、氏名、連絡先を市まちづくり推進課へ ☎26-5725、☎26-4911、✉machic@city.sakata.jp

◆新型コロナウイルス感染症対策で会場の定員に限りがあるため、参加者は1団体につき1人までとします。

◆オンライン配信を希望する方は申し込みの際に伝えてください。



▲市ホームページ
酒田市議会

酒田市公式
ツイッター
Twitter
@moshenon_anonon

酒田市公式
アカウント

中川賢二と学ぶスタインウエイ 公開レッスンを受講者募集

岡市社会教育文化課文化芸術係
☎24-2982

日時／【特別講座】8月1日(日)午
前10時～11時30分【公開レッスン】
1日(日)午後1時～6時15分(1人
最大40分間)【発表公演】3日(火)午
前9時45分～午後3時30分▼場所
／希望ホール▼対象／県内在住の
小学生～大学生(セミプロを除く)
で全日程に参加できる方▼定員／
受講者6人(申し込み多数の場合
書類選考。選考対象定員は先着20
人)▼講師／中川賢二氏(ピアノ)、
高橋俊樹氏(調律)▼費用／1千円(受
講料)▼申し込み／6月11日(金)午
前9時～18日(金)午後5時に申込書
(推薦書)を、希望ホールへ持参
◆申込書は希望ホールに設置する
ほか、市ホームページからもダウ
ンロードできます。
◆選考結果は、7月中旬にメール
でお知らせします。
◆詳しくは市ホームページを参照
してください。

令和4年3月高校卒業予定者に 対する求人票早期提出のお願い

岡市商工港湾課雇用対策係 ☎2
6-5757

ハローワーク酒田管内(本市、
庄内町、遊佐町)における今春の
新規高校卒業者の県内求人倍率
(3月末)は3.09倍と県内平均
を0.34ポイント上回りました。
また同管内における内定者の県内
就職者割合は67.4割と昨年より
上昇したものの、県内平均81.1
割を下回っている状況にあります。
令和4年3月高校卒業予定者に
対する求人票の受け付け開始は、
6月1日からです。早期の求人提
出により、就職希望者の選択肢が
広がり、地元での就業意識が高ま
ることが期待されます。
本市の将来を担う若者が1人で
も多く地元で就職できるよう、求
人票をハローワーク酒田 ☎27-
3111へ早期提出してください。

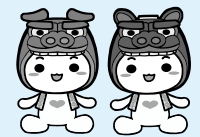
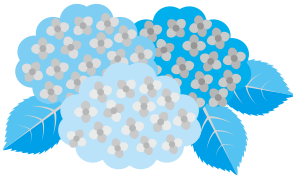

みんなて 22 ごみ減量 大作戦



岡市環境衛生課管理係
☎31-0933

みなさん、本年度のごみルー
ル酒田カレンダー、いつもと違
う点に気づきましたか？
6月をピンク色で塗り「しつ
かり分別月間」としています。

「しつかり分別月間?何をすれ
ばいいの?」と疑問に思った方
もいるのではないのでしょうか。
ごみの減量やリサイクルの推
進は、ごみを正しく分別するこ
とが重要です。しかし分別ルー
ルに違反しているため、ごみス
テーションに残されるごみが多
くあります。

違反ごみをなくすためにも「し
つかり分別月間」は、ごみの分
別について見直してみましょ
う。

分別のチェックポイント

- ☑ペットボトルのキャップとラ
ベルは外していますか？
- ☑資源物のびんのふたは取っ
ていますか？
- ☑蛍光管、乾電池は水銀ごみの
日に出していますか？

- ☑もやすごみに資源物やペット
ボトルを入れていませんか？
- ☑ごみステーションに粗大ごみ
を出していませんか？
- ☑雑がみをもやすごみに捨てて
いませんか？
- ☑みルール酒田カレンダーに
ごみ分別の方法について詳しく
掲載しています。

捨てる前に「これは資源にな
るかな」と、ほんの少し考えて
みてください。必ずごみの減量
につながっていきます。

「雑がみ」はティッシュペー
パーの箱やお菓子の箱、トイ
レットペーパーの芯などリサ
イクルできる紙のことだのん。
これも分別すれば立派な資源
だのん。ごみ箱の隣に紙類資
源として出してほしいのん。



本紙に掲載されている内容は、5月25日現在の情報です。新型コロナウイルス感染症の影響で、催しの延期・中止など情報が変わる場合があります。各問い合わせ先へ確認してください。

遊佐町沖洋上風力発電事業に係る計画段階環境配慮書の縦覧

【全般に関すること】市環境衛生課環境保全係 ☎31-09333

環境影響評価法に基づき計画段階環境配慮書の縦覧を行います。縦覧では、環境保全の見地から意見書を提出することができます。

●事業概要

事業者／東京電力リニューアブルパワー(株)▼事業名／(仮称)山形県飽海郡遊佐町沖洋上風力発電事業▼出力／最大50万kw▼事業実施想定区域／遊佐町沖合

●縦覧

期間／6月1日(火)～30日(水)の平日、午前8時30分～午後5時15分▼場所／市役所2階行政情報閲覧コーナー、市環境衛生課(広栄町三丁目)意見書の提出／縦覧場所の意見書箱へ投函、または6月30日(水)(当日消印有効)まで、〒100-018560、東京都千代田区内幸町一丁目1番3号 東京電力リニューアブルパワー(株)風力部プロジェクト推進センター調査グループへ

◆説明会については、今後の新型コロナウイルス感染症の状況などにより開催を決定し、市ホームページなどでお知らせします。

◆縦覧は東京電力リニューアブルパワー(株)ホームページでも閲覧できます。

◆事業に関することは東京電力リニューアブルパワー(株)風力部プロジェクト推進センター調査グループへ

☎03-63373-1111(土・日・

祝日を除く、午前9時～午後5時)



▲東京電力リニューアブルパワー(株)ホームページ

東京2020オリンピック聖火リレーに伴う式典の一般公開は中止となりました

6月7日(月)に本市で行われる予定の東京2020オリンピック聖火リレーに伴う次のイベントは、新型コロナウイルス感染拡大防止の観点から、一般公開は行わないこととなりました。

- ・ミニセレブレーション(日和山公園)
- ・セレブレーション(市国体記念体育館駐車場)

◆なお聖火リレーは行われる予定です。

☎市スポーツ振興課スポーツ振興係 ☎43-6651

マイナンバーカード休日申請窓口を利用してください

☎市民課住民係 ☎26-5723

平日に来ることができない方のために休日窓口を開設します。

日時／6月13日(日)、27日(日)午前9時～正午(状況により、早め受け付けを終了する場合があります)

場所／市役所1階市民課受け付け業務／マイナンバーカードの申請・受け取り、電子証明の更新

費用／初回申請時のみ無料
持ち物／本人確認書類(運転免許証など)、マイナンバー通知カード、持っている方は住民基本台帳カード

- ◆乳幼児、児童・生徒など顔写真付きの公的な証明書類がない場合は、健康保険証に加え母子手帳、子育て医療証、学生証、医療受給者証などの2点で本人確認します。
- ◆顔写真は無料で撮影します。
- ◆カードは約1か月半～2か月程度で郵送します。

災害廃棄物の処理に関する測定結果について

☎市環境衛生課管理係 ☎31-0933

市では、平成24年12月28日をもって災害廃棄物の受け入れを終了しましたが、酒田地区広域行政組合最終処分場(埋立地)および周辺地域における放射線量などの測定を継続し、安全性を確認しています。測定結果は下表の通りです。この結果は、市ホームページでも公表しています。

1.最終処分場における測定結果

(1)地下水、放流水の放射性物質濃度 単位:ベクレル/リットル

月日	試料名	セシウム134	セシウム137	合計	基準値 ^{*1}
5/12	地下水上流	不検出	不検出	不検出	(セシウム134濃度÷60) +(セシウム137濃度÷90)≤1
	地下水下流	不検出	不検出	不検出	
	放流水	不検出	不検出	不検出	

(2)空間放射線量率

単位:マイクロシーベルト/時間

測定地点(高さ1m)	4/19	4/26	5/6	5/10	基準値 ^{*1}
敷地境界(4地点)	0.04 ~0.05	0.04 ~0.05	0.04	0.04 ~0.05	0.19以下
バックグラウンド ^{*2}	0.05	0.05	0.05	0.05	

2.最終処分場周辺地域における測定結果

空間放射線量率 単位:マイクロシーベルト/時間

測定地点(高さ1m)	4/27	5/11	基準値 ^{*1}
大平公会堂	0.03	0.03	0.19以下

※1基準値/「災害廃棄物等の山形県内への受け入れに関する基本的な考え方」に示されている値
※2バックグラウンド/自然放射線量を示し、敷地内で災害廃棄物の影響を受けない十分に離れた地点

お知らせ

市職員採用試験
(令和4年4月1日採用)

区分	募集職種	採用予定人数
行政	土木	10人程度
建築	福祉	
福祉	保健師	
保育士(保育行政)	各若干名	

申し込み／6月18日(金)午後5時までに市ホームページ内「職員採用試験」の「令和3年度酒田市職員採用試験ガイド」から電子申請
 ◆詳しくは本紙5月17日号または市ホームページを参照してください。
 岡市人事課人材育成係 ☎2615703

児童手当の支払いと現況届

5月分までの児童手当を6月10日(木)に該当する方の口座に振り込みます。6月分以降の手当を受けするためには現況届の提出が必要で、該当する方へ届出用紙を送付します。6月30日(水)まで同封の返信用封筒で提出してください。なお新型コロナウイルス感染症予防対策として郵送での提出を原則とします。やむを得ない事情がある場合は市役所1階子育て支援課

または各総合支所健康福祉係の窓口へ提出してください。

◆現況届はインターネットでも提出できます。その際はマイナンバーカードと、同カードを読み取りできる機器が必要です。

◆詳しくはやまがたe申請のホームページを参照するか、子育て支援課子育て支援係へ ☎2615734

令和3年度市・県民税の納税
通知書を発送します

6月中旬に令和3年度の市・県民税の納税通知書(普通徴収)を発送します。令和3年度の市・県民税は、令和2年1月〜令和2年12月の個人の所得を基に計算され、令和3年1月1日に住所のあった市町村で課税されます。

市・県民税の納付は口座振替をお勧めしています。口座振替への変更は、口座のある金融機関で手続きできます。また納付書を利用する方は各金融機関のほかコンビニエンスストアおよびLINEPay、PayPayでも納付できます。

◆非課税の方には発送されません。◆3月16日以降に確定申告をした場合、納税通知書に反映されないことがあります。別途税額変更通知書を送付します。

◆市・県民税が年金から引き落とし(特別徴収)される方は、納付書や口座振替による納付に変更はできません。

◆詳しくは市ホームページを参照してください。

岡市税務課市民税係 ☎2615712〜5714

第5期酒田市障がい者福祉計画・第6期酒田市障がい福祉計画・第2期酒田市障がい児福祉計画を策定しました

【障がい者福祉計画】概要／障害者基本法に基づき、障がい者のための施策に関する基本的な計画を定めるもの▼計画期間／令和3年度〜6年間

【障がい福祉計画】概要／障害者総合支援法に基づき、障がい福祉サービスなどの量と供給体制を確保するために計画を定めるもの▼計画期間／令和3年度〜3年間

【障がい児福祉計画】概要／児童福祉法に基づき、通所支援などの量と供給体制を確保するための計画を定めるもの▼計画期間／令和3年度〜3年間

◆各計画は、市役所1階福祉課障がい福祉係で閲覧できるほか、市ホームページでも公開しています。岡市福祉課障がい福祉係 ☎2615733

5733

農業者年金現況届の提出

対象／農業者年金基金から農業者年金を受給している方▼受付期間／6月1日(火)〜30日(水)▼提出先／市役所2階農業委員会事務局、または各総合支所産業係

◆受給タイプが老齢年金のみの方は、郵送での提出もできます。

岡市農業委員会事務局農地係 ☎2615767

がん患者医療用ウィッグや乳房補整具の購入費用を助成します

対象／本市在住のがん治療中の方が令和2年4月1日以降に購入した①ウィッグ②乳房補整具▼助成額／①2万円または購入費の2分の1の額のいずれか低い額②1万円または購入費の2分の1の額のいずれか低い額(1人1回限り)▼申し込み／申請書、がん治療中であることを証明する書類(診療明細書、手術同意書、治療方針経計画書、お薬手帳など)、購入した領収書、医療保険証または運転免許証の写し、振込先通帳の写しを添えて、市健康課へ持参

◆詳しくは市ホームページを参照してください。

◆申請書は同課にあるほか、市ホー

本紙に掲載されている内容は、5月25日現在の情報です。新型コロナウイルス感染症の影響で、催しが一部変更・延期・中止となる場合があります。また各催しの感染予防対策については、各問い合わせ先に確認してください。

ムページからダウンロードできます。
同課成人保健係 ☎24-5733
はっぴいバザーへどうぞ

日時／6月7日(月)～11日(金)午前11時～午後1時30分▼場所／市役所1階フリースペース東側▼内容／障がい者就労支援事業所で作っている弁当、菓子および雑貨などの販売

☎市福祉課障がい福祉係 ☎26-5733

大学などの修学資金(教育ローン)の利子補給

対象／6月1日現在、大学・短大・専門学校(専門課程を置き、修学年限が2年以上のものに限る)に在学する本市出身の学生を持つ本市在住の保護者で、次の要件を全て満たす方・世帯(学生本人の兄弟姉妹は除く)の収入が給与収入のみの場合は収入合計額770万円以下、それ以外の場合は所得合計額583万円以下の方・対象となる修学貸付金に対し、他の利子補給制度を利用していない方▼補給金額／修学資金貸し付けの利子の年額(上限4万円)▼申し込み／6月30日(水)まで市教育委員会企画管理課企画管理係へ
 ◆申込書は同課にあるほか、市ホ

ームページからもダウンロードできます。

☎市企画管理課企画管理係 ☎26-5772

光ヶ丘プールからのお知らせ

水泳競技大会開催のため、光ヶ丘プールの利用が変更になります。
【時間変更】 6月19日(土)午前10時～午後5時

【休館】 6月20日(日)
 ☎光ヶ丘プール ☎33-0170

平田B&G海洋センタープールオープン

期間／6月5日(土)～8月29日(日)▼時間／【月曜・木曜日】午後3時10分～9時【水曜・金曜日】午後3時10分～5時【土曜・日曜日】祝日【午前9時30分～午後5時】7月26日～8月20日の月曜・水曜・金曜日【午後1時～9時】定休日／火曜日▼費用／大人330円、高校生160円、小中学生90円(6月5日(土)、6日(日)、8月28日(土)、29日(日)は無料開放)
 ◆約2時間ごとに入場者の入れ替えあり。

◆スイミングキャップ着用必須。見学者も入場の際は水着着用必須。

☎平田B&G海洋センター ☎52-13284

募集

ペタペタワークワク!ミライのさかたをつくっちゃおう!

日時／7月24日(土)午前10時～1時間程度▼場所／希望ホール▼対象／3歳～6歳の子どもと保護者▼定員／先着10組▼内容／大きな紙いっばいに「未来の酒田の地図」を描くワークシヨップ▼講師／イラストレーター リッコ 氏▼費用／無料▼持ち物／事前に制作した作品、飲み物▼申し込み／6月8日(火)午前10時～6月25日(金)午後4時に市ホームページ申し込みフォームより必要事項を入力



▲市ホームページ

◆詳しくは市ホームページを参照してください。

◆子ども1人、保護者1人の2人1組で参加してください。

☎市社会教育文化課文化芸術係 ☎24-2982

生涯学習指導者登録制度と市民生涯学習支援企画講座

【①生涯学習指導者登録制度】登録後は、講座指導者として活

動できます。

対象／専門知識や技能を有する本市在住・在学または勤務先のある20歳以上の方▼募集／随時

【②市民生涯学習支援企画講座】

①の登録者が新たに企画、運営する講座を支援します。
 支援内容／講師謝金、受講者募集、教室使用料などの減免(最大5回分)▼募集講座数／1講座(9月以降開講分)▼講座の開講場所／総合文化センター▼募集期間／6月30日(水)午後5時まで

【①②共通】申し込み／総合文化センター事務室内市社会教育文化課社会教育係へ ☎24-2981
 ◆支援には一定の条件・審査があります。

◆申込書、講座企画書は同係にあります。



酒田市公式LINEはじめました!

子育てやイベントなどの身近な情報を配信するほか、災害時の迅速な情報提供にも活用します。

☎市長公室 広報広聴係 ☎26-5706



まだ登録してほしいのよ



応急手当講習会

期日／6月26日(土)、27日(日)▼時間
 ／午前10時30分～正午【救命入門
 コース】、午後2時～5時【普通
 救命講習Ⅰ】▼場所／ひらたタウ
 ンセンター▼定員／各30人(先着
 順)▼内容／心肺蘇生法、自動体
 外式除細動器(AED)の使い方、
 異物除去法、止血法▼講師／応急
 手当指導員▼費用／無料▼持ち物
 ／マスク、器材消毒用タオル、筆
 記用具、動きやすい服装、新型コ
 ロナウイルス感染症に関するチェ
 ック票▼申し込み／6月15日(火)ま
 で申込書を酒田地区広域行政組合
 消防署 ☎23-3131、または
 最寄りの消防署(分署)へ
 ◆申込書および新型コロナウイルス
 感染症に関するチェック票は、
 最寄りの消防署(分署)に設置し
 ているほか、酒田地区広域行政組
 合消防本部ホームページからダウ
 ンロードできます。

日本語サポーター登録会
 参加者募集

日時／6月27日(日)午後1時30分～
 3時30分▼場所／交流ひろば▼対

象／外国人への日本語サポートに
 関心がある方▼定員／先着8人▼
 内容／日本語サポーターの活動内
 容の説明、会員登録(個別制1人
 30分)▼費用／無料▼申し込み／
 6月3日(木)午前10時～22日(火)午後
 5時に日本語学習支援ボランティア
 ア「べにばな会」事務局へ ☎2
 6-5615、✉kokusai@city.
 sakata.lg.jp

介護の悩みや思いやりを語り
 合う認知症カフェ参加者募集

日時／6月17日(木)午前10時～11時
 ▼場所／中町にぎわい健康プラザ
 ▼対象／認知症の方本人および介
 護者(介護者のみの参加や、車い
 すでの参加も可)▼内容／シナプ
 ソロジー(脳トレ)、情報交換な
 ど▼費用／無料▼申し込み／市介
 護保険課予防支援係へ ☎26-5
 755
 ◆駐車場無料。

ひらたタウンセンター筋力
 トレーニング器具利用講習会

日時／7月6日(火)午後7時～9時、
 7日(水)午前9時～11時▼場所／ひ
 らたタウンセンター▼対象／高校
 生以上▼定員／各日先着10人▼持
 ち物／筆記用具、内ズック、タオ
 ル2枚、マスク▼費用／520円

▼申し込み／講習会開催日の前日
 までひらたタウンセンターへ ☎5
 2-3911

初心者力ヌー教室

日時／6月20日～7月11日の日曜
 日午前9時30分～正午(全4回)
 ▼対象／小学4年生以上▼定員／
 先着10人▼費用／1千円、中学生
 以下500円▼申し込み／6月11
 日(金)までに平田B&G海洋センタ
 ーへ ☎52-3284
 ◆B&G平田海洋クラブへの加入
 が必要です。

光ヶ丘地区環境美化
 ボランティア参加者募集

日時／6月26日(土)午前8時30分～
 10時30分(小雨決行)▼場所／光
 ヶ丘屋内プール前(足湯付近)▼
 対象／どなたでも▼内容／光ヶ丘
 公園および万里の松原での草刈り、
 つる切り、ごみ・枝拾いなど▼服
 装・持ち物／マスク、長袖、長ズ
 ボン、軍手、タオル、雨具、水分
 補給用飲み物など▼申し込み／当
 日会場へ
 ◆団体(企業関係含む)での参加
 の場合、参加者リスト(氏名・住
 所・電話番号・当日の体温)を提
 出してください。
 ◆当日はマスクを着用して参加し

てください。受付時に検温を行
 います。37.5℃以上の方や風邪の
 症状がある場合は参加をお断りし
 ます。

酒田農林水産課林業振興係 ☎
 43-8708、または市整備課
 公園緑地係 ☎26-5745

イベント

ワンダージオバスツアー
 参加者募集

日時／7月4日(日)午前9時～午後
 4時(学習バスで移動、荒天時中
 止)▼集合解散場所／総合文化セ
 ンター▼対象／本市、三川町、庄
 内町、遊佐町在住の小学4年生～
 6年生▼定員／15人▼内容／本
 市・遊佐町内のジオサイトの探
 訪・体験活動▼講師／認定ジオガ
 イド▼費用／1千円(保険料・昼
 食代など)▼申し込み／6月8日
 (火)午後5時～費用を添えて総合文
 化センター事務室へ
 酒田社会教育文化課社会教育係
 ☎24-2981

鳥海山・飛鳥ジオパーク推進事
 業「トビシマカンゾウ保全プロ
 ジェクト」参加者募集

日時／6月26日(土)、27日(日)(1泊

本紙に掲載されている内容は、5月25日現在の情報です。新型コロナウイルス感染症の影響で、催しが一部変更・延期・中止となる場合があります。また各催しの感染予防対策については、各問い合わせ先に確認してください。

2日)▼場所／飛鳥柏木山周辺▼対象／トビシマカンゾウ群生地の復活や保全活動に興味のある18歳以上の方▼定員／10人程度▼内容／トビシマカンゾウ群生地の除草作業▼費用／1000円(保険料)
▼申し込み／6月18日(金)まで市交
流観光課観光戦略係へ ☎26-15759

在住外国人が日本で安心して暮らすための勉強会のお知らせ

日時／6月27日(日)午前10時～正午
▼場所／交流ひろば▼対象／外国出身者と家族、外国人支援に関心のある方▼定員／15人▼内容／空き巣に入られた・交通事故にあったなど、日本で暮らす外国人がトラブルに巻き込まれたときの対処法▼講師／酒田警察署員▼費用／無料▼申し込み／6月3日(木)午前10時～6月22日(火)午後5時に市国際交流サロンへ ☎26-15615、kokusai@city.sakatag.jp

庄内空港就航30周年記念イベント「おいらの翼のマルシェ」開催

日時／6月12日(土)、13日(日)、19日(土)、20日(日)の午前10時～午後6時
▼場所／庄内空港ビル1階▼対象／どなたでも▼内容／全国のカレーなどの販売、お楽しみ抽選会▼

展示

申し込み／当日会場へ
◆自家用車を利用の際は緑地公園の駐車場を利用してください。
問 市企画調整課企画調整係 ☎26-15704

酒田市美術館

☎31-0095

◆今森光彦 自然と暮らす切り紙の世界展「7月9日(金)まで」

【市民ギャラリー】

◆第25回筆翠会会員展「6月21日(月)～27日(日)」

◆第20回東邦書道会庄内支部会展「6月30日(水)～7月4日(日)」

土門拳記念館

☎31-0028

◆特別展 亀倉雄策と土門拳 時代を創った二人の仕事「7月11日(日)まで」

◆今森光彦 自然と暮らす写真のまなざし「7月10日(土)まで」

酒田市立資料館

☎24-6544

◆第220回企画展 山居倉庫は日本一!!米都酒田を支えた米券倉庫「6月21日(月)まで」

松山文化伝承館

☎62-2632
月曜日(祝日の場合は翌日) 休館

◆見て知って驚く昆虫展「6月

13日(日)まで」

◆北海道と庄内展「6月18日(金)～8月22日(日)」

【真下慶治記念室】

◆最上川Ⅰ「6月13日(日)まで」

◆最上川Ⅱ「6月18日(金)～8月22日(日)」

光丘文庫

中町庁舎5階
☎21-0551
土曜・日曜日、祝日休館

◆所蔵資料展「仏教・神道古書展」「9月24日(金)まで」

ひらたタウンセンター

☎80-5574
0616 菅原

◆余目水彩画愛好会作品展「7月31日(土)まで」

山王くらぶ

☎22-0146

◆第16回湊町酒田の傘福「10月31日(日)まで」

【常設】人形作家 辻村寿三郎作「さかたの雛あそび」「舞妓」

本間美術館

☎24-4311

◆美術展覧会場
◆茶道具の名品展【第二部】和物と仏画・書跡「6月29日(火)まで」

【学芸員のミニギャラリートーク】

日時・内容／6月6日(日)午前11時～和物について、6月20日(日)午前11時～仏画・書跡について▼費用／無料(入館料別途)

◆江戸の画家たち【第一部】円山派と文人画家「7月2日(金)～8月3日(火)」

●清遠閣会場

◆本間家伝来の美術「7月14日(水)まで」

本間家旧本邸

☎22-13562

◆火事装束と防火展 皮製火事装束や火事帽子、龍吐水、鳶口などの消火道具の数々「7月中旬まで」

舞娘茶屋相馬樓 竹久夢二美術館

☎21-12310
水曜日休館

【常設】竹久夢二 美術館、新田嘉一コレクション、現代雑

酒田夢の倶楽部「華の館」

☎22-11223

◆ブナの声2021 斎藤政広写真展しぜんというおもしろさほかのがっこう「7月5日(月)まで」

【常設】栄華を誇った本間家の「籠笠鉦」、人形作家 大滝博子の世界「おしん」人形ギャラリー(入場無料)



あいおい
工藤美術館

金曜～日曜日、祝日開館
☎090284668
46

◆北前船が運んだ美術工芸
紅染の着物・陶磁器・船用の諸道具・古文書（船印帳）「6月4日（金）～27日（日）まで」

◆休館日に来館希望の場合は要相談。

相談

無料法律相談

日時／6月27日（日）午前9時～正午
▼場所／市役所2階まちづくり推進課▼対象／本市、三川町、庄内町、遊佐町在住か、本市に勤務先がある方▼定員／先着6人▼内容／法律に関する相談（本人のことに限る。申込時に相談の概要と住所、氏名を知らせてください。秘密は厳守します）▼相談員／仲野純一弁護士▼申し込み／6月11日（金）午前8時30分～電話で市まちづくり推進課市民相談室へ ☎2615726

身体障がい者巡回相談

日時／6月30日（水）午後1時～▼場所／身体障害者福祉センター（北今町）▼対象／18歳以上の手足の不自由な方や耳が聞こえにくい方

で、①身体障害者手帳の交付・程度変更をしたい方 ②身体障害者手帳を持っている車いすや補聴器など補装具の交付を受けたい方▼定員／各8人▼持ち物／①身分証明書、写真（縦4センチ×横3センチ）、身体障害者手帳（交付済みの方）②身体障害者手帳、現在使用している補装具▼費用／無料▼申し込み／6月2日（水）～9日（水）正午に市福祉課障がい福祉係へ ☎26157333
◆予約制で実施し、予約分の相談が終わり次第終了します。

さかた情報ひろば

—国・県・市民などからのお知らせ—

酒田特別支援学校
学校説明・見学会

日時／6月15日（火）午前10時～11時45分（受け付けは9時45分）▼場所／酒田特別支援学校（宮海）▼対象／入学を考えている就学児童・小学校6年生、中学校3年生の保護者▼内容／施設見学、個別相談など

◆詳しくは山形県立酒田特別支援学校へ ☎3412026

東北公益文科大学公開講座

日時／6月14日（月）午後1時～2時

30分▼場所／公益ホール▼対象／どなたでも▼定員／会場参加70人、オンライン参加50人▼内容／講演「コロナ対策と国際法—クルーズ船の受け入れに関わる法のあれこれ—」▼講師／同大学准教授樋口恵佳氏▼費用／無料▼申し込み／6月10日（木）まで氏名、メールアドレス、来場・オンラインの別、住所、電話番号をメールか同大学ホームページから申し込み



▲申し込みフォーム

◆新型コロナウイルス感染拡大防止のため全面オンラインでの実施となる場合があります。

同同大学地域共創センター
☎411115 ✉kyoso@kokei.ac.jp

労働悩みごと相談会 in 庄内

日時／6月23日（水）午前11時～午後4時▼会場／鶴岡市勤労者会館（鶴岡市）▼対象／県内事業所の労働者、事業主など▼内容／解雇や賃金未払いなどの相談▼申し込み／山形県労働委員会事務局 ☎023163012793へ

眺海の森第2回森林教室

日時／6月27日（日）午前10時～午後3時▼場所／眺海の森森林学習展

示館（土淵）▼定員／先着30人▼内容／桜の実採取の散策、果実酒（桜の実）作り、木製スプーン作り（1人1本）▼費用／1千円（保険料、材料代、昼食代。アイアイひらたの入浴券または「森の家」そば割引券付き）▼申し込み／同館へ ☎6213323

酒調こども食堂（地域食堂）

日時／6月25日（金）午後4時～7時（午後6時に食事を提供）▼場所／酒田調理師専門学校（幸町二丁目）▼対象／市内在住または通学している高校生以下（就学前児童は保護者同伴必須）、同校周辺に住んでいる方▼内容／食事やおやつを提供、地域の方との交流、宿題などの学習支援▼費用／一般300円、高校生100円、中学生以下無料▼申し込み／6月22日（火）まで同校へ ☎2210397

労働保険（労災保険・雇用保険）の
年度更新期間は、6月1日（火）～
7月12日（月）までです

申告・納付先／山形労働局、庄内労働基準監督署または金融機関
◆申告書の書き方・納付方法などの詳細につきましては厚生労働省ホームページ



▲厚生労働省ホームページ

本紙に掲載されている内容は、5月25日現在の情報です。新型コロナウイルス感染症の影響で、催しが一部変更・延期・中止となる場合があります。また各催しの感染予防対策については、各問い合わせ先に確認してください。

働省ホームページを参照してください。

岡山形労働局労働保険徴収室 ☎023-624-8225、庄内労働基準監督署労災課 ☎0235-41-2675

住まいに関する無料法律相談

日時／6月17日(木)午後1時30分～4時
▼場所／庄内総合支庁(三川町)
▼定員／先着4人
▼申し込み／6月16日(水)までに県営住宅指定管理者(株)西王不動産へ ☎023-5166-3210

4機関合同公務員職場紹介

日時／6月19日(土)午後1時～4時
▼場所／市武道館
▼対象／中学生以上の学生・社会人
▼内容／山形県警察、酒田地区広域行政組合消防本部、酒田海上保安本部、自衛隊の合同説明会
▼申し込み／6月18日(金)午後5時まで自衛隊酒田地域事務所へ ☎27-3532

アイ・サポート相談会

期日／7月12日(月)～14日(水)
▼場所／三川町公民館
▼対象／どなたでも
▼内容／目や見え方で生活や学習に不安・悩みがある方の個別相談
▼費用／無料
▼申し込み／6月11日(金)まで視覚支援センター(山

形県立山形盲学校内)へ ☎023-672-4116

飽海地区労働者福祉協議会 勤労者無料法律相談

日時／6月25日(金)午後3時～7時
▼場所／東北労働金庫酒田支店(千石町二丁目)
▼対象／本市、飽海地域に在住か勤務先のある方
▼定員／先着8人
▼相談員／東海林正樹弁護士
▼申し込み／6月1日(火)～24日(木)同支店へ ☎22-0321

少林寺拳法健康プログラム 参加者募集

日時／6月14日～7月26日の毎週月曜日午後3時～4時30分
▼場所／国体記念体育館
▼対象／60歳以上
▼定員／10人程度
▼内容／呼吸・姿勢・意識に焦点を当てた健康体操
▼費用／2千500円(保険料含む)
▼申し込み／6月11日(金)までの平日午前10時～午後4時(公財)酒田市体育協会事務局へ ☎31-5539

以降随時募集

まちかど健康チェック

日時／6月9日(水)午後2時～3時
▼場所／松陵コミセン
▼対象／どなたでも
▼内容／血圧、内臓脂肪、

血管年齢の測定
▼費用／無料
▼持ち物／マスク
▼申し込み／当日会場へ

岡本病院友の会 ☎26-6631

長期療養者就職支援事業について

日時／6月16日(水)午後1時30分～4時
▼場所／日本海総合病院(あさほ町)
▼対象／がん、脳血管疾患、難病などにより長期療養が必要な方
▼内容／専門の就職支援担当者による個別再就職支援
岡日本海総合病院 医療・福祉センター ☎26-2001 またはハローワーク酒田 ☎27-3111

サタデー探検隊「サッポロ」

庄内 Cool Showai-1

【森を探検しよう】日時／7月17日(土)午後1時30分～4時30分
▼場所／ひやくねん森(鶴岡市)
【最上川を探検しよう】8月28日(土)午後1時30分～4時30分
▼場所／さみだれ大堰(柏谷沢)

【酒田港を探検しよう】日時／9月25日(土)午後1時～4時
▼場所／酒田海洋センター(船場町二丁目)

【共通】対象／小学4年生～中学2年生と保護者
▼定員／各回先着40人(1回のみ参加可)
▼費用／1人1回500円
▼申し込み／6月4日(金)～23日(水)に生涯学習

施設里仁館へ ☎61-4361
◆子ども2人までと保護者1人で1組として参加してください。

ひらたタウンセンター すまいるの催し

【楽しいパソコン教室6月生募集】内容／インターネットコース、初心者コース
▼費用／3千200円(資料代)
▼申し込み／阿部 ☎090-4559-5591
◆「すまいる・うたごえ喫茶」「楽しい映画観賞会」は6月、7月休みます。

すまいる、菅原 ☎080-5574-0616

日本海東北自動車道 夜間通行止め

鶴岡市三瀬地区において、再生可能エネルギー事業風力発電所建設に伴う風車大型機器輸送のため、日本海東北自動車道「あつみ温泉IC」～「鶴岡西IC」間が次の期間中15回程度、夜間通行止め(午後10時～翌日6時まで)となります。

期間／9月20日(祝)まで
岡JRE鶴岡八森山風力発電作業所 ☎070-3169-7724

女性のための労働相談
ホットライン

日時／6月8日(火)、9日(水)午前10時～午後7時▼相談電話番号／0120-1154-052▼内容／職場のパワハラ、セクハラ、マタニティーハラスメント、解雇、賃金カット、未払い貸金、休暇など、労働に関する電話相談▼費用／無料
間連合山形事務局 ☎023-625-0555

親子ふれあいサロン・ぎゅっとサロンへどうぞ 6月の予定

期 日	時間・場所	内 容	対象・定員	申し込み
6/9(水)	10:30～11:00 工作コーナー	「おはなしひろば」 絵本の読み聞かせ	就学前児童と 保護者 先着6組	当日 会場へ
6/16(水)	10:00～10:30 親子ふれあい サロン1	「あそびのおへや」 親子で交通安全 講師／交通安全専門 指導員	就学前児童と 保護者8組	6/2(水) 9:30～
6/17(木)・18(金)	10:00～11:00 親子ふれあい サロン1	「プレイランド」 わくわくレインデー	就学前児童と 保護者	当日 会場へ
6/18(金)	10:00～11:00 平田子育て 支援センター	「ぎゅっとサロン」 子育て中のママやパパの おしゃべりを楽しもう!	子育て中 妊娠中の方 5人(組)	ぎゅっとへ
7/7(水)	9:30～10:30 13:30～14:30 工作コーナー	「おおきくな～れ」 身長・体重測定 ◆午前は保健師相談も できます	就学前児童と 保護者 各回10組	6/30(水) 9:30～
7/11(日)	13:30～14:30 工作コーナー	「わんぱく広場」 ひんやり☆スノードーム 作り	小学生 10人	6/28(月) 9:30～

開館時間：午前9時～11時30分、午後1時～3時30分
◆混雑しないよう、利用人数を制限する場合があります。
◆土曜・日曜、祝日は利用日の1週間前からの事前予約制です。午前・午後は完全入替制となり、同日の両方の予約はできません。
間交流ひろば内、親子ふれあいサロン ☎26-5613
子育て世代包括支援センター「ぎゅっと」☎26-4199

●県営住宅6月募集

アパート名	所在地	募集戸数	募集区分
川南1号、2号、4号、5号	若宮町二丁目	7	一般用、単身可
こがね1号、2号、3号	こがね町一丁目	5	
東京2号、3号	東京町四丁目	2	
鳥海1号、3号	富士見町三丁目	4	一般用
新橋	新橋五丁目	1	一般用
北新町	北新町一丁目	3	一般用、単身可

資格／現に同居または同居しようとする親族がいて公営住宅法に適合する方▶入居時期／8月上旬▶申し込み／6月3日(水)～9日(水)の午前10時～午後5時に県営住宅指定管理者西王不動産(庄内総合支庁内)へ ☎0235-66-3210

遊佐町

「鳥海山おもしろ自然塾」
新緑の高瀬峡ハイキングと
打ちたてそば昼食
日時／6月13日(日)午前8時30分～
午後1時▼集合場所／しらい自然
館▼対象／どなたでも▼定員／先
着15人▼費用／2千200円(ガ
イド料、保険料、そば代を含む)
▼持ち物／動きやすい服装、飲み
物、雨具など▼申し込み／6月7
日(月)まで鳥海山おもしろ自然塾
推進協議会事務局へ ☎72-220
69

庄内町

キッズカートスクール開催!
日時／7月4日(日)午前9時30分～
11時30分、午後1時～3時▼対象
／小学1年～3年生(身長100
センチ以上程度)▼定員／先
着親子3組▼費用／1ステップ2
千円▼申し込み／カートソレイユ
最上川 ☎0234-421228
2または庄内町商工観光課観光物
産係へ ☎0234-4212922

鶴岡市

食の課題と鶴岡の食文化を
考えるSDGsパネル展
―郷土の食文化が持続可能な
未来をつなぐ―
日時／6月16日(水)午後2時～30日
(水)午後5時▼場所／つるおか食文
化市場FOODEVER
間鶴岡市食文化創造都市推進課
☎0235-1251211

は
ん
こ
た
ん
な
報
庄
内
広
域
広
報

新刊紹介

マンガでわかる日本料理の常識

日本の食文化の原点となぜ?がひと目でわかる
長島博/監修 大崎メグミ/イラスト 誠文堂新光社 一般図書



なぜ「だし」が進化したの? どうしてお正月におせち料理を食べるの? なぜ日本料理では切ることを重視するの? 日本の食文化の原点と「なぜ?」を、日本の自然・風土や民俗、科学、歴史の視点からマンガを交えて解説する。

ゴースト・ボーイズ ぼくが十二歳で死んだわけ

ジュエル・パーカー・ローズ/著 武富博子/訳 評論社 中高生向け



12歳のジェロームは、オモチャの銃で遊んでいるところを警官に撃たれ…。ゴーストになったジェロームが、家族の悲しみ、周りにいるゴースト少年たちの過去、発砲した白人警官の家族の苦しみなどを学んでいく魂の旅を描く。

たべたのだーれだ?

たむらしげる/さく 福音館書店 児童絵本



チーズをたべたのだーれだ? チューチュー、モグモグ。ねずみの家族。食べ物にあいた穴からのぞいている顔をヒントに、「たべたのだーれだ?」と、あてっこしながら楽しむ穴あき絵本。 ©TRC

本紙に掲載されている内容は、5月25日現在の情報です。新型コロナウイルス感染症の影響で、催しが一部変更・延期・中止となる場合があります。また各催しの感染予防対策については、各問い合わせ先に確認してください。

6月の各種相談 ひとりで悩まずにご相談ください。

項目	日時	場所/問い合わせ
市民生活相談	月～金曜日/8:30～17:15 (12:00～13:00を除く)	市役所2階、市民相談室 ☎26-5760
消費生活相談	月～金曜日/ 8:30～17:15	市役所2階、市消費生活センター ☎26-5761(消費生活) ☎26-6266(多重債務)
山形財務事務所 借金返済に関する 相談窓口	月～金曜日/ 8:30～17:15 (祝日、年末年始除く)	山形市緑町2-15-3、山形財務事務所 1階理財課[相談専用電話] ☎023-641-5201
人権相談 (いじめ、差別など人 権に関する相談)	月・木曜日/ 9:00～16:00 (人権擁護委員駐在日)	山形地方事務局酒田支局 (上安町一丁目) ☎25-2221
人権相談 (いじめ、差別など人 権に関する相談)	第2・第4火曜日/ 9:30～12:00 ◆祝日(閉庁日)は除く	市役所2階、市民相談室 ☎26-5760
行政相談(国や県など 行政に関する相談)	第1・第3火曜日/ 13:30～15:00 ◆祝日(閉庁日)は除く	市役所2階、市民相談室 ☎26-5760
DV相談	月～金曜日/ 8:30～17:15	配偶者暴力相談支援センター (庄内総合支庁子ども家庭支援課) ☎0235-66-4759
女性のための相談	月～金曜日/ 8:30～17:15	市役所1階、子育て支援課 ☎26-5734
	月～金曜日/ 9:00～16:00	交流ひろば1階、市男女共同参画推 進センターウイズ ☎26-5616
男性ほっとライン	第1・第2・第3水曜日/ 19:00～21:00	山形県男女共同参画センター チェリア ☎023-646-1181
年金受給相談 (予約による相談)	月曜日/8:30～19:00 火～金曜日/8:30～17:15 第2土曜日/9:30～16:00	街角の年金相談センター酒田 ☎0570-05-4890(予約専用)
交通事故相談	月～金曜日/ 9:00～16:00	山形県交通事故相談所庄内支所(庄 内総合支庁内) 電話相談可。無料弁護士相談もあり ます。☎0235-66-5452
教育相談	月～金曜日/ 9:30～18:00 土曜日/9:30～12:30	総合文化センター2階、教育相談室 ☎0120-783-042 ✉soudan@sakata.ed.jp(予約受付のみ)
青少年相談	月～金曜日/ 9:30～16:30	総合文化センター1階、市青少年指導 センター ☎24-2901
心配ごと相談	1日(火)、15日(火)、29日(火) /9:00～12:00	地域福祉センター(新橋二丁目1-19) ☎23-5765
	10日(木)/9:30～11:30	ひらたタウンセンター ☎52-2260
	14日(月)/13:30～15:00 16日(水)/13:30～15:00	八幡タウンセンター ☎64-3765 松山健康福祉センター ☎62-2843
眠れない…は 心のSOS こころの相談窓口	月～金曜日/ 8:30～17:15	市健康課 ☎24-5733 八幡総合支所健康福祉係 ☎64-3113 松山総合支所健康福祉係 ☎62-2611 平田総合支所健康福祉係 ☎52-3911 庄内総合支庁地域保健福祉課 ☎0235-66-4931
山形いのちの電話	年中無休/ 13:00～22:00	(社)福山形いのちの電話 ☎023-645-4343
家庭教育電話相談 ふれあいほっとライン	月～金曜日/ 8:30～17:15 (相談員対応は 9:00～16:15)	県教育庁生涯教育・学習振興課 ☎023-630-2872 ☎023-630-2874 ✉yshogaku@pref.yamagata.jp
児童虐待かもと思ったら… すぐに電話を	年中無休	児童相談所全国共通ダイヤル ☎189
	月～金曜日/8:30～17:15	市相談窓口 ☎26-5734

◆祝日の相談は事前に問い合わせてください。

項目	日時	場所/問い合わせ
生活困窮者 自立支援相談	月～金曜日/ 8:30～17:15 (祝日、年末年始除く)	生活自立支援センターさかた (地域福祉センター内) ☎25-0350 ☎24-6299 ✉jiritsu@sakata-shakyo.or.jp
若者の就職・転職・仕 事の悩み相談	月～金曜日/ 10:00～18:00	山形県若者就職支援センター・庄内 地域若者サポートステーション(中町 庁舎2階) ☎0120-219-766
内職の相談	月～金曜日/ 9:00～16:00	市役所6階、市商工港湾課 ☎26-5757
労働相談 (社会保険労務士駐在日)	原則金曜日	庄内総合支庁産業経済企画課 ☎0235-66-5491
身体障がい者 更生相談	第2・第4水曜日/ 13:00～15:00	市身体障害者福祉センター ☎26-3715
精神保健福祉相談	7月14日(水)/10:00～12:00 (7月9日(金)まで要予約)	庄内保健所地域保健福祉課相談室 (庄内総合支庁1階) ☎0235-66-4931
女性の健康相談	月～金曜日/ 8:30～17:15 (祝日除く)	庄内保健所子ども家庭支援課相談室 (庄内総合支庁1階) ☎0235-66-5653
ひきこもり相談	22日(火)/ 13:30～15:30 (前日まで要予約)	庄内保健所地域保健福祉課相談室 (庄内総合支庁1階) ☎0235-66-4931
エイズ・梅毒・性器クラ ミジア感染症、B型肝炎 炎およびC型肝炎個別 相談・検査	[相談]月～金曜日/ 8:30～17:15 [検査]毎週火曜日/ 9:20～12:00 (要予約、いずれも祝日除く)	庄内保健所保健企画課健康相談室 (庄内総合支庁2階) ☎0235-66-4920
結婚に関する相談	月～金曜日/9:00～16:00 第1・第3木曜日/14:00 ～21:00(要予約)	交流ひろば1階 市結婚サポートセンター ☎26-5670
外国出身者のための 相談	月～金曜日/9:00～16:00 (外国語の相談は要予約)	交流ひろば2階 市国際交流サロン ☎26-5615

酒田市休日診療所 6月の診療日と診療体制について

6月の診療日は、
6日(日)、13日(日)、20日(日)、27日(日)です。

発熱症状の有無により時間を分けて診療しますので、ご協力をお願いします。

①発熱症状のある方(熱が37.5℃以上)
◆予約制ですので、来院する前に、必ず休日診療所
(下記電話番号)へ電話連絡してください。

- ・受付時間/午前8時30分～11時30分、午後1時～4時30分
- ・診療時間/午前10時30分～正午、午後3時30分～5時
- ・予約時間を案内しますので、その時間の前に来院してください。

②発熱症状のない方

- ・受付時間/午前8時30分～10時、午後1時～3時
- ・診療時間/午前9時～10時30分、午後1時30分～3時30分

- ①②両方、診療所待合室入口において検温を行い、職員が誘導します。
※②の検温により、①の時間に受診していただく場合があります。
※保険証を忘れずに持参してください。
※新型コロナウイルス感染症にかかる検査はしません。
※会社や学校に提出する診断書は発行しません。
※交通事故、労働災害については診療できません。

場所/市民健康センター別館(船場町二丁目1-31)
電話/21-5225(受付時間中のみ)
平日の問い合わせ/市健康課健康係 ☎24-5733

あの日あの時の気になるニュースや
明るい話題を振り返ります。

5/1

五穀豊穡を願って

八幡地区で地域の祭りが行われました。あいにくの小雨の降る中、江戸時代の大名行列を模した勇壮な奴振り^{やぶさめ}が地区内を練り歩きました。今年は新型コロナウイルス感染拡大防止のため、流鏝馬^{やぶさめ}や子どもみこしを取りやめ、規模を縮小しての開催となりました。



5/15

新型コロナウイルスワクチン
集団接種が始まりました

一般の高齢者を対象とした新型コロナウイルスワクチン接種が本市でも始まりました。初日は市役所を会場に、事前予約をしていた384人が接種。当日は体温測定など



体調を確認した後、スムーズに接種が進みました。ワクチン接種は原則3週間を空けて2回接種することとなります。

5/19

大きくなって帰ってきてね!

赤川で黒森小学校の5年生、6年生が赤川漁協の皆さんと一緒にサクラマスの放流を行いました。今回放流したサクラマスは3,000尾。小雨の降る中、子ども達は、バケツ



の中で元気に飛び跳ねるサクラマスを川まで大事そうに運び「元気に帰ってきてね」と声をかけながら川へ放していました。

5/21

飛島の魅力を世界へ
情報発信したい

5月に飛島地区の地域おこし協力隊として着任した、半澤凧さんの任用式が行われました。半澤さんは宮城県出身。アート制作を入り口に、飛島が持つ自然の豊かさを情報発信したいと



意気込みを語りました。これからの飛島の活性化に向けた活躍が期待されます。

寄せられた善意に感謝します

4/21



国際ソロプチミスト酒田
酒田市美術館ギャラリー用ベンチ2台

5/13



国際ソロプチミスト酒田
英語多読学習用洋書絵本377冊

5/17



酒田湊ロータリークラブ
写真絵本「追跡! ごみのゆくえ」全6巻23
セット

ルーキー 2021 大集合!

今年度は新人選手が5人、加入しました。
チーム期待のニューフェイスにインタビューしました。

- ① バレーボールのおもしろさを教えてください
- ② チームメイトとのコミュニケーションは?

前田美紅 選手 #2

① 「チーム力」の重要性です。個々の力を結集して、チームワークを向上させることが結果につながるスポーツです。
② わからないことは積極的に聞くように心掛けています。プレー以外のたわいない話で場の空気を和ませたりして、コミュニケーションにメリハリをつけています。



ポジション/
アウトサイドヒッター
身長/169^{cm}
ニックネーム/ミック
出身地/長野県

長尾のどか 選手 #14

① 守備だけではなく一本を「つなぐ」大切な役割もあるリベロ。得点が決まった時はチームに貢献できた達成感を感じる瞬間です。
② チームにいち早く慣れるため、内定後早々、練習に加わりました。先輩方にアドバイスをもらいながら、自分がどの部分でチームに貢献できるのかを常に考えながらプレーしています。



ポジション/
リベロ
身長/164^{cm}
ニックネーム/ノドカ
出身地/神奈川県

原田栞里 選手 #13

① 試合は、毎回対戦相手も違えば、メンバーや自分の調子も同じ状況がありません。だからこそ、その時々々の状況をみて最善の判断を瞬時に求められる面白さがあります。
② 大学時代にキャプテンを務めていた経験を生かし、先輩方へ自分から積極的にアドバイスを求めることを意識しています。



ポジション/
アウトサイドヒッター
身長/170^{cm}
ニックネーム/シオリ
出身地/宮崎県

オケケアル
メソマチ 選手 #1

① 持ち味の跳躍力を生かし、試合に貢献できた時です。相手の強烈なアタックをブロックできた瞬間の喜びもひとしおです。
② 日本ならではの礼儀やあいさつを心掛けています。メンバーの皆さんはとも思いますが、休みの時は一緒に外出して、地元のお食べ物や自然に触れています。



ポジション/
アウトサイドヒッター
身長/183^{cm}
ニックネーム/メソ
出身地/ナイジェリア

石盛めるも 選手 #12

① 大会で結果が残せた時です。高校時代は厳しい環境の中、練習に励みました。数ある大会で成績を収め、それが今の大きな糧となっています。
② 率先して先輩方にコンビ練習をお願いして、アドバイスをもらえるよう話しかけます。休みの時は上下関係を感じることなく、和気あいあいとした雰囲気です。



ポジション/
セッター
身長/165^{cm}
ニックネーム/メルモ
出身地/愛知県



このチームでV1を勝ち取りたい。
by シオリ

コミュニケーションを大切にしたい。
by メソ

V1昇格後も着実に前進していきたい。
by ノドカ

スタメンでチームに貢献したい。
by ミク

出場する試合に家族を招待したい。
by メルモ

大切な人へ

第34回

助産師、
思春期保健相談士

後藤 敬子 氏

伝えたかった想いをここに

お母さん、きつと会える！

その日まで元気でいようね！

ゴールデンウィークは部屋の模様替えをした。ワクワクした。5月末に3泊4日で酒田に帰れる！祖父の誕生日祝いを理由に帰省を決めた。母の日と父の日のプレゼントも用意して、毎日のように帰省の話をした。「タケノコと肉の煮物が食べたい」「ワラビたたきある？」「夏の服が欲しい」「パジャマ洗っておいて」おねだりが止まらなかった。

自粛延長発表。5月11日に航空券の予約を取り消した。

去年、入学式もない大学生活が始まった。対面の授業は半年経っても行われず、憧れのキャンパスを新しい友達と歩くこともなかった。母から送られる手作りの料理や酒田の名産品。宅配便は心のよりどころだった。「他に、何か欲しいものない？」無理して元気に話す母の声に泣き、段ボールに貼られた送り状の母の字に泣いた。精神面で少し弱い彼女は中学の頃から節目ごとに電話をくれた

が、昨年のあの頃は頻繁だった。慣れない生活とコロナ禍で帰りたいのに帰れない葛藤の中、食べられない。眠れない。涙もろい。寂しい。体重も減り受診。日中に寝ないで少し運動してちゃんと食事を出しよう。何でもノートに書き出し、愚痴はためずにしゃべってみよう…と勧めた。彼女は大学や生活の様子、家族や料理のこと、オムライスが毎回送られてくること、20枚の手作りマスクを玄関に置いたことなどたくさん話してくれた。

最近では「大学なんか入らなきやよかった」って言わなくなった。「強くなったって思う。離れていても家族は心の支えになることを痛感。今回、酒田をこんなに遠く感じて、お母さんをこんなに恋しいと思ったことはなかった」と聞いて、私までうれしかった。

私も都会に住む娘家族と随分会えていない。こんな思いの人がどれだけいるんだろう。親も子も会いたいはずだ…。

さかたの旬 vol.86

エンドウ豆が、春に雪を割って芽を出す姿からそう呼ばれる「ユキワリ」。新鮮なユキワリ豆で旬を味わってみませんか。

ゆきわりごはん

グリーンピースやスナップエンドウでもおいしくできますよ。



旬の食材を使った料理を酒田市食生活改善推進員がご紹介



材料(4人分)

- 米……………2合
- ユキワリ……………75g
- ※サヤつきの場合……………約140g
- だし昆布……………5g
- 水……………200cc
- A [みりん…小さじ2
- しょうゆ…小さじ2



作り方

- ① 洗った米はザルに上げておく。
- ② 鍋に水と昆布を入れ、しばらくおく。昆布が戻ったらユキワリを入れ沸騰直前に昆布を取り出し、Aの調味料を加え、弱火で5分～10分煮る。
- ③ 豆が柔らかくなったら火を止め、煮汁に浸けたまま冷ます。
- ④ ③をザルにとり、煮汁と分ける。
- ⑤ 炊飯器に米と④の煮汁を全て入れ、2合の線まで水を注いで炊く。
- ⑥ ⑤に④の豆を入れて全体に混ぜる。



RELAY COLUMN

私たちは鳥海山・飛鳥ジオパークとの共同研究で、トビシマカンゾウとニッコウキスゲのDNA解析を行っています。これまでの葉緑体DNAを中心に

飛鳥はその昔、鳥海山の山頂が噴火で吹き飛んでできた島だという話がありますが、それは俗説で、1千万年ほど前に海底で噴火した火山が海上に顔を出している島です。しかし、飛鳥のシンボル、トビシマカンゾウはどうでしょう。トビシマカンゾウは鳥海山にも自生している高山植物ニッコウキスゲの変種とされています。飛鳥自体は鳥海山からできたものでなくとも、トビシマカンゾウは鳥海山のニッコウキスゲが鳥に運ばれた

調べた結果だと、トビシマカンゾウの葉緑体型は鳥海山のニッコウキスゲとは違っており、秋田県の男鹿半島や宮城県の大田原のニッコウキスゲと同じでした。飛鳥以外で唯一のトビシマカンゾウ自生地の佐渡島のものとも同じでした。となると、トビシマカンゾウの葉緑体型は鳥海山にはないものの、東北、佐渡に広く分布していることになり、起源はどこなのだろう、とさらなる疑問が湧きます。研究は現在も続いているので、今後トビシマカンゾウの起源が解明されたらまたこのコラムで紹介します。



山形大学農学部
准教授
笹沼 恒男氏

日本海と大地がつくる 水と命の循環
鳥海山・飛鳥ジオパーク 第78回
リレーコラム
市交流観光課観光戦略係
☎26-5759



トビシマカンゾウと 鳥海山の関係



▲飛鳥の
トビシマカンゾウ



▲鳥海山の
ニッコウキスゲ

月間#酒田みっけ大賞 発表!



ハッシュタグ「#酒田みっけ」を付けて、Instagramに投稿された写真の中から、毎月大賞を選定している「月間酒田みっけ大賞」。

4月は、酒田日和山桜まつりとコラボレーションした特別企画を行いました。市内で撮影した「#酒田の桜」「#酒田みっけ」をつけたすてきな桜の写真の中から大賞1点、特別賞4点を決定しましたので発表します。

水面にぼんやり映り込んだ「主役」を見つけたときの驚き。鋭い着眼点と、光を捉えるセンスに脱帽の1枚!

4月の大賞

kaosta56さん



sachiko.maさん



snowpicture3さん



onomame0503さん



gacktomo713さん

応募方法

スマートフォンなどでInstagramのアプリをダウンロードし、酒田の魅力あふれる写真を撮影したら「#酒田みっけ」とつけて投稿してください。受賞者や写真を使用させていただく方には市公式アカウントからダイレクトメッセージを送ります。月間酒田みっけ大賞受賞者には、受賞回数に応じて粗品を差し上げています。

Instagram酒田市公式アカウントはこちら
アカウント名 酒田市 (sakata_city_official)



市長公室広報広聴係 ☎26-5706

6月23日～29日は男女共同参画週間です



男女共同参画週間に併せて、ウィズ講座とパネル展を開催します。

受講者募集

ウィズ講座「そもそも“男”と“女”って!？」

全ての人の個性が尊重されるために、「男と女」という性別について考え、正しく知ることから始めてみませんか。多様な性について知り、学んで、考えてみましょう。

日時／6月26日(土) 午後2時～4時

場所／交流ひろば

対象／関心のある方

定員／先着20人

講師／天童市民病院産婦人科医長 金子尚仁氏

持ち物／マスク

申し込み／市男女共同参画推進センター・ウィズ

☎26-5616 ✉with@city.sakata.lg.jp

託児あり 対象／満1歳～就学前児童

費用／1人500円

申し込み／6月18日(金)までウィズへ

参加無料

男女共同参画週間パネル展

テレビや新聞、ポスターなどを男女共同参画の視点から見たとき、何が見えているのでしょうか。今までの当たり前を見直してみませんか。

期間／6月23日(水)～29日(火)

場所／交流ひろば

楽しくやっています!

男女共同参画推進 ウィズサポーター募集

対象 男女共同参画の推進に関心のある方

内容 男女共同参画に関する講座の企画・運営への参加など

次のテーマで「出前講座」を希望する団体、企業などを随時募集しています。

- ◆男女ともに「暮らしやすい」社会とは -簡単なゲームを通して楽しく一緒に考えよう-
- ◆「ワーク・ライフ・バランス」で人生を豊かに!

閩市男女共同参画推進センター「ウィズ」(交流ひろば内) ☎26-5616

『しんちゃんのもり』であそんだよ!



西荒瀬保育園 すずき みらい ちゃん

ちびっこ
ギャラリー

No. 188

酒田市役所 ☎998-8540 山形県酒田市本町二丁目2番45号
☎0234-22-5111(代表) FAX.0234-26-3688

八幡総合支所 ☎999-8292 酒田市観音寺字下ノ41番地
☎0234-64-3111(代表) FAX.0234-64-3110

松山総合支所 ☎999-6861 酒田市字山田27番地の4
☎0234-62-2611(代表) FAX.0234-62-2618

平田総合支所 ☎999-6711 酒田市飛鳥字契約場30番地
☎0234-52-3111(代表) FAX.0234-52-3116

本紙に関するご意見、ご要望をお寄せください。

酒田市長官室 ☎0234-26-5706(直通)
広報広聴係 FAX.0234-26-3688
✉koho@city.sakata.lg.jp

交通事故防止の
心がけ



夕暮れ時の事故防止!
夜光反射材を着用しましょう