

9.1

2021 令和3年  
酒田市広報 No.381

# 私の街 さかた

KOHO  
SAKATA

元気いっぱい！

## Contents - もくじ -

- |    |  |    |                        |
|----|--|----|------------------------|
| 2  | 新型コロナワクチンの供給について<br>—本市へのワクチン供給がなぜ不足しているのか?—                   | 19 | 情報ボックス/さかた情報ひろば        |
| 4  | 特集 子育て応援 カソクノミカタ   | 27 | 各種相談/休日診療所             |
| 12 | 市政ピックアップ<br>令和4年度保育所・認定こども園の利用申し込み受け付けが<br>始まります/酒田花火ショーを中止します | 28 | ボイス オブ アランマーレ          |
|    |  | 29 | ズームアップ酒田               |
|    |  | 30 | すくすく子育て講座/さかたの旬        |
|    |  | 31 | ジオパークリレーコラム/月間#酒田みつけ大賞 |

# 新型コロナウイルスワクチンの供給について

―本市へのワクチン供給がなぜ不足しているのか?―

国は10月上旬までに必要なワクチンを供給すると明言していますが、山形県が示したワクチンの供給予定では市町村間のワクチン量に大きなばらつきがあり、必要量が届かないところも。山形県による適切な調整が必要とされる今、本市を取り巻く現状をお知らせします。

関市新型コロナウイルスワクチン予約・相談窓口 ☎0120-3621350

## 本市へのワクチン供給量



国

都道府県へ配分

12歳以上の80%の方が2回接種するために必要なワクチン量(以下「ワクチン必要量」)を10月上旬まで配分予定。都道府県に対して市町村間のばらつきを是正するよう適切な配分調整を依頼しています。

### 国から山形県への配分量



10月上旬までに12歳以上の山形県民の約**78.5%**が接種可能見込み(県試算)

県の調整により、8月末までに各市町村に届いたワクチン供給量には不均衡が生じていました。その調整が不十分なまま、9月以降も単純人口比での配分予定が県から示されたため、本市の10月上旬までの配分量は、県平均を約10%も下回る見込みとなっています。

### 山形県から酒田市への配分量



10月上旬までに12歳以上の酒田市民の約**68%**が接種可能見込み(県試算)  
 県平均より10%低い!!

本市にはワクチン必要量と比べると不足している配分量が示されています。本市に配分されるワクチン量から接種可能人数を逆算し、予約枠を設けている現状にあることから9月の接種回数も限定せざるを得ないことに。

本市に届くワクチン量		
8月末までの配分量	103,935回	51,967人分
9月以降の配分量	15,210回	7,605人分
合計②	119,145回	59,572人分
ワクチン必要量① (12歳以上の市民×80%)	148,730回	74,365人分

80%の市民が2回接種するためには、現時点の見込みで(①-②)  
**約1万5千人分のワクチンが不足しています**\*

※市町村への配分とは別にワクチン供給される県の大規模接種や、職域接種を考慮せず人口と配分量のみで計算した数値であり、県の試算とは数値が異なります。

### 市外在住の方の接種

本市は周辺自治体からの通院者が多くいます。本市市民が市外の医療機関で接種する人数よりも、市外の方が本市の医療機関で接種する人数の方が**約1千人多い状態**です。しかし、その分が国・県の配分に考慮されていないこともワクチンが不足する要因の1つとなっています。



山形県

市町村へ配分



酒田市

● 新型コロナワクチンの供給について

希望する方が接種できるように

国は「ワクチン必要量は必ず配分する。ワクチンが不足する可能性が高い場合は、調整枠（300万回分準備）の配分で対応を検討する予定」また「10月から11月までの接種完了に向けて必要量のワクチン確保を含め必要な対応を行う」と明言しています。今後は県の調整による市町村間のワクチン配分量のばらつき是正が求められます。

本市は、引き続きワクチン接種を希望する全ての市民の方が接種できるように医師会などの関係者の皆様に協力を頂きながら、万全な接種体制を維持していくとともに必要なワクチンを確保のため県に対して強く働きかけを行ってまいります。

◆8月25日現在の状況であり、本紙発行までに県による調整が実施されている場合があります。

【酒田市の対応】

集団接種について

ワクチンの供給状況を踏まえて、予約枠や対象年齢を決定してまいります。実施日などは、随時本紙などでお知らせします。

個別接種について

引き続き65歳以上の方、基礎疾患をお持ちの方のみを接種対象とします。なおワクチン供給状況によって、予約をお受けできない場合があります。

酒田市のワクチン接種実績

8月25日(水)時点

区分	対象者数	1回目		2回目	
		接種人数	接種率	接種人数	接種率
65歳以上の高齢者	37,871	33,084	87.4%	31,201	82.4%
12～64歳の方	55,085	16,708	30.3%	10,432	18.9%
合計	92,956	49,792	53.6%	41,633	44.8%

◆年齢は令和4年3月31日での満年齢

新型コロナウィルスワクチン集団接種実施日と  
予約開始のお知らせ(9月19日分)

実施日(1回目接種日) / 9月19日(日)  
時間 / 【午前の部】午前8時30分～午後0時45分  
【午後の部】午後1時30分～5時45分

(ワクチンの状況によって変更となる場合があります)  
場所 / 平田農村環境改善センター

対象 / 50歳以上(昭和47年4月1日以前生まれ)の本市市民の方  
予約開始日 / 9月6日(月)午前9時～

申し込み / 新型コロナウィルスワクチン予約・相談窓口  
(午前9時～午後5時。土曜・日曜日、祝日含む) ☎0120-1362-1350へ、またはインターネットから

予約代行

対象 / ご自身の予約が困難な方(代理も可)  
場所 / 市役所本庁舎1階窓口、各総合支所  
窓口

受付時間 / 平日午前8時30分～午後5時  
◆ワクチン接種は完全予約制です。

◆無料送迎バス運行(要予約)やタクシー料金補助(対象要件あり)も行っています。

◆ワクチン接種は2回必要です。2回目の接種日は、原則1回目の3週間後です。

◆予約状況によって49歳以下の方を対象に追加する場合があります。その際は、市ホームページなどでお知らせします。

酒田市  
公式LINE  
からも接種予約  
できます

コロナワクチンの接種予約ができるほか、迅速な新型コロナに関する情報提供も行っています。



☎市長公室  
広報広聴係  
☎26-5706

◆路上やひらたタウンセンター芝生への駐車はしないでください。



▲市ホームページからの予約

特集 子育て応援

# カゾクノミカタ

岡崎市子育て支援課 子ども・家庭総合支援室 ☎24-0981  
市子育て世代包括支援センター ぎゅっと ☎26-4199

子どもと過ごす  
時間が短い

また感情的に  
怒っちゃった…

自分だけ頑張って  
子育てしている  
気がする

食事の好き嫌いが  
多くてたいへん

子育てには何かと  
お金がかかる

きょうだいと  
比べてしまう

私の褒め方、  
叱り方は  
正しいのかな

家族、育児書に  
インターネット。  
いったいどの情報が  
正しいの？

周りの目や評価を  
気にしちゃう



子育て奮闘中のパパ・ママ、  
毎日お疲れ様です！

子どもの成長は、数えきれないほどの楽しいことやうれしいことがあると同時に、戸惑いや不安、イライラすることもたくさんありますよね。

今回、子育てに関するアンケートを市公式LINEで実施しました。「子育ては楽しいですか」という質問に「楽しい」と回答した方が約96割いた一方で、同じく約96割の方が「子育てに不安や悩みを持ったことがある」と回答しています。皆さん何かしらの不安や悩みを抱えながら、子育てを頑張っていることがわかります。

今月は妊娠・子育て期の相談先を紹介しながら「子育ての不安や悩み」について考えます。



教えて！「ごっとさん！」

# 子育てに悩んだら…

本市のマタニティ教室などで講師を務めるほか、子育て相談や講演会を行っている「ごっとさん」こと助産師 後藤敬子さん。子育て中のパパ・ママや思春期の子どもたちなど、不安や悩みを抱える方の良きアドバイザーです。

「子育て世代の抱える悩みを見て、あるあると頷いていましたね

「夜泣きや授乳、食事の好き嫌い、自分の時間がない、仕事や家事が思うようにできない。こういった相談は多いですよ。最近はいンターネットやSNSなどに情報があふれていて、自分に合う子育て方法が分からなくなってしまったり、心配な情報に自分の子どもを当てはめて不安になったりする人もいますね。」

「家事や育児の関わり方に悩むパパもいるようです

「家事や子育てで、自分が何をしたらいいかわからない、何をしても奥さんが喜んでくれない、子どもがママばかりに懐くなどパパの悩みもさまざま。日

常の中で忘れがちですが、パパもママも目の前にいる相手をおいやるのが大切です。相手がいやを求めているか、なぜそのような言動になったのか、相手のことを想って考えてみましょう。そうすれば、自分ができることが見えてきたり、感謝の気持ちが出てきたりするんじゃないかな。」

「およそ72%の方が、不安や悩みの解消に至っていないようです」  
「同じ悩みでも、子どもの性格や家庭環境、取り巻く状況もそれぞれ。一概に答えを出すことはできません。相談を受けたときに掛ける言葉もそれぞれ違ってきます。でも1人で悩んでいる人に言いたいのは「1人で抱え込まないで、みんなで子育てしよう」ということ。パパやママだけで頑張る必要はありません。ちょっと自信が無くなっているとき、抱え込まず誰かに話してみませんか。パートナーや友達、保育園などはもちろん、ぎゅっとや支援センターなどもありますよ。話すだけで心が軽くなることも。パパもママも、そして周囲の人たちも、みんなが相手を思いやりながら笑顔で子育てできるといいですね。」



後藤敬子さん

ごっと助産院院長。助産師、看護師、思春期保健相談士、山形県家庭教育アドバイザーの経験から、県内外でさまざまな相談対応や講演会を行う。本紙の隔月連載「大切な人へ」も好評連載中。

## 多かった不安や悩み

- 感情的に叱ってしまう
- ほめ方・叱り方が正しいのか
- 自分の時間が持てない
- 仕事や家事が十分にできない

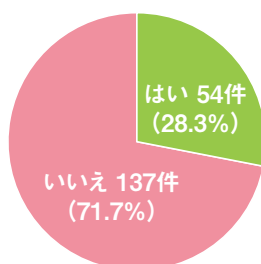

不安や悩みは解消しましたか

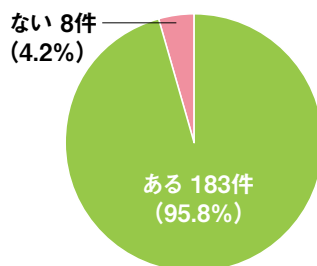

不安や悩みを持ったことはありますか

子育てに関するアンケートを実施しました



不安・悩みの多い妊娠～子育て期を専門職が支援

## 市子育て世代包括支援センター ぎゅっと

「ぎゅっと」は妊娠期～出産、子育て期にわたり、安心して子育てができるよう、母子や家族への支援を行うための総合窓口です。母子保健コーディネーター（保健師2人、助産師、看護師）が在籍し、対面での相談はもちろん、電話での相談も行っています。

### column 1

#### ● マタニティ教室

妊娠中を健康に過ごし、家族で安心して赤ちゃんを迎えるための教室です。



#### パパの妊婦体験 参加者の声

妊婦体験や講座を通して、お腹に赤ちゃんがいる妻の大変さを感じたり「いよいよ赤ちゃんが生まれるんだな」と実感したりして、自分に何ができるか考えるきっかけになりました。

妊娠・出産は大きな変化のとき。うれしい反面、誰もが何かしらの不安を抱えるものです。日々変化していく体と体調、仕事との両立、パートナーや家族との関係、先々の出産や育児など、考えたらきりがありません。不安に感じるのは誰かに相談して1人で抱え込まないことが大切。相談できる人や協力してくれる人がそばにいれば心強いです。コロナ禍でそれが難しい方もいるかもしれませんが、話を聞いたり、解決の手立てを一緒に考えたり、ママが笑顔で過ごせるようにぎゅっとも応援します。

#### 初めての妊娠で不安



### column 2

#### ● 母乳ミルク相談室

個別に授乳に関する相談ができます。



#### 利用者の声

新生児訪問のときに相談室があると聞いて来ました。里帰り出産した病院では授乳方法などを詳しく聞けず独学で行っていましたが、丁寧に教えてもらって疑問や不安が解消しました。



赤ちゃんはいとおしいもの。でも実際には授乳が想像以上に大変で余裕がなく、楽しいはずの子育てが辛くなっていますか？母乳分泌、授乳方法、赤ちゃんの体重増加など、産後のママの不安は授乳関連が断然1位。コロナ禍で県外の実家に頼れず、不安でいっぱいになる方もいます。ぎゅっとでは、ママと赤ちゃんに合った授乳方法や乳房ケアなどのアドバイスをしています。ママの笑顔は赤ちゃんの最高の栄養。ぎゅっとではママが笑顔で子育てできるように応援します。

#### 授乳がうまくいかない



次のページは  
産後～子育て期の  
支援について紹介するよ



▲ママの健康や育児に関する不安・悩みなど、ゆったりと相談できます。  
赤ちゃんの身長や体重も測れますよ。

### column 3

#### ● ぎゅっとサロン

ママ同士の交流や赤ちゃんとの触れ合いができます（要申し込み）。

#### ● 新生児訪問

自宅に保健師が出向き、産後のママと赤ちゃんの健康面の確認や育児の相談を行います。

#### ● 産後の骨盤ケア教室

産後の体の回復とリフレッシュを目的とした教室です（要申し込み）。



で育児をするための応援をさせていただきます。

子どもが増えると、楽しさ・うれしさは2倍以上、そして大変さも2倍以上。育児経験はあっても、2人・3人の育児をするのは初めてなのだから、上手くできなくて当たり前です。子どもたちの成長と一緒に、少しずつ成長していけるといいですね。悩んでしまうときは、周りの人に話を聞いてもらおう、受けたアドバイスをできるところからやってみる、そんな心がけが大切な気がします。

弟・妹が生まれて  
「兄・姉に怒ってばかり」  
「同時に泣かれると  
どうしていいかわからなう」



### ぎゅっとで実施していること

- 母子健康手帳交付
  - マタニティ教室\*
  - 新生児訪問
  - 産後の骨盤ケア教室\*
  - ママ同士の交流や赤ちゃんとのふれあい「ぎゅっとサロン」\*
  - 酒田市オリジナル父親手帳の配布
  - 個別相談
  - すくすくベビーギフトの配布
  - 母乳ミルク相談室
- \*感染症予防対策のため、定員を制限しています。



◆本紙毎月16日号「健康ガイド」内でマタニティ教室やぎゅっとサロンの予定を掲載しています。



気軽に声を掛けてくださいね



場所／船場町2-1-30（酒田市民健康センター1階）  
電話／26-4199  
開館時間／[月曜～金曜]午前8時30分～午後5時15分  
[第2・第4土曜日]午前8時30分～正午



▲市ホームページ  
（ぎゅっと）





0歳～就学前の子どもを持つパパ・ママを応援

## 酒田子育て支援センター もしえのんひろば

4月に酒田子育て支援センターが市立みなと保育園に併設となり、移転オープンしました。木をふんだんに使用した室内では、親子で遊んだり、同じ年ごろの子ども同士で遊んだりすることができます。

また育児に関する相談や、楽しい育児講座などを開催しているほか、パパ・ママ同士の交流の場でもあります。



ハッピータイム／平日午前10時45分～ふれあい遊びや絵本の読み聞かせなどを楽しんでいます▶

### column 4

いやいや期、子どもが言うことを聞かない



いやいや期は、パパ・ママにとって大変な時期ですが、子どもにとっては自我が芽生え、脳が成長している証でもあります。まずは「自分でやりたかったのね」と子どもの気持ちを受け止めましょう。受容・共感してもらえると意固地になつていた気持ちもゆるんだり、素直になれたりすることもあります。その後「○○ってできたらうれしいな」と、どうして欲しいか伝えてみましょう。いやいや期はずっとは続きません。この時期だけと割り切つてゆつたり構え、成長のペースを大切にしながら育児を楽しんでください。

気になることがあればスタッフに相談してください。



### column 5

自分の時間が持てない

子育てでは、頑張り過ぎて知らず知らずのうちに疲れたり苦しくなつてしまつたり、なかなか自分の時間が取れずイライラが募つてしまふということも。そんなときは一時預かり保育を利用してください。気持ちに余裕ができると、一層子どもをかわいいと思えたり、気持ちも前向きになつたりして、また頑張ろうという活力が湧いてきますよ。



利用者の声

パパが行ってもいいのかな?と心配でしたが、子どもも遊べるし、ママも自分の時間を取れるので、よく利用しています。パパの利用も多いですよ。

#### ●一時預かり保育

【こんな時に利用しています】

- ・通院など子連れでは時間がかりそうとき
- ・家事をまとめて済ませたいとき
- ・きょうだいの行事があるとき

要事前登録。  
条件など詳しくは  
ホームページを参照してください。



▲市ホームページ  
(一時預かり)

### 酒田子育て支援センター(もしえのんひろば)

場所／亀ヶ崎六丁目10-1 電話／24-8575

開館時間／[月曜～土曜日]午前9時～11時30分・午後1時～3時30分

- ◆感染症対策のため、開館時間を短縮しています。
- ◆子育て支援センターは、八幡、松山、平田、西荒瀬にもあります。詳しくはホームページを参照してください。



▲市ホームページ  
(子育て支援センター)

困ったことも楽しいことも、誰かに聞いてもらいたいと思ったら、ぜひ来てくださいね

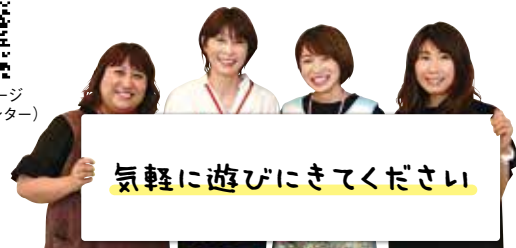



小学生までの子どもと親のふれあいの場

## 児童センター 親子ふれあいサロン

「親子ふれあいサロン1」は小学生までが自由に身体を動かして遊べる遊具があり「親子ふれあいサロン2」は就学前児童とゆっくり過ごすことができます。

また子育てに関する相談や育児講座のほか、各種催しを毎月開催しています。今月の予定は本紙26ページを参照してください。



▲催しの1つ「おおきな〜れ」では身長・体重測定ができますよ。

### 利用者の声

身体測定で来ましたが、気になる事など話を聞いてもらって、気持ちが楽になりました。

### 親子ふれあいサロン

場所 / 中町三丁目4-5(交流ひろば内)

電話 / 26-5613

開館時間 / 午前9時~11時30分

午後1時~3時30分

◆感染症対策のため、開館時間を短縮しています。



▲市ホームページ(児童センター)



休日出勤のとき、子どもを預けたい  
子どもの習い事の送迎をしてほしい など

## ファミリー・サポート・センター

子育ての手伝いをしてほしい人(依頼会員)と子育てを応援したい人(提供会員)をつなげ、子育てを頑張る皆さんを応援します(要事前登録)。

詳しくはホームページを参照してください。

☎NPO法人にこっと ☎43-1550

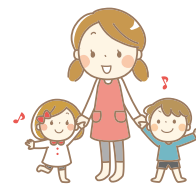

▲市ホームページ(ファミリー・サポート・センター)

子どもが風邪の回復期。  
でも仕事があって家で保育できない

## 病児・病後児保育

病気(病児)や病気の回復期(病後児)の子どもを対象に、保育園などでの集団保育が困難で、保護者の仕事などの事情により家庭で保育できないとき、専用の保育施設で一時的に預かります(要事前登録)。

要件など詳しくはホームページを参照してください。



▲市ホームページ(病児・病後児保育)

成長過程に合った  
相談先が色々  
あるんだね!



## 相談先はほかにもあります

子どもと家族の心配事や不安、児童虐待の通報など

- 庄内児童相談所  
月曜～金曜日 8:30～17:15 ☎0235-22-0790

子どもの発達に関すること

- 市福祉課発達支援室  
月曜～金曜日 8:30～17:15 ☎26-6258

児童・生徒の不登校・いじめなど

- 教育相談室  
月曜～金曜日 9:30～18:00 土曜日 9:30～12:30  
☎0120-783-042  
✉soudan@sakata.ed.jp(予約受付専用)

非行・問題行動の相談など

- 青少年指導センター  
月曜～金曜日 9:30～16:30 ☎24-2901

DVIに関すること

- DV相談<sup>プラス</sup> 24時間対応 ☎0120-279-889

女性のための相談

- 市子育て支援課  
月曜～金曜日 8:30～17:15 ☎24-0981
- 市男女共同参画推進センター ウィズ  
月曜～金曜日 9:00～16:00 ☎26-5616

男性専用電話相談

- 男性ほっとライン(山形県男女共同参画センターチェリア)  
第1・第2・第3水曜日 19:00～21:00  
☎023-646-1181

虐待かも…  
と思ったら

- 児童相談所全国共通ダイヤル  
24時間対応 ☎189(いちはやく)
- ◆通告・相談は、匿名可。
- ◆通告・相談をした人、内容などの秘密は守られます。

【各種助成手当など】本市では、子育て支援としてさまざまな助成を行っています。

事業・手当など	妊娠期	乳幼児期						小学生					中学生			高校生			
		0歳	1歳	2歳	3歳	4歳	5歳	6歳	7歳	8歳	9歳	10歳	11歳	12歳	13歳	14歳	15歳	16歳	17歳
妊婦健康診査費用助成		妊娠中の定期的な健康診査を定額助成します																	
すくすくベビーギフト		妊娠7か月～8か月ころに赤ちゃんと子育てを応援するギフトを贈ります																	
マタニティ教室																			
ぎゅっとサロン																			
子育て支援医療費助成		0歳～中学3年生までの医療費を助成(所得制限なし)																	
児童手当・特例給付		6月・10月・2月に受給者の指定する口座に振り込み																	
未熟児養育医療		医師が入院療育が必要と認める未熟児に健康保険で受診した自己負担額の一部または全額を世帯所得に応じ助成																	
養育サポートママ派遣		多胎児を養育する家庭を支援																	
乳幼児健康診査		3か月児健診、9か月児健康相談、1歳6か月児健診、2歳児歯科健診、3歳児健診																	
新生児訪問		保健師が自宅に伺い、健康相談や育児相談など																	
ファミリー・サポート・センター		子育ての援助をしてほしい人と手助けしてくれる人をつなぎます																	
一時預かり		保育園などの入園前に一時的に預けたい																	
休日保育		日曜・祝日・年末年始に預かり保育(満6か月児～就学前、要件あり、要事前登録)																	
病児病後児保育		病気または病気の回復期で、集団保育や教育が難しい子どもを一時的に預かり																	
子育て短期支援(ショートステイ)		家庭で子どもの養育が一時的に困難になった場合など、一定期間施設で養育します																	
自立支援医療(育成医療)		身体障がいがある、確実な治療効果が期待できる18歳未満の方に医療費を助成																	
特別児童扶養手当		障がいのある20歳未満の児童を監護している父母または養育者に支給(要件あり)																	
重度心身障がい(児)者医療費助成		対象の障がいがあり要件を満たす方に医療費を助成																	
児童扶養手当・ひとり親家庭等医療費助成・ひとり親家庭自立支援給付金		ひとり親支援																	
学童保育所保育料等支援																			

■ ぎゅっと ☎26-4199   
 ■ 市子育て支援課 ☎26-5734   
 ■ 市健康課保健予防係 ☎24-5733  
■ 市福祉課発達支援室 ☎26-6258   
 ■ 市福祉課障がい福祉係 ☎26-5733



「しつけ」は子ども自身が自分の感情や行動をコントロールできるように教える行為。子どもが自分で社会生活を送れるように導くことです。どんなに子どもの事を思っていたとしても、子どもの心や体を傷つけるような教え方はしつけとは言えません。

しかし急いでいるときにぐずられたり、気持ちに余裕がなかったりすると「イライラして感情的になってしまう」なんてこともイライラ「怒り」は悪い事ではありません。実は、イライラを感じる時には、潜んでいる気持ちがあるんです。

- ・早く片付けたくて「困っている」
- ・わかってもらえなくて「悲しい」
- ・私だつて「疲れている」
- ・このままでいいのかな「焦り」

など。

イライラの1つ前の自分の気持ちに気づき、客観的に対応方法を考える。そんな心掛けから自分の気持ちと向き合ってみませんか。

酒田市子ども・家庭総合支援室

4月1日に市役所1階

子育て支援課内に

「子ども・家庭総合支援室」を設置しました

子どもの養育、家族関係など子育て家庭のさまざまな相談に応じます。保健師、社会福祉士、家庭相談員、母子・父子自立支援員などが対応し、必要に応じ関係機関と連携して相談体制の充実を図ります。また不安や悩みを抱える「18歳までのあなた」の話も伺い、応援します。もちろん秘密は厳守します。

こんなことはありませんか

- 子どものしつけどうしたらいいの
- 子どもが学校を休みがちで心配
- 急な病気で子どもの世話ができなくなってしまう
- 近所で心配な子どももや家庭がある
- 学校でいじわるをされている
- お父さんお母さんが話を聞いてくれない



子どもの行動に注目し、より良い親子のコミュニケーションを学ぶ「ペアレント・プログラム」を開催しています

つい目が行ってしまう子どもの困った行動を分析し、子どもががんばっているところを見つけていきます。子どもとの関わり方を学びながら、楽しい子育てを目指す保護者向けの講座です。

参加者の声

- 全6回の講座を通し、子どものがんばりを見つけられるようになった
- 皆さんの話を聞いて、悩んでいるのは自分だけじゃないと思えた



▲保育士が講師となり、一緒に考えます。

みんなが笑顔で子育てできる街に

取材を通して、子どもの成長の喜びはもちろん、さまざまな不安や悩みを持ちながら日々子育てに奮闘しているパパ・ママの声を聞くことができました。

小さな不安や悩みでも、我慢したり「これくらいなら大丈夫」と放っておくと、蓄積しやがて大きなストレスになってしまうこともあります。

中には昨年からの新型コロナウイルス感染拡大の影響を受け「里帰りできない」「親のサポートを受けられない」「近くに気軽に話せる相手がない」という切実な声も多くありました。

子どもは地域の大切な宝です。そして元気で健やかな子どもたちを育むためには、保護者の皆さんの笑顔も不可欠。もし不安や悩みを抱えていたら、一人で抱え込まずに話してみませんか。市も子育てを頑張るあなたの心に寄り添っていきます。

●利用手続きの流れと支給認定

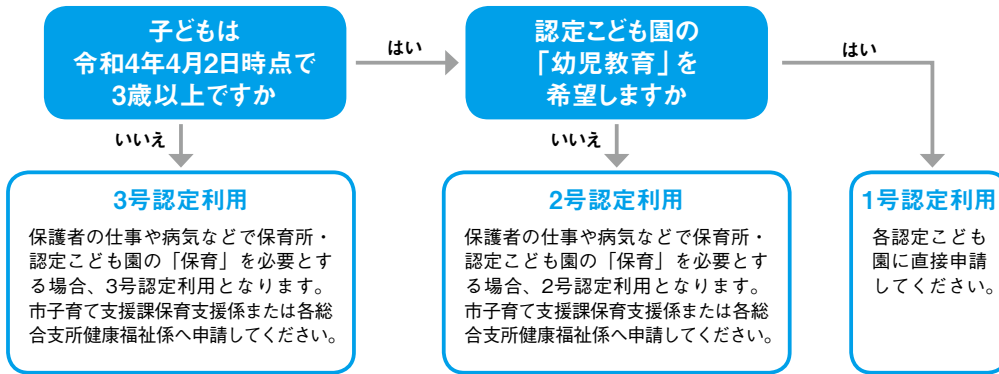

条件によって1号〜3号の認定  
があります

**令和4年度保育所・認定こども園の利用申し込み受け付けが始まります**  
 園 市子育て支援課保育支援係 ☎26-5735

**保育所・認定こども園とは**  
 保育所は、保護者の仕事や病気などの理由で保育を必要とする子どもを保育し、養護および教育を一体的に行う児童福祉施設です。認定こども園は、幼稚園と保育所の両方の機能を併せ持ち、幼児教育・保育を一体的に提供する施設です。満3歳以上の児童は、保育を必要とする、しないに関わらず利用することができます。

**利用申し込み**  
 受付期間／10月1日(金)〜11月1日(月)(郵送の場合は10月20日(水)必着)  
 申請方法／【1号認定】各認定こども園へ直接申請【2号・3号認定】市役所1階子育て支援課(八幡・平田・松山保育園を希望する場合)は各総合支所健康福祉係の窓口へ直接または郵送  
 提出書類／支給認定申請書兼入所申込書、保育を必要とする理由を証明する書類(就労証明書など)

**確認書類**／入園希望児・保護者のマイナンバーカード(または個人番号通知カード)など  
 ◆各種申請書は市ホームページからダウンロードできます。  
 ◆出産予定や転入予定、令和4年度の途中から利用を希望する場合も受付期間中に申し込んでください。  
 ◆申込書には日中に連絡可能な連絡先を必ず記入してください。  
**利用施設の決定について**  
 来年1月下旬に通知予定です。利用施設の決定は申し込みの先着順ではなく、家庭や就労の状況に応じて、利用優先度を審査した上で調整を行います。各施設の在籍児童の状況によって受け入れ数が変わるため、希望する施設を利用できない場合があります。  
 ◆受付期間後の申し込みには対応できない場合がありますので、期間中の申し込みをしてください。

**認定こども園紹介コーナー**  
 期日／9月1日(水)〜10月17日(日)▼  
 時間／【月曜〜土曜】午前9時〜午後10時【日曜・祝日】午前9時〜午後5時▼場所／交流ひろば▼内容／ポスター・パンフレットの掲示など  
 ◆例年、認定こども園紹介コーナーで認定こども園の職員が各園の紹介を行っていましたが、新型コロナウイルス感染症防止のため中止します。  
**幼児教育・保育の無償化および保育料の負担軽減について**  
 0歳から2歳までの市区町村民税非課税世帯の児童と、3歳児以上(1号認定は満3歳から)の全ての児童の保育料は、すでに無償となっておりますが、令和3年9月から市と県が連携し保育料の無償化をさらに拡充します。新たに保育料の無償化の対象となるのは0歳から2歳までの市区町村民税所得割課税額(税額控除前)が9万7千円未満の世帯の児童です。詳しくは本紙8月2日号または市ホームページを参照してください。  
 ◆年齢は令和3年4月1日時点の年齢。



本紙に掲載されている内容は、8月25日現在の情報です。  
 新型コロナウイルス感染症の影響で、催しの延期・中止など情報が  
 変更になる場合があります。各問い合わせ先へ確認してください。

●保育所・認定こども園一覧

施設名		所在地	電話番号	開所時間 <sup>*1</sup>	定員	受入年齢	バス <sup>*2</sup>
認可 保育所	市立・総合支所地区	みなと保育園	亀ヶ崎六丁目10-1	24-3710	7:00~19:00	140人	
		松陵保育園	住吉町10-25	33-2439	7:00~19:00	90人	
		八幡保育園	麓字上川原35	64-2068	7:00~18:30	140人	八幡地域内
		松山保育園	字山田20-1	61-4820	7:00~18:30	120人	松山地域内
		平田保育園	飛鳥字堂之後75	52-2135	7:30~19:00	150人	平田地域内
	法人立など	亀ヶ崎保育園	亀ヶ崎三丁目14-29	22-2013	7:00~19:00	110人	
		若浜保育園	若浜町21-15	22-0325	7:15~19:00	70人	
		泉保育園	東泉町四丁目6-1	26-0044	7:15~19:00	60人	
		北新橋保育園	北新橋一丁目7-1	24-8343	7:15~19:00	90人	
		酒田報恩会保育園	栄町9-30	43-1151	7:15~19:00	90人	
		小鳩保育園	千石町一丁目5-40	22-3594	7:00~19:00	90人	
		宮野浦保育園	宮野浦三丁目12-23	31-0816	7:30~19:00	90人	2か月~就学前
		若宮保育園	若宮町一丁目18-1	31-2245	7:30~18:30	90人	
		西荒瀬保育園	宮海字新林661	34-2255	7:00~18:30	120人	○
		新堀保育園	木川字アラコウヤ35	93-2103	7:30~18:30	90人	
		浜中保育園	浜中字上村383-8	92-2447	7:30~18:30	60人	
		黒森保育園	黒森字草刈谷地77	92-2448	7:30~18:30	60人	
		東平田保育園	関字向126-2	94-2341	7:15~18:45	60人	○
		中平田保育園	熊手島字道の上熊興屋35	22-9627	7:00~18:30	80人	○
		北平田保育園	漆曾根字千刈10-2	25-2850	7:00~18:30	50人	○
本楯保育園	本楯字前田65-1	28-2136	7:00~20:00	60人	○		
鳥海保育園	米島字棘田48-2	28-2158	7:30~18:00	40人	○		
子供の園	中町一丁目6-1	24-1382	7:30~19:00	40人			
あつまこども園	東町一丁目20-9	23-7203	7:00~19:00	40人	2か月~3歳児		
認定 <sup>*3</sup> こども園	木の実こども園	あきほ町661-9	21-5580	7:00~19:00	95人		
	酒田ふたば園	日吉町一丁目1-7	22-1224	7:30~19:00	60人		
	広野保育園	広野字中通40-3	92-2445	7:15~18:15	70人		
	十坂こども園	十里塚字村東山112-2	31-1670	7:00~18:30	105人	○	
	うえだこども園	上野曾根字上中割49	25-2209	7:00~18:30	75人	2か月~就学前 ○	
	アテネ認定こども園	若原町1-44	22-2789	7:00~19:00	171人	2歳児以上利用可	
	若草幼稚園・ 若草ベビールーム	日吉町一丁目4-34 (北新町一丁目1-58)	22-2132	7:30~19:00	233人	3号認定を 除き利用可	
	浄徳幼稚園・ じょうとく保育園	みずほ二丁目2-4 (大町8-33)	26-1232	7:30~19:00	185人	3号認定を 除き利用可	
	酒田幼稚園	寿町1-80	22-0454	7:30~19:00	106人	○	
	酒田第二幼稚園	若宮町二丁目11-15	31-2255	7:30~19:00	61人	1歳児~就学前 3号認定を除き利用可	
	天真幼稚園	富士見町三丁目2-117	22-7252	7:30~19:00	174人	3号認定を除き利用可	

◆この一覧は令和3年8月25日時点の内容のため、今後記載の内容が変更となる場合があります。

※1 保育時間については、保育を必要とする理由や就労時間などにより、保育標準時間（最長11時間）か保育短時間（最長8時間）を市が認定します。延長保育の時間や料金は施設ごとに異なりますので、詳しくは各施設にお問い合わせください。

※2 バスの運行地域・時間帯等については各施設へお問い合わせください。

※3 認定こども園については、利用者負担額（保育料）のほかに入園料や特定負担金などがかかる場合があります。詳しくは各認定こども園へお問い合わせください。

### 酒田花火ショーを中止します

● 閩市交流観光課観光戦略係  
☎26-5759

9月25日(土)に予定されていた酒田花火ショーは、新型コロナウイルス感染症が全国的に感染拡大傾向にあり、安全に開催することが困難であることから、中止します。  
【市民限定無料指定席申込者に、はがきを返還します】

本紙8月16日号で募集した同指定席に申し込んだ方には、郵送ではがき(新品)を返還します。  
【みなと祭り市民募金について】

市民の皆さんからご協力をいただいた同募金の取り扱いについては、現在協議中です。方針が整い次第、本紙および市ホームページなどでお知らせします。

### 9月は世界アルツハイマー月間 —この街で笑顔で生きる認知症—

● 閩市介護保険課予防支援係  
☎26-5755

認知症になっても、介護する側になっても、誰もが笑顔で過ごせる街にしましょう。

● 日和山公園六角灯台ライトアップ  
期間／9月21日(火)～26日(日)▼時間／日没～午後9時▼認知症支援のシンボルカラーであるオレンジ色にライトアップ

● 「認知症カフェ」参加者募集  
日時／9月16日(木)午前10時～11時  
場所／中町にぎわい健康プラザ▼内容／口腔ケアに関する講話・情報交換など▼対象／認知症の方本人および介護者(介護者のみや車いすでの参加も可)▼費用／無料▼申し込み／市役所1階同係へ  
◆ 駐車場無料。

● 「庄内認知症のつどい」参加者募集  
日時／9月18日(土)午前10時～正午  
場所／総合文化センター▼内容／認知症に関する相談や情報交換、介護者交流会など▼費用／無料▼申し込み／当日会場へ  
閩認知症のひとと家族の会山形県支部庄内代表、佐藤 ☎7112130

### 市役所本庁舎全停電検査に伴うサービス停止

【停電に関すること】市総務課資産経営係 ☎26-5710  
【各種サービスに関すること】左表のとおり

市役所本庁舎の全停電検査に伴い、一部サービスなどの利用ができません。ご理解とご協力をお願いします。  
期間／9月18日(土)

時間・停止するサービスなど／左表のとおり  
◆ 市役所代表電話 ☎225111は通常通りつながります。  
◆ 時間は前後する場合があります。

### ●9月18日(土)の市役所本庁舎停電に伴い停止するサービスなど

サービス・施設	停止などの時間	問い合わせ
市ホームページ	8:00～17:00	市長公室広報聴係 ☎26-5706
定期船とびしまの運航状況	酒田観光物産協会のホームページから確認できます	市定期航路事業所 ☎22-3911
体育施設予約管理システム	8:00～17:00	市スポーツ振興課施設係 ☎43-6658
コンビニ交付	8:00～18:00	市民課住民係 ☎26-5723
市施設Wi-Fiサービス	8:00～17:00	市情報企画課情報企画係 ☎26-5721
中央図書館、児童図書室、八幡分館、ひらた図書センター、松山分館	終日休館	中央図書館 ☎24-2996
市役所1階フリースペース	11:00～14:00 入場不可	市総務課資産経営係 ☎26-5710

◆当日は上記問い合わせ先の電話がつながりません(市定期航路事業所を除く)。前日までに問い合わせるか、市役所代表電話 ☎22-5111に問い合わせてください。

**災害が起こったら**  
酒田エフエム放送で

**酒田 FM 76.1 MHz**  
ハーバーRADIO

インフォメーションさかた

酒田市からのさまざまな情報をお知らせします。  
【月曜～金曜日】午前8時～、午後0時20分～  
【金曜日】午後5時45分～

本紙に掲載されている内容は、8月25日現在の情報です。  
新型コロナウイルス感染症の影響で、催しの延期・中止など情報が  
変更になる場合があります。各問い合わせ先へ確認してください。

番号	車名	初度登録・購入年月	最低売却 価格(円)	備考	物品 公開場所
1	トヨタ プリウス	平成23年11月登録	34,000	乗用	ア
2	トヨタ プロボックス	平成15年5月登録	15,000	バン	ア
3	トヨタ プロボックス	平成15年4月登録	14,000	バン	ア
4	日産 アトラス	平成9年11月登録	30,000	消防車	イ
5	三菱 コルトプラス	平成20年10月登録	42,000	乗用	ア
6	コマツ ブルドーザ	昭和55年2月購入	55,000	ブルドーザ	ウ
7	三菱 ふそう ローザ	平成6年7月登録	62,000	車いす収容可能バス	ア
8	三菱 ミニカ	平成16年4月登録	11,000	軽自動車	ア
9	エッチケー ロータリー除雪車	平成2年11月登録	110,000	大型特殊	エ
10	TCM 除雪ドーザ	平成2年11月登録	372,000	大型特殊	エ
11	除雪ロータリーアタッチメント	不明	11,000	除雪ドーザ用	エ
12	ホンダ アクティ	平成4年-月登録	16,000	軽自動車	オ
13	ホンダ アクティ	平成2年-月登録	16,000	軽自動車	オ
14	三菱 ミニカ ライラ	平成9年-月登録	11,000	軽自動車	イ
15	ホンダ パートナー	平成12年4月登録	31,000	バン	ア
16	ホンダ アクティ	平成9年-月登録	16,000	軽自動車	ア
17	トヨタ プロボックス	平成15年5月登録	15,000	バン	カ

【物品公開場所】

- ア/旧港南小学校 (入船町3-5)
- イ/平田総合支所 (飛鳥字契約場30)
- ウ/新林最終処分場埋立地 (浜中字新林1666)
- エ/酒田市防災・災害対策車両保安施設 (浜松町77-1)
- オ/松山農村環境改善センター (字山田28)
- カ/旧鳥海小学校 (本楯字前田89-2)

◆最低売却価格には、消費税、地方消費税およびリサイクル料金預託金を含みます。

公用車などを売却します

市契約検査課契約検査係

☎26-5708

KSI官公庁オークションを利用した一般競争入札です。  
参加申し込み/9月3日(金)午後1時~21日(火)午後2時に、KSI官公庁オークションへ直接申し込んでください。

売却物品/左表のとおり

入札期間/10月5日(火)午後1時~12日(火)午後1時

開札/10月12日(火)午後1時以降

物品公開日時/9月29日(水)、30日

(木)午前9時~午後4時

物品公開申し込み/9月22日(水)正午まで同係へ

◆詳しくは同係へ問い合わせるか、市ホームページを参照してください。

9月は障がい者雇用支援月間

市商工港湾課雇用対策係

☎26-5757

法律により、常用労働者43・5人以上の規模の民間企業は、法定雇用率2・3割(令和3年3月1日から0・1割引き上げ)以上の割合で、障がい者の雇用が義務付けられています。  
ハローワーク酒田管内における令和2年度の障がい者雇用率は、2・26割でした。引き続き、障がい者の職業を通した社会参加にご理解とご協力をお願いします。

障がい者の雇用に関する  
主な助成、支援制度

●特定求職者雇用開発助成金

対象/障がい者など就職が特に困難な方をハローワークなどの紹介により継続雇用する事業主(支給要件あり)

助成内容/1人30万円~240万円

助成期間/期間1年~3年。障がい者の程度や雇用状況や企業規模により異なる

●トライアル雇用助成金(障がい者トライアルコース)

対象/法律に定める障がい者をハローワークなどの紹介により試行

雇用した事業主

助成内容/対象労働者1人月額最大4万円(最長3か月間。精神障がい者を雇用する場合は最長6か月間で雇い入れ後、3か月間は月額最大8万円)

☎ハローワーク酒田 ☎27-311

●職場復帰支援助成金

対象/中途障がいなどにより1か月以上休職し、職場復帰する場合の職場適応措置を実施する事業主  
助成内容/時間的配慮・職務開発などの措置に対して

助成金額/月6万円(大企業月4万5千円)

支給期間/最大1年

☎(独)高齢・障害・求職者雇用支援機構山形支部高齢・障害者業務課 ☎023-674-9567

●ジョブコーチ支援

障がい者を新たに雇用、または雇用後に職場適応上の課題が生じた際に、ジョブコーチが職場に向いて直接支援を行います。また事業主や従業員に対し、障がい者理解し配慮するための助言や作業内容、職場環境などを提案します。

☎同機構山形支部山形障害者職業センター ☎023-624-12102

## 年金生活者支援給付金の請求手続きについて

酒田地区広域行政組合消防本部  
 酒田地区広域行政組合消防本部  
 2315040  
 酒田地区広域行政組合消防本部  
 2615728、鶴岡年金事務所 02351

年金生活者支援給付金は、公的年金などの収入やその他の所得が一定基準額以下の年金受給者の生活を支援するために、年金に上乗せして支給されるものです。

新たに対象となる方には、8月下旬から順次案内が郵送されますので、同封されている請求書を提出してください。

現在、年金生活者支援給付金を受け取っている方の手続きは不要です。

### 対象となる方

- 障害基礎年金・遺族基礎年金を受給していて、前年の所得額が約472万円以下である
- 老齢基礎年金を受給していて次の要件を全て満たしている
  - ・ 65歳以上である
  - ・ 世帯員全員が市民税非課税となっている
- 前年の年金収入額とその他所得額の合計が約88万円以下である

### 請求手続き

日本年金機構からの案内に同封されている年金生活者支援給付金

請求書（はがき）に必要な事項を記入し、9月30日（木）までに返送してください。

◆ これから年金を受給し始める方は、年金の請求手続きと併せて年金事務所または市役所1階国保年金課で請求手続きをしてください。

◆ 日本年金機構や厚生労働省を装った不審な電話や案内に気をつけましょう。

◆ 案内や事務手続きは日本年金機構（年金事務所）が実施します。詳しくは、給付金専用ダイヤルまたは年金事務所へ問い合わせてください。

酒田地区広域行政組合  
 給付金専用ダイヤル05701054092（ナビダイヤル）



酒田市公式フェイスブック  
**Facebook**  
 酒田の「今」を感じてください  
  
 酒田市長公室広報広聴係  
 ☎26-5706

## 旧規格消火器は2021年12月31日までに交換が必要です

酒田地区広域行政組合消防本部  
 部予防課 ☎6117113

消火器の設置が義務付けられている建物などで、旧規格消火器を継続的に設置できるのは、12月31日（金）までです。以降は、旧規格消火器の設置は認められませんので、新規格消火器への交換をお願いします。

### 旧規格消火器と新規格消火器

消火器に記載されている適応火災のマークが「文字表示」のものを旧規格消火器といいます。新規格消火器では、適応火災のマークが「絵表示」となっています。詳しくは、酒田地区広域行政組合消防本部ホームページを確認してください。



▲酒田地区広域行政組合消防本部ホームページ

## 災害廃棄物の処理に関する測定結果について

酒田地区広域行政組合環境衛生課管理係 ☎31-0933

市では、平成24年12月28日をもって災害廃棄物の受け入れを終了しましたが、酒田地区広域行政組合最終処分場（埋立地）および周辺地域における放射線量などの測定を継続し、安全性を確認しています。測定結果は下表の通りです。この結果は、市ホームページでも公表しています。

### 1. 最終処分場における測定結果

(1) 地下水、放流水の放射性物質濃度 単位: ベクレル/リットル

月日	試料名	セシウム134	セシウム137	合計	基準値 <sup>*1</sup>
8/4	地下水上流	不検出	不検出	不検出	(セシウム134濃度÷60) +(セシウム137濃度÷90) ≤ 1
	地下水下流	不検出	不検出	不検出	
	放流水	不検出	不検出	不検出	

### (2) 空間放射線量率

単位: マイクロシーベルト/時間

測定地点(高さ1.5m)	7/19	7/26	8/2	8/10	基準値 <sup>*1</sup>
敷地境界(4地点)	0.04 ~0.05	0.04 ~0.05	0.04	0.04 ~0.05	0.19以下
バックグラウンド <sup>*2</sup>	0.05	0.05	0.04	0.05	

### 2. 最終処分場周辺地域における測定結果

空間放射線量率 単位: マイクロシーベルト/時間

測定地点(高さ1.5m)	7/20	8/3	基準値 <sup>*1</sup>
大平公会堂	0.03	0.03	0.19以下

※1 基準値 / 「災害廃棄物等の山形県内への受け入れに関する基本的な考え方」に示されている値

※2 バックグラウンド / 自然放射線量を示し、敷地内で災害廃棄物の影響を受けない十分に離れた地点



本紙に掲載されている内容は、8月25日現在の情報です。  
新型コロナウイルス感染症の影響で、催しの延期・中止など情報が  
変更になる場合があります。各問い合わせ先へ確認してください。

## 住民票と印鑑登録証明書のイン ターネット予約を開始しました

☎ 26-5723

住民票と印鑑登録証明書の受け取り時間を短縮するため、インターネット予約を開始しました。

利用方法／市公式LINEアカウントの「住民票・印鑑証明窓口お渡し予約」から証明書と受取日・時間を予約し、市役所1階市民課の専用窓口「ネット予約受取窓口」で受け取り▼対象／市内に住所を有する方▼証明書の種類／住民票（申請者の本人もしくは世帯全員分）、印鑑登録証明書（申請者の本人分のみ）▼受取可能日／申請日翌日～翌月末日の開庁日（土曜・日曜日、祝日は受け取りができません）



▶オンライン申し込みフォーム

基本メニュー		オンライン手続き	
住民票・印鑑証明 窓口お渡し予約	新型コロナウイルス ワクチン 接種予約	子育て関係 (電子署名)	
体育施設 利用者登録	定期給 乗船予約	市税等 口座振替	介護認定 (電子署名)
イベント 申し込み	情報公開	オンライン手続き ポータル	電子署名とは？ iPhoneの方へ

## 地震災害、あなたの家は大丈夫？

☎ 26-5749

令和元年6月18日に発生した山形県沖地震では、最大震度6強、マグニチュード6.7を観測し、多くの家屋に被害が発生しました。本市には庄内平野東縁断層帯があり、大地震が発生する可能性が高いと言われていています。地震による被害は決してひとごとではありません。

### 自分の家の強さを知ろう

自分の住宅がどのくらいの揺れに耐えられるかは、築年数や見た目だけでは分かりません。建築士による耐震診断を受けましょう。

### 地震対策の支援を利用して下さい

- 木造住宅耐震診断士派遣事業
  - 木造住宅耐震改修支援補助金
  - 防災ベッド・耐震シエルトー設置補助金
  - 危険ブロック塀等撤去費補助金
  - 住宅リフォーム総合支援補助金
- ◆ 詳しくは本紙3月16日号および5月17日号、または市ホームページを参照してください。

## 酒田市美術館特別展 魔女がやってきた角野栄子展

☎ 31-0095

「魔女の宅急便」など、絵本から児童文学、自伝的小説までさまざまな作品を生み出してきた角野栄子さん。人気作品の原画を中心に、角野さんが書いた創作ノートや原稿を交えて、多くの作品を生み出すきっかけとなった「想像の源」を追いかけてます。

会期／9月4日(土)～10月17日(日)  
(会期中無休)

開館時間／午前9時～午後5時  
(最終入館午後4時30分)

観覧料／一般900円、高校生450円、中学生以下無料

◆障がい者手帳を持っている方、およびその介助者1人の観覧料は半額となります。



▲Eiko Kadono/Akiko Hayashi/FUKUINKAN

## 郵便制度150年 郵便と酒田

☎ 24-6544

明治から現代までの文書や写真などの資料から、郵便制度にまつわる資料や酒田ゆかりの著名人の手紙や葉書を含め、明治時代以降の本市の人々の書簡を展示します。

会期／9月11日(土)～11月23日(祝)  
(会期中無休) ▼開館時間／午前9時～午後4時30分 ▼入館料／一般200円、高校生90円、小・中学生50円

◆11月3日(祝)は入館料無料

●展示解説  
日時／10月2日(土)午前10時～午後2時／(各1時間程度) ▼場所／企画展示室 ▼定員／各10人 ▼費用／無料(入館料別途) ▼申し込み／9月11日(土)同館へ



▲郵便物早見付きの引札(明治～大正時代)

## 市営住宅・公共賃貸住宅入居者募集

園市建築課公営住宅係 ☎2615747

資格／本市在住か本市に勤務先が

あり、市税などの滞納がなく、現

在同居または同居しようとする親

族がいて、収入月額が公営住宅法

の基準（一般世帯15万8千円以下、

高齢者、障がい者、中学校卒業前

の子どもがいる世帯など25万9千

円以下）に適合する方

入居日／10月15日（金）

家賃／収入による

敷金／家賃3か月分

申し込み／9月2日（木）～8日（水）に

抽選申込書を市役所5階同係また

は各総合支所建設係へ

◆抽選申込書は窓口で記入し、そ

の場で提出することができます。

◆契約時には原則、連帯保証人（市

内在住）2人が必要です。

### ●市営住宅

住宅名	所在地	戸数	家賃(月額)
松境北第二アパート	北千日町	1	24,200円～
松境北第二アパート※1		1	24,200円～
松境住宅※1		1	25,500円～
新橋二丁目第二アパート	新橋二丁目	1	7,300円～
千日住宅(単身用)※2	住吉町	1	7,800円～
第五川南アパート	若宮町一丁目	1	14,500円～
若宮第三住宅	若宮町二丁目	1	15,300円～
光ヶ丘第一・第三アパート	光ヶ丘二丁目	2	11,500円～
富士見町第二アパート	富士見町一丁目	1	11,500円～
港南第一アパート	入船町	2	14,500円～
大町第一・第三・第七アパート	東大町三丁目	3	16,400円～
大町第三アパート(単身可※2)		1	16,500円～
旭新町第三アパート※1	旭新町	1	15,500円～
旭新町第三・第五アパート		2	18,900円～
静ヶ台第一・第二・第三アパート	光ヶ丘一丁目	3	22,500円～
小泉団地(単身可※2)	小泉字道南	1	13,000円～
荒町団地	麓字上川原	1	20,700円～
砂越粕町団地	砂越字粕町	1	23,900円～

※1 65歳以上の高齢者、要介護認定者、障がい者(身体障害者手帳1～2級、精神障害者保健福祉手帳1級、療育手帳A)がいる世帯(単身不可)が申し込み可。

※2 単身は60歳以上の方または身体障害者手帳1～4級所持の方などが申し込み可。

### ●公共賃貸住宅

住宅名	所在地	戸数	家賃(月額)
八森団地	市条字上川原	1	48,800円～
松山サンハウス	字山田	1	50,200円～
平田アイホーム	飛鳥字契約場	1	36,100円～

◆収入月額が158,000円以上259,000円以下の方を対象にしたファミリー向けの住宅です。

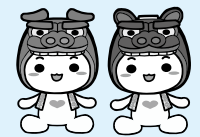

みんなて **ごみ減量大作戦**



園市環境衛生課管理係 ☎31-0933

いつもみなさんにお願ひしているごみの減量。果たして減っているのか、取り組み成果はどうなっているのか気になりますか？今回は昨年度のごみのお話です。

令和2年度ごみ量は、家庭系ごみが2万5千9百ト、事業系ごみが1万1千5百87ト、合わせた総ごみ量は3万6千5百96トです。前年度と比較すると、家庭系ごみが573ト減、事業系ごみが839ト減で、合わせて1千4百12トの減少となっています。思ったより減っているな

と思っただけです、この数字にはからくりがあります。なんと本市の人口は一昨年から1千1百94人も減っているのです（9月末比）。市民1人1日当たりの家庭系ごみ量は、682グラムとなり、前年度と比べ6グラムしか減っていません。

本市では平成27年度から10年間を計画期間としたごみ処理基

本計画（令和2年度中間見直し）を策定しており、10年間で市民1人1日当たりの家庭系ごみ量を100グラム減少させることを目標としています。令和2年度まで、41グラムの減少にとどまっております。目標達成までには、残り4年間で59グラムの減量が必要となります。

目標達成には皆さんの協力が不可欠です。しっかりと分別し、資源になるものは地域の集団資源回収、市内資源ステーション、紙類資源回収を積極的に利用してリサイクルしましょう。また市主催の小型家電・古着回収も行いますので併せて利用してください。しっかりと分別もリサイクルもしているよ！という方も、今一度、もやすごみや埋立ごみで処理する以外に方法はないか考えてみませんか？



本紙に掲載されている内容は、8月25日現在の情報です。新型コロナウイルス感染症の影響で、催しが一部変更・延期・中止となる場合があります。また各催しの感染予防対策については、各問い合わせ先に確認してください。

## 新型コロナウイルス感染拡大防止による催しの中止・延期のお知らせ

イベント名	予定日	状況	問い合わせ
市民認知症講演会	9月6日	延期	市介護保険課予防支援係 ☎26-5755
第39回花の能 羽州庄内松山城新能	9月11日	中止	松山文化伝承館 ☎62-2632 松山総合支所 ☎62-2611
聞かせ屋。けいたろうさんのおはなし会	9月19日	中止	中央図書館 ☎24-2996
市総合防災訓練	9月26日	中止	市危機管理課危機管理係 ☎26-5701
さかた産業フェア	10月	中止	市商工港湾課企業立地・産業振興係 ☎26-5361
酒田市 農林水産まつり	10月	中止	酒田市農林水産まつり実行委員会 (市農政課総合農政係内) ☎26-5792
第10回 湊酒田つや姫 ハーフマラソン大会	10月17日	中止	市スポーツ振興課スポーツ振興係 ☎43-6651

## お知らせ

### 児童扶養手当のお知らせ

9月は児童扶養手当の支給月です。9月10日(金)に該当する方の口座に振り込みます。

☎ 26-5734  
☎ 26-5734

### 子育て世帯生活支援特別給付金(ひとり親世帯以外分)

新型コロナウイルス感染症による影響が長期化する中で低所得の子育て世帯に対し、子育て世帯生

活支援特別給付金を支給します。対象児童／平成15年4月2日(障がい児は平成13年4月2日)〜令和4年2月28日に出生した子▼給付対象者／①令和3年4月分の児童手当または特別児童扶養手当の受給者で、令和3年度分の住民税均等割が非課税の方②対象児童の養育者(父母のうち所得が高い方)で、次のいずれかに該当する方・令和3年度分の住民税均等割が非課税の方・新型コロナウイルス感染症の影響を受けて家計が急変し、住民税均等割非課税相当の収入(所得)となった方▼支

給額／対象児童1人当たり5万円  
▼手続き・給付時期／①申請不要・8月下旬に支給済み②申請が必要・審査完了後に随時支給▼申請書類／申請書、本人確認書類の写し、児童との関係性を確認できる書類の写し、受取口座を確認できる書類の写し、簡易な収入(所得)見込額の申立書▼申請先／市役所1階子育て支援課、各総合支所健康福祉係▼申請期限／令和4年2月28日(月)  
◆申請書類は、申請先の窓口にあるほか、市ホームページからもダウンロードできます。

☎ 26-5734  
☎ 26-5734

### マンホールふたの販売

不用となったマンホールふたを県内在住の方へ販売します。数量／20枚▼価格／1枚3千300円▼申し込み／9月6日(月)〜17日(金)(当日必着)に申請書と本人確認のできる書類の写しを郵送またはメールで〒998-0854、酒田市末広町14上下水道部マンホールプロジェクト担当へ sakata-water@city.sakata.lg.jp ▼購入者決定／9月下旬(結果通知を郵送)▼引き渡し予定日時／10月8日(金)午後1時〜3時▼現品の確認／

9月10日(金)午後1時〜3時、酒田市クリーンセンター(予約不要)

◆購入希望者多数の場合は抽選。

◆詳しくは、市ホームページを参照してください。申請書は市ホームページからダウンロードできます。

☎ 22-1832  
☎ 22-1832

### 光ヶ丘プールからのお知らせ

【時間変更】9月18日(土)午前10時〜午後5時

【休館】9月19日(日)

☎ 33-0170  
☎ 33-0170

### 令和3年社会生活基本調査への回答をお願いします

山形県では「社会生活基本調査」を実施します。対象の地区、世帯には9月上旬から調査員が伺いますので、調査への回答をお願いします。

調査事項／生活時間の配分、就業状況、世帯状況など▼対象世帯／県内132地区1千584世帯  
☎ 26-5705  
☎ 26-5705  
山形県統計企画課生活統計担当 ☎023-630-2178

**マイナンバーカード休日申請窓口を利用してください**

平日に来ることができない方のために休日窓口を開設します。

日時／9月12日(日)午前9時～正午  
(状況により、早めに受け付けを終了する場合あり) ▼場所／市役所1階市民課 ▼受付業務／マイナンバーカードの申請・受け取り、電子証明の更新 ▼費用／初回申請時のみ無料 ▼持ち物／本人確認書類(運転免許証など)、マイナンバー通知カード、持っている方は住民基本台帳カード

◆乳幼児、児童・生徒など顔写真付きの公的な証明書類がない場合は、健康保険証に加え子育て医療証、学生証、医療受給者証などの2点で本人確認します。

◆顔写真は無料で撮影します。

◆カードは約1か月半で郵送します。

☎市民課住民係 ☎26-5723

**指定管理者の募集**

募集施設／スマート農業研修センター ▼募集期間／9月1日(水)～30日(木)

◆詳しくは市ホームページを参照するか問い合わせてください。

☎市農政課総合農政係 ☎26-5792

**河川公園いも煮会場の開設**

9月18日(土)～11月3日(祝)に出羽大橋下流最上川河川公園に、いも煮会用のかまどと水道設備を設置します。どなたでも自由に使用できますのでお互いにマナーを守って利用してください。火を使うときは十分に注意しましょう。

◆会場のかまど以外で煮炊きをしてください。また、ごみの持ち帰りにご協力をお願いします。

◆新しい生活様式を心がけた利用をお願いします。

☎市整備課公園緑地係 ☎26-5745

**屋外広告物の適正管理にご協力をお願いします**

9月1日(水)～10日(金)は「屋外広告物適正化旬間」です。全国では、屋外広告物(看板)の落下や倒壊事故が増加しています。事故を防止するため、広告物の定期点検を行い、安全管理に努めましょう。

☎市都市デザイン課都市計画係 ☎26-5746

**排水設備工事責任技術者試験**

日時／11月14日(日)午後1時～3時  
30分 ▼場所／協同の杜J A研修所(山形市) ▼申し込み／9月30日

(木)まで上下水道お客さまセンターへ ☎22-1811

◆希望者を対象に受験講習会を開催します。詳しくは同センターへ問い合わせてください。

**募集**

**(一財)丸高歴史文化財団の助成**

応募資格／県内において、歴史の調査研究を行っているか伝統文化の継承発展に寄与している、次のいずれかに取り組んでいる個人または団体・歴史に関する調査・研究・伝統芸能の保存・伝統工芸の維持発展・その他財団の目的を達成するに評価できる事項 ▼助成金額／1個人または1団体に10万円～20万円 ▼申し込み／9月17日(金)(必着) まで市社会教育文化課文化財係へ ☎24-2994

**光丘文庫セミナー参加者募集**

◆詳しい内容は同財団 ☎25-2011に問い合わせてください。

期日／10月12日(火)、26日(火)、11月9日(火)(全3回) ▼時間／午後7時～8時30分ごろ ▼場所／総合文化センター ▼対象／どなたでも ▼定員／30人 ▼内容／源氏物語の解説 ▼講師／鶴岡工業高等専門学校

森木三穂氏 ▼費用／無料 ▼申し込み／9月6日(月)～24日(金)光丘文庫へ ☎22-0551

**ぬいぐるみおとまりかい**

あなたのぬいぐるみをお泊りさせてみませんか。

日時／9月18日(土)午前9時～11時30分  
ぬいぐるみ預かり、19日(日)午後2時～3時迎え ▼集合／ミライニ ▼対象／就学前児童(保護者同伴) ▼定員／5人 ▼内容／ぬいぐるみだけのミライニの探検・レストランデザイナー・ホテルへの宿泊  
お迎え時に、ぬいぐるみと一緒に絵本の読み聞かせ ▼費用／無料 ▼申し込み／9月5日(日)～15日(水)午前9時～午後6時30分にミライニへ ☎24-2454



▲詳しくはこちら

**眺海の森親子写真教室**

「楽しくかわいく子どもを撮る」参加者募集

日時／10月3日(日)午前10時～正午  
▼場所／松山歴史公園内 ▼対象／小学生以下の児童と保護者 ▼定員／10組 ▼費用／1組500円(資料代、保険料) ▼持ち物／デジタル

本紙に掲載されている内容は、8月25日現在の情報です。新型コロナウイルス感染症の影響で、催しが一部変更・延期・中止となる場合があります。また各催しの感染予防対策については、各問い合わせ先に確認してください。

カメラまたはカメラ付きスマートフォン▼申し込み／9月24日(金)まで、メールまたは電話で松山総合支所産業係へ ☎6212611、✉kensetsu-matsuyama@city.sakata.lg.jp

◆詳細は参加者へ連絡します。

### 第2回ふれあい教室にふれる会

日時／10月2日(土)午前9時30分～11時30分▼場所／適応指導教室(浜田学区コミセン内)▼対象／不登校・登校渋りのある小中学生の保護者▼内容／ふれあい教室の見学、スクールカウンセラーによるアサーショントレーニング▼講師／山形県・酒田市スクールカウンセラー、相談専門員▼申し込み／在籍する学校または市学校教育課指導係へ ☎2615775

◆個別相談は教育相談室(月曜～土曜日)で対応します。 ☎2413650

◆プライバシーに配慮します。

### 光ヶ丘地区環境美化ボランティア参加者募集

日時／9月25日(土)午前8時30分～10時30分(小雨決行)▼集合／光ヶ丘プール前(足湯付近)▼対象／どなたでも▼内容／光ヶ丘公園および万里の松原での草刈り、つる

切り、ごみ・枝拾いなど▼服装・持ち物／長袖、長ズボン、軍手、タオル、雨具、水分補給用飲み物など▼申し込み／当日会場へ◆団体(企業関係含む)での参加の場合、参加者リスト(氏名・住所・電話番号・当日の体温)を提出してください。

◆当日はマスクを着用してください。受付時に検温を行います。

◆37・5℃以上の発熱症状のある方の参加はお断りします。

閻市整備課公園緑地係 ☎2615745または市農林水産課林業振興係 ☎4318708

### 酒田市スポーツレクリエーション祭

#### (パークゴルフ大会)参加者募集

日時／9月26日(日)午前8時30分～(受け付け8時30分)▼場所／八森パークゴルフ場▼申し込み／9月14日(火)まで市パークゴルフ協会事務局、浜端へ ☎2410526

### 第4回酒田市ニュースポーツ大会参加者募集

日時／10月3日(日)午前8時～▼場所／市国体記念体育館▼種目／カローリング・フロアカーリング(どちらか1種目を選択)▼申し込み／9月24日(金)まで市スポーツ推進委

員会事務局(市スポーツ振興課内)へ ☎4316651、✉2312257

◆開催要項など詳しくは市ホームページを参照してください。

### 酒田市スポーツ教室

#### 「卓球」参加者募集

日時／10月11日～12月6日の毎週月曜日午後7時～9時(全9回)▼場所／親子スポーツ会館▼対象／本市在住の方▼定員／30人程度▼費用／1千円(保険料など)▼申し込み／9月24日(金)までの平日午前10時～午後4時に(公財)酒田市体育協会事務局へ ☎3115539

閻酒田卓球協会、加藤 ☎090151891118

### 酒田市スポーツ教室

#### 「剣道」参加者募集

日時／10月6日～11月24日の毎週水曜日午後6時30分～8時30分(全8回)▼場所／市武道館▼対象／小学生以上▼定員／10人程度▼内容／剣道の礼法、基本的な動き方、他の競技との共通点、常に新しいものに挑戦する前向きな姿勢を学ぶ▼費用／800円(保険料)▼申し込み／10月5日(火)まで酒田市剣道協会事務局、小林へ

☎0801280710531

### 「#酒田みつけ」をつけて投稿してみませんか

本市ではインスタグラムで「#酒田みつけ」をつけた投稿の中から、毎月大賞を選定しています。

大賞作品は市公式アカウント、市ホームページなどで紹介します。

テーマ／酒田市内での人物、行事、風景、市民生活などの明るい題材

応募方法／酒田市内で撮影した作品にハッシュタグ「#酒田みつけ」とつけてインスタグラムへ投稿

応募締切／毎月月末

◆毎月受賞者にはランクアップの際に副賞を贈呈します。

◆入選の発表はインスタグラム市公式アカウント、

本紙毎月1日号および

市ホームページに掲載します。

閻市長公室広報広聴係 ☎2615706



ひらたタウンセンター筋力  
トレーニング器具利用講習会

日時／10月5日(火)午後7時～9時、  
6日(水)午前9時～11時▼場所／ひ  
らたタウンセンター▼対象／高校  
生以上▼定員／各日先着10人▼持  
ち物／筆記用具、内ズック、タオル  
2枚、マスク着用▼費用／520  
円▼申し込み／10月4日(月)までひ  
らたタウンセンターへ ☎5213  
911

石黒光二彫刻作品を巡る  
平田バスツアー

日時／9月26日(日)午前9時～正午  
▼集合／アイアイひらた駐車場▼  
対象／どなたでも▼定員／先着



**酒田市公式 LINE はじめました!**

子育てやイベントなどの身近な情報  
を配信するほか、災害時の迅速な  
情報提供にも活用します。

☎市長公室  
広報広聴係  
☎26-5706



まだ登録してほしくないの？

30人▼内容／平田出身の彫刻家  
石黒光二氏のブロンズ像を巡るバ  
スツアー▼費用／無料▼申し込み  
／9月6日(月)午前9時～16日(木)ま  
で、メールまたは電話で平田総合  
支所地域振興係へ ☎521391  
0、✉hirata@city.sakatag.jp

鳥海山一ノ滝～三ノ滝  
トレッキング参加者募集

日時／9月25日(土)午前8時30分～  
午後0時50分(小雨決行)▼集合  
場所／一ノ滝駐車場(遊佐町)▼  
対象／18歳以上(高校生を除く)  
▼定員／先着20人▼コース／一ノ  
滝駐車場～一ノ滝～二ノ滝～三ノ  
滝▼服装／トレッキングに適した  
服装▼持ち物／飲み物、行動食、  
雨具、マスクなど(昼食は任意)  
▼費用／1千円(保険料、記念品  
代)▼申し込み／9月17日(金)まで  
八幡総合支所地域振興係へ ☎6  
413111

◆詳細は参加者へ通知します。

イベント

庄内空港就航30周年記念イベント  
「おいしい翼のマルシェ」開催

日時／9月11日(土)、12日(日)、18日  
(土)、19日(日)午前10時～午後6時▼

場所／庄内空港ビル▼対象／どな  
たでも▼内容／北海道物産展、お  
楽しみ抽選会▼申し込み／当日会  
場へ

◆自家用車で来場する方は緑地公  
園の駐車場を利用してください。  
問市企画調整課企画調整係 ☎2  
615704

やわたクラシックコンサート  
2021

日時／10月7日(木)午後6時30分開  
場、7時開演▼場所／八幡タウン  
センター▼定員／150人▼内容／  
NHK交響楽団弦楽トップメンバー  
による室内楽名曲コンサート▼チ  
ケット／前売り2千円、当日2千  
500円(全席自由)▼チケット  
販売／9月1日(水)各総合支所、  
八幡地域各コミセン、総合文化セ  
ンター、市役所地下売店  
問市八幡総合支所地域振興係 ☎  
6413111

展示

酒田市美術館

☎3110095  
9月1日(水)～3日(金)休館

◆魔法がやってきた 角野栄子展  
(17歳参照)「9月4日(土)～10月17  
日(日)」

【市民ギャラリー】

◆酒田如月水墨画会 第29回作品  
展「9月6日(月)～12日(日)」  
◆佐藤タカヒロ原画展「9月14日  
(火)～26日(日)」

土門拳記念館

☎3110028  
9月3日(金)休館、5日(日)  
午前休館

◆ヒロシマ「9月2日(木)まで」  
◆第27回酒田市土門拳文化賞受賞  
作品展「9月4日(土)～10月3日(日)」  
◆古寺巡礼 大和／日本工房時代  
「10月3日(日)まで」

酒田市立資料館

☎2416544  
会期中無休

◆第221回企画展 折りと医療  
―昔の人は病とどう向き合ってきたか―「9月6日(月)まで」  
◆第222回企画展 郵便制度1  
50年 郵便と酒田(17歳参照)「9  
月11日(土)～11月23日(祝)」

光丘文庫

中町庁舎5階  
☎2210551  
土曜・日曜日、祝日休館

◆所蔵資料展「仏教・神道古書展」  
「9月24日(金)まで」

松山文化伝承館

☎6212632  
月曜日・祝日の場合は翌  
日休館

◆小野平吉自撰展「11月14日(日)まで」  
◆真下慶治記念室「ヨーロッパス  
ケッチ展」「11月14日(日)まで」

ひらたタウン  
センター

☎5213911

◆佐藤光治作品展「令和4年3月

本紙に掲載されている内容は、8月25日現在の情報です。新型コロナウイルス感染症の影響で、催しが一部変更・延期・中止となる場合があります。また各催しの感染予防対策については、各問い合わせ先に確認してください。

31日(木)まで

**本間家旧本邸**

☎22-3562

◆和の器展 和のおもてなし道具。陶器、漆器、竹工芸品「9月初旬まで」

◆お人形展 御所人形や行列人形、戦前のアンティークドール「9月初旬～10月下旬まで」

**山王くらぶ**

☎22-0146

◆こけし大行進！「9月15日(水)まで」

◆第16回湊町酒田の傘福「10月31日(日)まで」

◆【常設】人形作家 辻村寿三郎作「さかたの雛あそび」「舞妓」

**本間美術館**

☎24-4311

**美術展覧会場**

◆江戸の画家たち【第二部】狩野派と浮世絵師「9月7日(火)まで」

◆【特別展】中村秀和作陶展「青瓷に魅せられて」「9月10日(金)～10月12日(火)」

◆【中村秀和アーティストトーク】日時／9月12日(日)午後2時～▼費用／無料(入館料別途)

**清遠閣会場**

◆偉人たちの書「12月13日(月)まで」

**舞娘茶屋相馬樓**

☎21-2310  
水曜日休館

**竹久夢二美術館**

◆【常設】竹久夢二美術館、新田嘉一コレクション、現代雛

**酒田夢の倶楽部**

☎22-1223

**【華の館】**

◆白旗孝夫 切り絵展「9月23日(祝)まで」

◆【常設】栄華を誇った本間家の「籠笠鉦」、人形作家 大滝博子の世界「おしん」人形ギャラリー(入場無料)

**あいおい**

**工藤美術館**

金曜～日曜 祝日 祝日開館  
☎090-284668

◆とっておきの人形展(後の雛) 古典人形、郷土人形、県内外土人形、姉様人形、こけし「9月3日(金)～26日(日)」

◆休館日に来館希望の場合は要相談。

**相談**

**身体障がい者巡回相談**

日時／9月15日(水)午後1時～▼場所／身体障害者福祉センター(北今町)▼対象／18歳以上の手足の不自由な方や耳が聞こえにくい方で、①身体障害者手帳の交付・程

度変更をしたい方②身体障害者手帳をお持ちで車いすや補聴器など補装具の交付を受けたい方▼定員／肢体6人、聴覚8人▼持ち物

①身分証明書、写真(縦4センチ×横3センチ)、身体障害者手帳(交付済みの方)②身体障害者手帳、現在使用中の補装具▼費用／無料▼申し込み／9月2日(木)～10日(金)正午まで市福祉課障がい福祉係へ

☎26-5733

◆予約分の相談が終わり次第、終了します。

**こころの健康相談**

日時／9月16日(木)午後1時30分～3時▼場所／市民健康センター▼対象／本市在住で、眠れない、気分がふさぐなどの悩みを抱える、精神科や心療内科など専門医の治療を受けていない方▼定員／先着2人▼内容／個別相談▼相談員／精神科医師▼費用／無料▼申し込み／9月14日(火)まで市健康課健康係へ☎24-5733

**無料法律相談**

日時／9月28日(火)午後5時～8時▼場所／市役所2階まちづくり推進課▼対象／本市、三川町、庄内町、遊佐町在住か、本市に勤務先がある方▼定員／先着6人▼内容

／法律に関する相談(本人のことに限る。申込時に相談の概要と住所、氏名をお知らせください。秘密は厳守します)▼相談員／尾形稔弁護士▼申し込み／9月10日(金)午前8時30分～電話で市まちづくり推進課市民相談室へ☎26-5726

**さかた情報ひろば**

—国・県・市民などからのお知らせ—

**日弁連交通事故無料相談**

日時／9月24日(金)午後1時30分～4時(受け付けは3時30分まで)▼場所／市役所2階まちづくり推進課▼相談員／尾形稔弁護士▼申し込み／当日会場へ  
岡山県弁護士会☎023-635-3648

**大切な人を自死で亡くされた方へつどい(ゆりの会)を開催します**

日時／9月7日(火)午後1時30分～3時30分▼場所／庄内総合支庁(三川町)▼内容／大切な人を自死で亡くした方々の分かち合い、ミニ講話など▼費用／無料▼申し込み／庄内保健所地域保健福祉課へ☎0235-66-4931  
◆秘密は厳守します。

ひとり親家庭交流参加者募集

日時／10月3日(日)午前6時50分～午後6時  
 ▼集合／酒田地域福祉センター(新橋二丁目) ▼対象／市内在住のひとり親家庭(子どもは満4歳～中学3年生) ▼定員／10世帯程度(申し込み多数の場合は抽選)  
 ▼行先／リナワールド(上市市) ▼費用／大人700円、子ども300円(昼食代は別途)  
 ▼申し込み／9月11日(土)正午～午後4時30分に酒田市母子福祉ねむの木会へ ☎2315765

こころの健康相談統一ダイヤル

9月10日～16日は、自殺予防週間です。自殺予防週間にあわせて、全国共通の「こころの健康相談統一ダイヤル」を設定します。  
 電話番号／0570-06415  
 ▼受付日時／9月10日(金)～16日(木)午前9時～午後5時

住まいに関する無料法律相談

日時／9月16日(木)午後1時30分～4時  
 ▼場所／庄内総合支庁(三川町) ▼定員／先着4人 ▼申し込み／相談日の前日まで、県営住宅指定管理者(株)西王不動産へ ☎0235-6613210

山形米ハート

贈ろうキャンペーン

県外の家族・親戚・友人に県産米を贈って、元氣と笑顔を届けよう！  
 期間／9月15日(水)まで ▼内容／キャンペーン対象店ではえぬき(2キロ以上)を含む県産米を購入すると、県外にお得に送ることができ  
 ▼対象店／「山形米ハート贈ろうキャンペーン」ののぼりが目印です

山形米ハート贈ろうキャンペーン事務局

☎02316642400



▲事務局ホームページ

鳥海イヌワシみらい館X

鳥海山飛鳥ジオパーク推進協議会

観察会「イヌワシと猛禽類の秋の渡りを見よう」

日時／9月18日(土)午前9時～午後2時(雨天中止) ▼場所／鳥海山鉾立登山口(にかほ市) ▼対象／山形・秋田県に在住の方(中学生以下は保護者同伴) ▼定員／先着15人 ▼内容／サシバ、ハチクマなどの渡りをする猛禽類の観察、鳥海山・飛鳥ジオパークについての説明 ▼講師／猛禽類保護ネットワー

ク伊藤智樹氏、認定ジオガイド五十嵐和一氏 ▼費用／1人300円(保険料、資料代) ▼持ち物／双眼鏡(貸し出しあり)、昼食、飲み物、雨具 ▼服装／長袖長ズボン 帽子 ▼申し込み／9月1日(木)～16日(木)に鳥海イヌワシみらい館へ ☎64-4681、  
 moukin@raptor-c.com

県立産業技術短期大学校庄内校「社会人向け公開講座」

「ソフトウェア技術者のための電子回路基礎」日時／9月25日(土)、10月2日(土)午前9時～午後4時 ▼内容／電子部品や計測器の使い方など電気回路について基礎から学ぶ  
 「マーケティング戦略の基礎」日時／10月7日～11月11日の毎週木曜日午後6時～8時(全6回) ▼内容／マーケティングミックスの基礎について学ぶ  
 【共通事項】場所／同校 ▼定員／5人 ▼費用／6千円(受講料) ▼申し込み／開講日の2週間前までに同校へ ☎31-2300

◆詳細は同校ホームページを参照してください。  
 (https://www.shonai-cit.ac.jp)  
 ◆本市に勤務先がある方を対象に受講料などを半額補助する酒田市リカレント教育促進補助金制度を

設けています。詳細は市ホームページを参照してください。

【講座に関すること】同校 ☎31-2330 【補助について】市企画調整課企画調整係 ☎26-5704

危険物取扱者・消防設備士免状の写真書換えについて

危険物取扱者・消防設備士は、法令で免状交付の日から10年以内ごとに写真の書換えが義務付けられています。

写真書換え未了者は免状に記載の期限を確認の上、速やかに手続きをしてください。申請書は、県内各消防本部などにあります。

【一財】消防試験研究センター山形県支部 ☎0231-6310761

酒田市公式 ツイッター  
 @moshenon\_anonon  
 フォロワーのん!  
 酒田市公式アカウント



本紙に掲載されている内容は、8月25日現在の情報です。新型コロナウイルス感染症の影響で、催しが一部変更・延期・中止となる場合があります。また各催しの感染予防対策については、各問い合わせ先に確認してください。

### SR会 第9回講演会

日時／9月11日(土)午後2時～  
場所／総合文化センター▼対象／関心のある方どなたでも▼内容／講演「思春期を迎えた子ども育て方」▼講師／山形県スクールカウンセラー 佐藤節子氏▼費用／500円(資料代)▼申し込み／SR会、中里へ ☎080-1816-3598、✉zap1113@beige.plala.or.jp

### ひらたタウンセンター すまいるの催し

【楽しい映画鑑賞会(水曜日開催)】  
期日・内容／9月1日・「日本沈没」8日・「雨あがる」15日・「父と暮らせば」22日・「男はつらいよ」29日・「脱走山脈」▼時間／午後1時30分～▼費用／無料  
◆マスク着用必須。会員証の提示。  
【すまいる・うたごえ喫茶】日時／9月13日(月)午後7時～▼費用／400円(茶菓子代など)  
【パソコン教室9月生募集】内容／初心者コース、インターネットコース▼費用／3千200円(資料代)▼申し込み／阿部 ☎090-04559-5591

関すまいる、菅原 ☎080-05574-0616

### 八森パークゴルフ初心者教室

日時／9月16日(木)、10月13日(水)、27日(水)(全3回) 午前10時～午後1時▼場所／八森パークゴルフ場▼対象／どなたでも▼定員／先着20人▼内容／ルール説明と実技指導▼費用／1回500円(コース使用料・クラブレンタル料・軽食代)▼申し込み／9月7日(火)まで 八森自然公園へ ☎64-3083

### 第10回酒田市長杯パークゴルフ 大会参加者募集

日時／10月6日(水)午前9時～午後3時30分(受け付けは午前8時30分)▼場所／八森パークゴルフ場▼対象／本市在住の方または酒田市パークゴルフ協会員▼持ち物／昼食、飲み物▼費用／500円(参加料。コース使用料など別途)  
▼申し込み／9月25日(土)まで酒田市パークゴルフ協会、浜端へ ☎24-0526

### 秋桜の会朗読会

日時／10月2日(土)午後1時30分～3時▼場所／清亀園▼定員／先着25人▼内容／小説、童話、体験記の朗読▼費用／無料▼申し込み／同会、齊藤へ ☎090-9036-1563

### アーク溶接等の業務に係る 特別教育

日時／10月12日(火)～14日(木)午前9時～午後5時(3日間)▼場所／県立庄内職業能力開発センターおよび県立産業技術短期大学校庄内校(京田三丁目)▼定員／先着40人▼費用／9千800円(受講料およびテキスト代)▼申し込み／9月13日(月)まで県立庄内職業能力開発センターへ ☎31-270031-2710

### わんぱく自然塾 秋の巻

日時／10月2日(土)、3日(日)▼場所／海浜自然の家(遊佐町)▼対象／小学4年生～中学3年生▼定員／30人(定員を超えた場合は抽選)  
▼費用／3千円(保険料など)▼申し込み／9月1日(水)午前9時～11日(土)午後5時に、当所ホームページ  
▲ホームページ



▲ホームページ

◆詳しくはホームページを参照してください。

### わくわくスターウォッチング 参加者募集

日時／①10月14日(木)②15日(金)午後7時～8時30分▼場所／①金峰少年自然の家(鶴岡市)②海浜自然の家(遊佐町)▼対象／どなたでも▼定員／各先着40人▼内容・費用／秋の夜空を楽しもう！▼持ち物／飲み物(任意)▼申し込み／各回、開催日の1か月前～左記二次元コードまたは電話で①金峰少年自然の家 ☎0235-24-2400②海浜自然の家 ☎77-2166



▲ホームページ

### まちかど健康チェック

日時／9月10日(金)午後2時～3時▼場所／泉コミセン▼対象／どなたでも▼内容／血圧、内臓脂肪、血管年齢の測定▼持ち物／マスク▼費用／無料▼申し込み／当日会場へ  
関本間病院友の会 ☎26-66331

長期療養者就職支援事業

日時／9月22日(水)午後1時30分～4時  
▼場所／日本海総合病院(あさきほ町)  
▼対象／がん、脳血管疾患、難病などにより長期療養が必要な方  
▼内容／専門の就職支援担当者による個別再就職支援

☎日本海総合病院医療・福祉センター ☎26-2001またはハローワーク酒田 ☎27-3111

不動産競売のお知らせ

物件／宅地、建物など▼物件明細書閲覧期間／10月21日(木)まで▼閲覧場所／山形地方裁判所鶴岡支部  
▼入札期間／10月14日(木)～21日(木)午後5時▼入札場所／同支部1階執行官室

◆インターネットでも物件情報を確認できます (http://hisikou.jp)。  
☎山形地方裁判所鶴岡支部 ☎23512316676

親子ふれあいサロン・ぎゅっとサロンへどうぞ 9月の予定

期日	時間・場所	内容	対象・定員	申し込み
9/8(水)	10:30～11:00 工作コーナー	「おはなしひろば」 絵本の読み聞かせ	就学前児童と 保護者先着6組	当日 会場へ
9/16(木)	10:00～11:00 酒田子育て 支援センター	「ぎゅっとサロン」 子育て中のママやパパ のおしゃべりを楽しもう!	子育て中 妊娠中の方 5人(組)	ぎゅっと へ
9/16(木)・ 17(金)	10:00～10:45 親子ふれあい サロン1	「プレイランド」 あつまれ!森のどうぶつ たちのなかよし運動会	未就園児と 保護者10組	9/9(木) 9:30～
10/6(水)	9:30～10:30 13:30～14:30 工作コーナー	「おおきくな～れ」 身長・体重測定	就学前児童と 保護者 各回10組	9/29(水) 9:30～
10/10(日)	13:30～14:30 工作コーナー	「わんぱく広場」 牛乳パックで万華鏡を 作ろう	小学生10人	9/27(月) 9:30～
9/13(月)～ 10/29(金)	各子育て 支援センター・ 児童センター	「あそびのひろば～親子でまわろうフォトラリー～」 各センターごとに趣向をこらしたフォトコーナーを設置します。 ここでしか撮れないお子さんの姿を撮影してみませんか。 詳しくは各センター内に掲示のポスターを参照してください。		

開館時間：午前9時～11時30分、午後1時～3時30分  
◆混雑しないよう、利用人数を制限する場合があります。  
◆土曜・日曜日、祝日は利用日の1週間前からの事前予約制です。  
午前・午後は完全入替制となり、同日の両方の予約はできません。  
☎交流ひろば内、親子ふれあいサロン ☎26-5613  
子育て世代包括支援センター「ぎゅっと」 ☎26-4199

はんなりこたんなり

庄内広域広報

国宝羽黒山五重塔ライトアップレインボーロード

期間／9月23日(祝)～26日(日)、10月2日(土)・3日(日)▼時間／午後5時30分～8時30分▼内容／羽黒山石段のカラーライトアップ(10月2日・3日はピンクリボン運動で五重塔がピンク色にライトアップ)▼費用／協力金500円(中学生以下無料)

鶴岡市

☎羽黒町観光協会 ☎023516214727

キッズカートスクール

日時／9月12日(日)午前9時30分～11時30分(ステップ1)、午後1時～3時(ステップ2)

▼対象／小学1年～3年生(身長100センチ～130センチ)▼定員／先着親子3組▼費用／1ステップ2千円▼申し込み／カートソレイユ最上川 ☎4212282、庄内町商工観光課

庄内町

観光物産係 ☎4212922  
◆ステップ3を終了すると、1人で乗車できます。ステップ3の講習は、ステップ1受講者のみに案内します。

新刊紹介

海獣学者、クジラを解剖する。

田島 木綿子/著 山と溪谷社



「田島さん、クジラが打ち上がったよ!」電話1本で海岸へ出勤、クジラを載せた車がバンク、帰りの温泉施設で異臭騒ぎ…。日本一クジラを解剖してきた研究者が、七転八倒の毎日とともに海の哺乳類の生態を紹介する。

ミシシッピ冒険記

ぼくらが3ドルで大金持ちになったわけ

タヴィテ・モロジノット/著 中村 智子/訳 岩崎書店



1904年、ミシシッピ川の河口地帯で暮らすテ・トワたちは、沼で拾った3ドルでピストルを買うが、通販会社から届いたのは壊れた懐中時計。しかしそれには法外な価値があり…。スリルと謎にみちたアメリカ縦断の旅の記録。

どうぶつ勝負(かちまけ)はっけよい!

大橋 慶子/作・絵 教育画劇



今日はどうぶつたちのすもう大会。最初はカバの勝負。さあ、どちらが勝つのでしょうか? ページをめくって結果を見てみましょう。どうぶつたちがどうやって勝ち・負けを決めるのかを、迫力ある絵としかけて楽しめる絵本。 ©TRC

本紙に掲載されている内容は、8月25日現在の情報です。新型コロナウイルス感染症の影響で、催しが一部変更・延期・中止となる場合があります。また各催しの感染予防対策については、各問い合わせ先に確認してください。

9月の各種相談 ひとりで悩まずに相談してください。

項目	日時	場所／問い合わせ
市民生活相談	月～金曜日／8:30～17:15 (12:00～13:00を除く)	市役所2階、市民相談室 ☎26-5760
消費生活相談	月～金曜日／ 8:30～17:15	市役所2階、市消費生活センター ☎26-5761(消費生活) ☎26-6266(多重債務)
山形財務事務所 借金返済に関する 相談窓口	月～金曜日／ 8:30～17:15 (祝日、年末年始除く)	山形市緑町2-15-3、山形財務事務所 1階理財課[相談専用電話] ☎023-641-5201
人権相談	月・木曜日／ 9:00～16:00 (人権擁護委員駐在日)	山形地方法律局酒田支局 (上安町一丁目) ☎25-2221
人権相談 (いじめ、差別など人 権に関する相談)	第2・第4火曜日／ 9:30～12:00 ◆祝日(閉庁日)は除く	市役所2階、市民相談室 ☎26-5760
行政相談(国や県な ど行政に関する相談)	第1・第3火曜日／ 13:30～15:00 ◆祝日(閉庁日)は除く	市役所2階、市民相談室 ☎26-5760
DV相談	月～金曜日／ 8:30～17:15	配偶者暴力相談支援センター (庄内総合支庁子ども家庭支援課) ☎0235-66-4759
女性のための相談	月～金曜日／ 8:30～17:15	市役所1階、子育て支援課子ども家庭 総合支援室 ☎24-0981
	月～金曜日／ 9:00～16:00	交流ひろば1階、市男女共同参画推 進センターウイズ ☎26-5616
男性ほっとライン	第1・第2・第3水曜日／ 19:00～21:00	山形県男女共同参画センター チェリア ☎023-646-1181
年金受給相談 (予約による相談)	月曜日／8:30～19:00 火～金曜日／8:30～17:15 第2土曜日／9:30～16:00	街角の年金相談センター酒田 ☎0570-05-4890(予約専用)
交通事故相談	月～金曜日／ 9:00～16:00	山形県交通事故相談所庄内支所(庄 内総合支庁内) 電話相談可。無料弁護士相談もあり ます。 ☎0235-66-5452
教育相談	月～金曜日／ 9:30～18:00 土曜日／9:30～12:30	総合文化センター2階、教育相談室 ☎0120-783-042 ✉soudan@sakata.ed.jp(予約受付のみ)
青少年相談	月～金曜日／ 9:30～16:30	総合文化センター1階、市青少年指導 センター ☎24-2901
心配ごと相談	7日(火)、21日(火) ／9:00～12:00	地域福祉センター(新橋二丁目1-19) ☎23-5765
あんしん相談 (困りごと相談)	10日(金)／9:30～11:30	ひらたタウンセンター ☎52-2260
	13日(月)／13:30～15:00	八幡タウンセンター ☎64-3765
	15日(水)／13:30～15:00	松山健康福祉センター ☎62-2843
眠れない…は 心のSOS こころの相談窓口	月～金曜日／ 8:30～17:15	市健康課 ☎24-5733 八幡総合支所健康福祉係 ☎64-3113 松山総合支所健康福祉係 ☎62-2611 平田総合支所健康福祉係 ☎52-3911 庄内総合支庁地域保健福祉課 ☎0235-66-4931
山形いのちの電話	年中無休／ 13:00～22:00	(社福)山形いのちの電話 ☎023-645-4343
家庭教育電話相談 ふれあいほっとライン	月～金曜日／ 8:30～17:15 (相談員対応は 9:00～16:15)	県教育庁生涯教育・学習振興課 ☎023-630-2872 ☎023-630-2874 ✉yshogaku@pref.yamagata.jp
児童虐待かもと思ったら… すぐに電話を	年中無休	児童相談所全国共通ダイヤル ☎189
	月～金曜日／8:30～17:15	市相談窓口 ☎26-5734

◆祝日の相談は事前に問い合わせてください。

項目	日時	場所／問い合わせ
生活困窮者 自立支援相談	月～金曜日／ 8:30～17:15 (祝日、年末年始除く)	生活自立支援センターさかた (地域福祉センター内) ☎25-0350 ☎24-6299 ✉jiritsu@sakata-shakyo.or.jp
若者の就職・転職・仕 事の悩み相談	月～金曜日／ 10:00～18:00	山形県若者就職支援センター庄内 地域若者サポートステーション(中町 庁舎2階) ☎0120-219-766
内職の相談	月～金曜日／ 9:00～16:00	市役所6階、市商工港湾課 ☎26-5757
労働相談 (社会保険労務士駐在日)	原則金曜日／ 13:00～16:30	庄内総合支庁産業経済企画課 ☎0235-66-5491
身体障がい者 更生相談	第2・第4水曜日／ 13:00～15:00	市身体障害者福祉センター ☎26-3715
女性の健康相談	月～金曜日／ 8:30～17:15 (祝日除く)	庄内保健所子ども家庭支援課相談室 (庄内総合支庁1階) ☎庄内保健所 ☎0235-66-5653
ひきこもり相談	28日(火)／ 13:30～15:30(要予約)	庄内保健所地域保健福祉課相談室 (庄内総合支庁1階) ☎庄内保健所 ☎0235-66-4931
エイズ・梅毒・性器ク ラミジア感染症、B型肝 炎およびC型肝炎個別 相談・検査	[相談]月～金曜日／ 8:30～17:15 [検査]毎週火曜日／ 9:20～12:00 (要予約、いずれも祝日除く)	庄内保健所保健企画課健康相談室 (庄内総合支庁2階) ☎庄内保健所 ☎0235-66-4920
結婚に関する相談	月～金曜日／9:00～16:00 第1・第3木曜日／14:00 ～21:00(要予約)	交流ひろば1階 市結婚サポートセンター ☎26-5670
外国出身者のための 相談	月～金曜日／9:00～16:00 (外国語の相談は要予約)	交流ひろば2階 市国際交流サロン ☎26-5615

酒田市休日診療所 9月の診療日と診療体制について

9月の診療日／  
5日(日)、12日(日)、19日(日)、20日(祝)、  
23日(祝)、26日(日)

場所／市民健康センター別館(船場町二丁目1-31)  
電話／21-5225 (診療日の受付時間中のみ)

発熱症状の有無により時間を分けて診療しています。

①発熱症状のある方(37.5℃以上)

**予約制** 来院する前に、必ず上記電話番号へ連絡して  
ください。予約時に来院時間を案内します。

- ・受付時間／午前8時30分～11時30分、午後1時～4時30分
- ・診療時間／午前10時30分～正午、午後3時30分～5時

②発熱症状のない方

- ・受付時間／午前8時30分～10時、午後1時～3時
- ・診療時間／午前9時～10時30分、午後1時30分～3時30分

◆検温により、発熱がある場合は①の時間に来院をお願いする  
場合があります。

【共通】

- ・診療所待合室入口において検温を行い、職員が誘導します。
- ・保険証を忘れずに持参してください。
- ・新型コロナウイルス感染症にかかる検査はしません。
- ・会社や学校に提出する診断書は発行しません。
- ・交通事故、労働災害については診療できません。

平日の問い合わせ／市健康課健康係 ☎24-5733

次世代に伝えるアランマール



監督 しいこ  
柳沢 紫子選手 (#10)



いろいろな学校から集まった新しい仲間とチームを組み、一緒にバレーボールをすることができて、とてもうれしいです。



キャプテン  
りりか  
百瀬 梨々花さん

アランマールに憧れて入団しました。キャプテンをしっかり支え、チームを引っ張っていきたいと思います！



副キャプテン  
あおい  
鈴木 碧さん

TOPICS

**スポ少の団員たちに技術を指導。一緒にミニゲームを楽しみました！**

今年で5回目を迎える日本海総合病院 酒田市小学生バレーボールクリニック(市スポーツ少年団バレーボール専門部主催)では、団員に向

けてレシーブを中心とした指導を行いました。レシーブで大切なのはベース(土台)とタイミング。歩幅を左右に広く取って構え、タイミングを合わせてボールの落下地点に入るようにと、何度も練習を繰り返しました。子どもたちは一生懸命に、そして楽しみながら選手たちと一緒にミニゲームを行いました。



結成して4か月を迎えたアランマールのジュニアチーム。監督を務める柳沢紫子選手に話を聞きました。

**バレーボールを通して人として成長してほしい**

今年1月から女子中学生を対象にメンバーを募ったところ、本市はもちろん山形市、鶴岡市、遊佐町から合わせて27人の中学生が加入しました。Vリーグジュニア選手権大会を目指した練習を行いながら、アランマールのように善く強いチームになることがチームの目標。試合に勝つだけではなく、人として成長してほしいと柳沢

選手は話します。

「私は入団当初、プレーに集中するあまり感情が表に出てしまうなど未熟な部分があったように思います。北原監督をはじめスタッフやチームメイトとの関わりはそんな私に成長の機会を与えてくれました。今度はジュニアのメンバーたちに私がそれを伝える番。みんなには、バレーボール選手としてはもちろん、人として成長してほしいと思っています。」



バレーボールができる環境をこの地域により多く作り、山形庄内を元気にしたいです。」

**メンバーの成長が楽しみ**

将来は地元からアランマールに入団できるような有力な選手が生まれ、バレーボールを通して地域へ貢献できるように。今後、ジュニアのメンバーたちがどのように成長していくのか楽しみます。

あの日あの時の気になるニュースや  
明るい話題を振り返ります。

## 7/19 ダンスで本市に元気を

クロスライン所属のダンスチームAEGISが全国ダンスパフォーマンスコンテスト2021の全国決勝大会への出場報告のため市役所を訪れました。25日(日)に神奈川県で大会が行われ、惜しくも入賞とはなりませんでした。元気にいっぱいパフォーマンスを披露しました。



惜しくも入賞とはなりませんでした。元気にいっぱいパフォーマンスを披露しました。

## 7/20 市民の健康増進のために

大塚製薬(株)と本市は、同社が持つ専門的知見を活用して市民の健康増進を図るために、事業連携協定を締結しました。今年度は、地域包括支援センター職員への研修として、「熱中症対策アドバイザー」の資格取得講座などを同社と連携して実施します。



## 7/29 全国での熱戦へ向けて

レンジャーズ野球スポーツ少年団(新堀・十坂地区)が、高円宮賜杯第41回全日本学童軟式野球大会マクドナルド・トーナメントへの出場報告のため市役所を訪れました。



チーム創設以来、初めての全国大会出場。選手たちはそれぞれ全国大会へ向けての目標を語ってくれました。

## 8/2 カーボンニュートラル社会の実現

温室効果ガスを全体としてゼロにする「カーボンニュートラル」が、本市の地域経済にどういった変化や影響があるかについて考える機会として、カーボンニュートラルシンポジウムが行われました。経済産業副大臣江島潔氏のオンラインによる講演や関係者によるパネルディスカッションが行われました。



## 8/7 集まれ! 未来の保育士たち

保育士の仕事をよく知ってもらうため、酒田市保育の仕事まるわかりフェア2021が開催されました。参加者は実際に市内の保育園や認定こども園で働く保育士から経験



談を直接聞いた。仕事内容を熱心に質問したりしていました。参加者から現場の声が直接聞けてよかったなどの声がありました。

## 8/10 地域おこし協力隊着任

内郷地区に地域おこし協力隊として着任した土田克利さんの任用通知交付式が行われました。土田さんは本市出身。大阪府での勤務を経て、地域おこし協力隊として活動するた



めにUターンしました。今後は協力隊の活動を通して、食品ロスやSDGsなどの問題を解決していきたいと意気込みを語ってくれました。

酒田っ子

# すくすく子育て講座

第121回

「ママ、あのね」「パパ、きょうね」

東北公益文科大学  
名誉教授 國眼 眞理子 先生

「ママちゃんやカナちゃんには園や学校であったことをよく話します。ママやパパが何かをしながら聞いていると「ママ、聞いている？」「パパ、ちゃんと聞いて！」と要求することもしばしばです。

子どもは、自分が楽しかったことや自分が苦労したり工夫したりしてうまくできたことを、誰かに聞いてもらいたくて仕方がありません。「へー、おもしろいね」「よく知ってるね」「なかなか、やるね」とワクワクする気持ちを受け止めてもらおうと心が弾みます。

反対に、聞いてもらおうと思っただのに、素っ気ない対応だったり「もう少し頑張ったら」と言われたりするとがっかりします。一番褒めてほしいママやパパに、褒め言葉の代わりに「頑張って」と言われると、意気消沈します。大人は子どもを励ますつもりなのです。子どもには「認めてもらえない」「わかってくれない」「自分は

やっぱりだめだ」とマイナスの気持ちしか湧いてきません。「頑張れ」というのは「今の状態は、まだまだ不十分。満足せずにもっと励んで」というメッセージです。つまり「今のあなたを認めない」と言っているのに等しいからです。

また時折、大人との会話が指示や注意を受けるばかりという子がいいます。「手を洗った？」「うがいは？」「宿題やった？」「早く着替えなさい」「早くしないと遅れるよ」などです。忙しいといいつい言ってしまうがちですが、これらは大人からの一方的な声掛けで、会話ではありません。

子どものおしゃべりは、気持ちを受け止め、生きる力の土台である「自分を大切にしている気持ち」を育みます。また子どもが困ったときに、周りの大人にSOSを出しやすくあります。ちよっと手を休めて、子どものおしゃべりを楽しみませんか。

## さかたの旬 vol.89

旬のアジと野菜をたくさん使ったマリネは、栄養満点。甘酸っぱい味で、さっぱりと食べられます。

### アジのマリネ

揚げたて熱々のアジをマリネ液に浸すと、中まで味が染み込んでくさみのない仕上がりになります。



旬の食材を使った料理を酒田市食生活改善推進員がご紹介



#### 材料(4人分)

- アジ三枚おろし ……30<sup>グラ</sup>・8枚
  - 塩コショウ ……少々
  - 片栗粉 ……大さじ2
  - 玉ネギ ……1/2個
  - ニンジン ……1/4本
  - セロリ ……1/2本
  - パプリカ ……1/4個
  - ピーマン ……1個
- A
- だし汁 ……80<sup>ミリ</sup>
  - 砂糖 ……大さじ2
  - 酢 ……大さじ4
  - しょうゆ ……大さじ4
- 赤唐辛子 ……1~2本
  - サラダ油 ……適量

#### 作り方

- ①アジは塩を振り10分程度おき、水気が出たらキッチンペーパーなどで拭き取る。
- ②玉ネギは縦薄切り、ニンジンはせん切り、セロリは斜め薄切りにする。
- ③パプリカ、ピーマンは細切りにする。赤唐辛子は、輪切りにする。
- ④Aをひと煮立ちさせ、②・③を加え冷ましておく。
- ⑤アジに薄く片栗粉をまぶして170℃のサラダ油で揚げ、熱いうちに④に漬ける。
- ⑥器にアジを盛り、野菜をタレごとアジにのせる。



## RELAY COLUMN

2020年秋、日本ジオパーク委員として鳥海山・飛島ジオパークの再認定調査を担当しました。他のジオパークのお手本になる数々の取り組みに感動するとともに、山形・秋田両県にまたがるにも関わらず、4市町の連携がとても良いことに驚きました。連携の秘密はどこに？4人の首長さんとの面談の場で、率直に伺ってみました。

するとその秘密は「防災で、つながる力」にあることが分かりました。鳥海山の火山の防災対策をすすめようと国交省へのリコプターで4首長と一緒に視察した結果、この地域の防災力を高めるためジオパーク活動に取り組むことを話し合ったそうです。首長同士、自治体同士、住民同士が、つながり、協同して活動することで防災力を高め

日本海と大地がつくる 水と命の循環

鳥海山・飛島ジオパーク 第81回

## リレーコラム

園市交流観光課観光戦略係

☎26-5759



### 4市町の「つながり」を防災に



NHK放送文化研究所  
主任研究員  
日本ジオパーク委員会委員  
博士(環境学)  
山口 勝氏

ようというのです。

近年災害が相次いでいます。2020年に、最上川が氾濫。領域内には日本海東縁変動帯、庄内平野東縁断層帯があり、2019年、山形沖地震で津波注意報が発令されました。ジオパークと防災・危機管理部門の連携が今こそ必要です。「つながり」を世界に広げようとユネスコ世界ジオパークを目指すことになった鳥海山・飛島ジオパーク。

今一度「つながる力を、防災に！」期待しています。



▲4年に1度の再認定調査の様子  
(2020年10月)

# 月間#酒田みっけ大賞 発表!



7月の大賞

tsukasa.komatsubaraさん



ハッシュタグ

Instagram

「#酒田みっけ」を付けて、Instagramで酒田の魅力を発信しませんか。投稿写真の中から、毎月大賞を選定しています。

トワイライトタイムの  
グラデーションが美しい1枚!



## 応募方法

スマートフォンなどでInstagramのアプリをダウンロードし、酒田の魅力あふれる写真を撮影したら「#酒田みっけ」とつけて投稿してください。受賞者や写真を使用させていただく方には市公式アカウントからダイレクトメッセージを送ります。月間酒田みっけ大賞受賞者には、受賞回数に応じて粗品を差し上げています。

Instagram酒田市公式アカウントはこちら  
アカウント名 酒田市 (sakata\_city\_official)



園市長公室広報広聴係 ☎26-5706

# 新型コロナウイルス 感染拡大防止特別集中期間中 (9月12日(日)まで)

## 1 酒田市民の皆様へ

- ・ 県外、市外との不要不急の往来は**厳に控えてください**。(通勤、通学などを除く)
- ・ 外出は**普段の2分の1**に減らし、買い物も短時間で済ませてください。
- ・ 会食は**同居している家族**と行ってください。
- ・ やむを得ず、県外との往来や家族以外の人との会食を行った場合など、感染リスクが高い行動の後には、**家庭内でも不織布マスクを着用**してください。
- ・ **ワクチンを2回接種した方**も、引き続き不織布マスクを着用してください。

## 2 事業者の皆様へ

- ・ 県外への出張は普段の**2分の1**に減らし、オンラインの活用などを検討してください。
- ・ **在宅勤務(テレワーク)やローテーション勤務**など、人と人の接触の機会を減らす取組みを進めてください。
- ・ ドアノブ、手すり、スイッチ、トイレ、洗面所などの**共用部分をこまめに消毒**してください。
- ・ 体調が優れない人が、**気兼ねなく休み、医療機関を受診できる環境を整備**してください。

## 3 学校関係の皆様へ

- ・ 夏休みが終わり、学校の授業が開始されるにあたり、児童生徒の**健康観察を徹底**してください。
- ・ 部活動は、**自校内または市内に限定**し、他校との交流は控えてください。また、部活動前後での複数人による飲食は控えてください。
- ・ 文化祭、体育祭等の学校行事は、**一般公開はせず、他校との交流は控えてください**。
- ・ 県外への修学旅行は、**延期・変更**してください。

◆本メッセージは山形県知事と酒田市長が8月20日に発出した共同メッセージの抜粋です。

「おとまりかいて  
はなびがみれてうれしかったな」



認定こども園酒田幼稚園 めぐる あきら くん

ちびっこ  
ギャラビー

No. 191

酒田市役所 〒998-8540 山形県酒田市本町二丁目2番45号  
☎0234-22-5111(代表)  
FAX.0234-26-3688

八幡総合支所 〒999-8292 酒田市観音寺字寺ノ下41番地  
☎0234-64-3111(代表)  
FAX.0234-64-3110

松山総合支所 〒999-6861 酒田市字山田27番地の4  
☎0234-62-2611(代表)  
FAX.0234-62-2618

平田総合支所 〒999-6711 酒田市飛鳥字契約場30番地  
☎0234-52-3111(代表)  
FAX.0234-52-3116

本紙に関するご意見、  
ご要望をお寄せください。

酒田市長公室  
広報広聴係 ☎0234-26-5706(直通)  
FAX.0234-26-3688  
☑koho@city.sakata.lg.jp

交通事故防止の  
心がけ



夜光反射材は命のお守りです。  
積極的に活用しましょう。