

私の街 さかた

8.1

2014 | 平成26年
酒田市広報 No.211

エイッ! ヤー!!

7月18日、宮海海水浴場では翌日からのオープンに先駆け安全祈願とテープカットが行われ、西荒瀬保育園園児による太鼓の演奏が披露されました。



- 2 特集 「空き家」から「明き家」へ
- 6 Uターン就職希望者に求人情報などを配信
- 7 本橋・上田地区デマンドタクシー運行
- 10 平成27年 成人式

特集

「空き家」から「明き家」へ

近年、適正に管理されない空き家・空き地の増加が全国的に問題になっていますが、本市でも空き家などの増加に伴うさまざまな問題が発生しています。

放置された空き家は、建材の飛散などによる直接的な危険のほかにもさまざまな問題を引き起こし、周りに迷惑をかける危険な空き家になるケースが増えています。今回の特集では、空き家対策に取り組む団体の活動などを紹介し、空き家の適正管理と有効活用について考えます。

●お問い合わせ／市まちづくり推進課地域づくり係 ☎26-5725

酒田市の空き家の現状

本市にある空き家・空き地の件数は1千571件。そのうち草木が伸び放題になっているなどの「問題あり」は517件と全体の約3割を占め、さらに「危険性あり」はそのうちの123件を数えました。

※平成26年6月3日現在

空き家の管理は所有者の責任です

個人の財産は所有者が適正に管理することになっています。所有

する土地や建物が原因で第三者に被害を与えた場合は、その所有者や管理者、占有者が責任を負うことが法律で定められており、問題が発生した場合は原則として当事者間で解決することになります。

最近の例では、暴風により空き家の一部が飛散し、隣家の自動車に損害を与えてしまったこともあります。この例では、被害に遭ったのは自動車ですが、もしも人命に関わることになったら取り返しがつきません。

空き家などの管理や撤去、空き家が原因で生じた被害などに関し

●全国の空き家数の推移

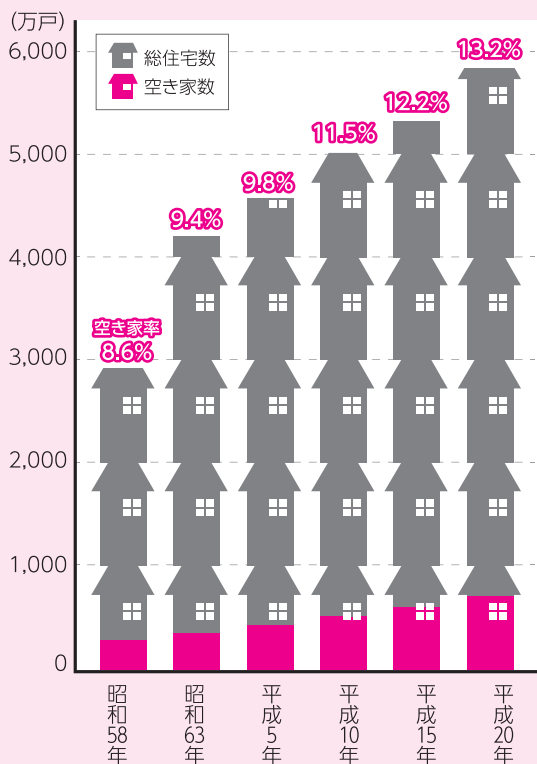

出典：総務省統計局「住宅・土地統計調査」

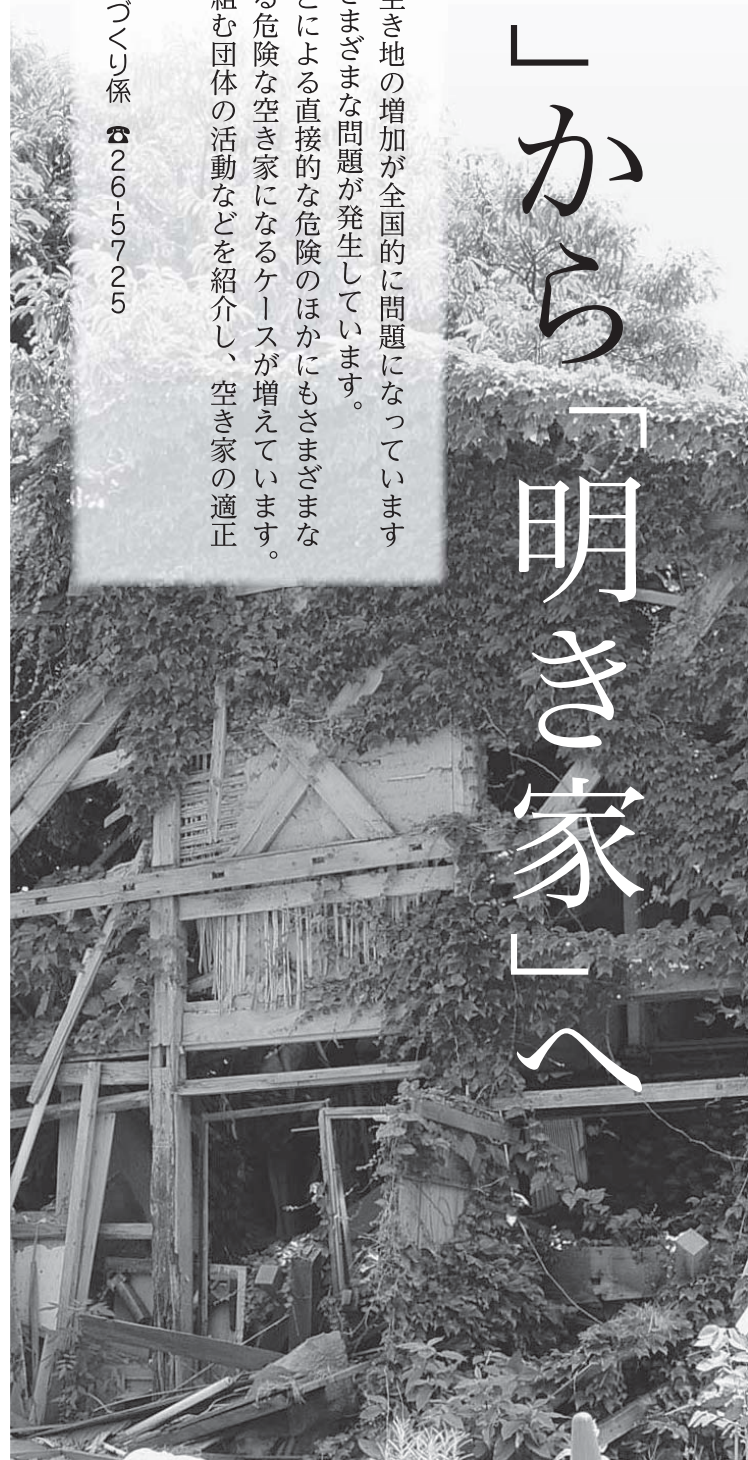

て、本市で対応することはありません。空き家が危険な状態にならないように、所有者が適正に管理しましょう。

空き家にするときは 近隣に連絡を

空き家にするときは、所有者が近隣住民や地元自治会などに連絡先を伝え、何かあったときは協力してその対応に当たるのが一般的です。しかし最近では、空き家などが危険な状態になったときに「所有者が分からない」「連絡が取れない」という市民からの相談が増加しています。

本市では、危険な状態の空き家に対して、登記簿などを参考に所有者へ文書を送付し、空き家などの適正管理をお願いしていますが、残念ながら理解してもらえない場合もあります。

空き家にするときは、隣近所や自治会などに一声掛け、もしものときのために連絡先を伝えておきましょう。

「ご存じですか？」空き家条例

平成24年7月1日から施行された「酒田市空き家等の適正管理に関する条例（空き家条例）」では、所有者などが空き家の適正な管理を行う責務を明確にするとともに、本市が所有者などに対して適正な管理を働きかける手続きを規定しています。

適正に管理されていないと判断した場合、市が所有者に対して、勧告や命令、氏名の公表などにより適正な管理を促します。

空き家は良好に管理されていれば 問題はありません

条例では、空き家が近隣住民や通行人に被害を及ぼす恐れがある場合の手続きを定めています。所有者などが適正に管理している空き家は問題ありません。

所有者などと地域の皆さんが協力して、安心して暮らせる地域を作っていきましょう。

●空き家に関して寄せられる主な苦情・相談



空き家を照らす光

酒田市空き家等見守り隊モデル事業

空き家などの調査や緊急時の見回り、所有者と自治会・近隣住民が連絡を取り合える関係を作るため、平成25年度は2自治会、本年度は3自治会の協力をいただき「酒田市空き家等見守り隊」を組織しています。



若竹町北部自治会長
齋藤一巳さん

平成23年に行った調査で、38件の空き家が地区内にあると分かり驚きました。調査や見守り活動を通してまとめた空き家データは、その後の状況などの情報を更新して、最新の状況を把握できるようにしています。

空き家条例が制定されてから、所有者だけでなく地区の人も空き家に関心を持つようになったと思います。空き家そのものはちゃんと管理されていれば問題ありませんし、まだ住める家も多いです。近年は6件の空き家に新しい住民が入り、うれしく思います。

空き家の見回りをするときには、できるだけ所有者の了承を得た上で、敷地内に入って危険な場所がないか点検しています。その際は帽子と腕章をつけ、家の前に「見回り中」の看板を立てて行きます。怪しまれないようにするためと、近所の人に関心を持ってもらう効果もあります。

モデル事業として活動してから、所有者と連絡を取りやすくなりました。これからは見守り活動を続けたいと思っています。



新堀地区自治会長(左から)
高橋義明さん(3区)、奥山満好さん(代表・4区)、
堀由吉さん(1区)、菅原幸太さん(2区)



小泉一区自治会長
佐藤修弥さん

見守り活動としては、夜間の見回りのほか、倒壊の恐れのある空き家を一部解体し、出た鉄くずを売って得た資金で倒壊防止措置を取った例もあります。

空き家に何か起きたときは、自治会で対処することになります。その際は所有者に書面で確認を取るようになっています。

空き家の所有者は県外在住の方が多く、近所に申し訳ないと思いつつも、様子を見に来られない人が多いようです。相談があればできる範囲でお手伝いしたいと思っています。

空き家を我が家に

夫の仕事の関係で酒田市に住むことになり、家族4人で暮らせる物件を探していたところ、みんなが一目で気に入ったこの家に決めました。築年数は古いですが、作りはしっかりしていますし、前に住んでいた方が大事に手入れされていたので、とても快適です。

昔からある家の入居者ということで、近所の方も気さくに声を掛けてくれますし、子どものことも地域全体で見守ってもらっている感じがして安心して暮らせます。この家に住めてよかった！と心から思っています。



阿部千尋さん(若竹町一丁目)

空き家を「売りたい」「買いたい」と思ったら…

酒田市空き家等ネットワーク協議会

売りたい
貸したい

買いたい
借りたい

解体したい
解体などの融資を
相談したい

相続、権利関係
などの手続きを
相談したい

宅地建物取引業協会酒田
☎26-4420

全日本不動産協会酒田
☎24-0003

◆売る・貸すの相談の際は、事前に登記簿謄本(全部事項証明)、固定資産税課税明細書を用意してください。

【解体】酒田建設業協会
☎33-0702

【融資】銀行などの金融機関
へ直接(酒田金融協会)

司法書士会酒田支部
☎43-4000
(高橋支部長事務所)

当協議会は、空き家などの売買、解体、相続などを扱う会員が集まり「売る・買う・解体する」などさまざまな問題を解決するためのお手伝いをしています。昨年度は94件の相談があり、そのうち15件が契約に結びつきました。

本年度からは空き家などを「買いたい」方の相談もお受けしております。何なりとご相談ください。



酒田市空き家等ネットワーク協議会
会長 鈴木憲一さん

◆上記以外の空き家に関する相談は、市まちづくり推進課地域づくり係 ☎26-5725 または各総合支所地域振興課へ。

空き家をリフォームして住むなら… こんな制度もあります

①住宅改善支援事業 貸し付け

改築・修繕・耐震改修工事などにかかる費用の一部を無利子で貸し付けします。
金額／20万円～400万円(工事費の8割)

②住宅リフォーム総合支援事業 助成

部分補強・省エネ化などのリフォームにかかる費用を支援します。
金額／5万円～40万円(工事費の2割)

③木造住宅耐震診断／ 木造住宅耐震改修支援事業 助成

耐震診断の実施と耐震改修工事にかかる費用を支援します。
金額／【耐震診断】費用の9割
【耐震改修支援】上限60万円または80万円
(診断結果により異なる。耐震改修工事費が20万円を超える工事の場合のみ工事費の2分の1以内)

④地域材利活用普及事業 助成

本市に住所のある方で、個人住宅の改築・修繕・耐震工事などを市内施工業者が酒田産木材製品を使って行う場合に、木材製品にかかる費用を支援します。
金額／上限10万円(費用の2分の1以内)

- ◆空き家の所有者で、市税などの滞納がなく、リフォーム後に居住する予定の方が対象となります。
 - ◆各制度の予算額に達した場合は受け付けを終了します。
 - ◆各制度との併用や重複利用をする場合は、金額の減額や対象外となることがあります。
- ☎①～③市建築課確認審査係 ☎26-5749、④市農林水産課水産林務係 ☎26-5753

UIJターン就職希望者に求人情報などを配信します (酒田市UIJターン人材バンク)

●お問い合わせ／市商工港湾課工業労政係 ☎26-5757

本市では、人口減少対策として若者の市内就職を促進し、企業の人材不足解消と産業振興を図るため、「UIJターン人材バンク（無料職業紹介所）」を開設しています。これは、市内企業と市内へのUIJターンを希望する求職者との雇用の橋渡しをするものです。

具体的には、登録したメールアドレスに求人情報などを配信します。また職務経験がある求職者については、市ホームページで情報を公開し、希望が一致した場合は面接日程の調整などを行いマッチングを図ります。

家族、友人や知人で、市内での就職を希望する市外在住の方がいましたら、ぜひ登録をお勧めください。また求人希望する企業の方はぜひ登録をお願いします。

登録できる人	酒田市内へのUIJターン希望者
配信内容	【職歴がある方】 ●市ホームページで登録情報を公開し、求人企業とのマッチングを図ります。 ●酒田地区の求人情報や就職に関する情報をメール(PDF形式)で配信します。 【職歴がない方】(大学生、短大生なども可) ●酒田地区の求人情報や就職に関する情報をメール(PDF形式)で配信します。
登録方法	市ホームページより登録票をダウンロードし、Eメールで送信してください▶Eメール/uij@city.sakata.lg.jp
配信する情報	求人情報(就業地が市内の正社員求人)、就職関係イベント情報など
配信開始日	平成26年9月上旬

酒田市雇用創造協議会 セミナー受講生募集

●お問い合わせ／酒田市雇用創造協議会事務局 ☎43-8755(平日午前8時30分～午後5時)

【求職者向け】

セミナー名	開催日	時間	内容	申込締切
就活サポートセミナー	8/21(木)	9:00～ 15:00	<ul style="list-style-type: none"> 企業が求める人材とは?採用の決め手とは?就職へ向けた第一歩の入門編講座 履歴書や職務経歴書の作成方法、個別指導による模擬面接で「就活」を幅広くサポート 	8/19(火)
ビジネススキル習得 セミナー 【パソコン実習あり】	8/11(月)、12(火)		<ul style="list-style-type: none"> 社会人必携の「ビジネスマナー」の基本を身に付けるための2日間 立ち居振る舞いや言葉づかい、電話応対などを、実践を交え習得する パソコンを使って、ビジネス文書の作成、電子メールの対応なども実習する 	8/7(木)
	8/26(火)、27(水)		8/22(金)	
コミュニケーション向上 セミナー	8/7(木)、8(金)		<ul style="list-style-type: none"> 昨今の採用選考で最も重要視される「コミュニケーション能力」の向上に特化したセミナー 性格診断エゴグラムで自分を分析し、長所も短所も仕事に活かそう コミュニケーションで重要な「聴くこと」と「伝えること」の手法を学び、対人能力を向上させる 	8/5(火)
	8/28(木)、29(金)		8/26(火)	
コンタクトセンター就職 支援セミナー 【パソコン実習あり】	8/19(火)～22(金)		<ul style="list-style-type: none"> BPO産業への理解を深める体験型業務シミュレーションセミナー 発音、言葉づかい、会話と傾聴、パソコン操作といった基本スキルの習得を目指す短期集中の4日間 	8/15(金)
サービス接遇セミナー	8/27(水)～29(金)	10:00～ 16:00	<ul style="list-style-type: none"> 身だしなみや話し方といったサービスの基本となる「接遇」、ロールプレイ実習によるクレーム対応、商業・経済専門用語の学習など、サービス業以外でも応用可能な実用的セミナー 「サービス接遇検定2級・3級」対応講座 	8/25(月)

対象／市内企業に就職や転職を希望する方、または本市で起業を検討している方(在職中の方も可)で、各セミナーを全日程受講可能な方▶**場所・駐車場**／申し込み時に必ず確認してください▶**定員**／各セミナー先着10人～20人程度(最少開催人数4人)▶**申し込み**／同協議会事務局へ ☎43-8755、☎22-7522、Eメールsakata-koyou@bz04.plala.or.jp

各種手当の支給と現況届

●お問い合わせ／市子育て支援課
家庭支援係 ☎26-5734、市福
祉課障がい福祉係 ☎26-5733、
各総合支所地域振興課健康福祉係

各手当が該当する方の口座に振
り込まれます。

●現況届の提出は忘れずに

該当者には提出書類を送付しま
す。現況届の提出がない場合、次
回以降の受給ができなくなります
ので、必ず提出してください。

手当の種類	支給日	現況届	
		提出期間	提出場所
児童扶養手当	8/8(金)	8/1(金) ~9/1(月)	市役所1階子育て支援課家 庭支援係、各総合支所地域 振興課健康福祉係
特別児童扶養手当	8/11(月)	8/11(月) ~9/10(水)	市役所1階福祉課障がい福 祉係、各総合支所地域振興 課健康福祉係
特別障害者手当	8/8(金)		
障害児福祉手当・福祉 手当(経過措置分)			

10月2日から本橋・上田地区と市街地の拠点を結ぶ デマンドタクシーが運行します

●お問い合わせ／市商工港湾課商業振興係 ☎26-5756

デマンドタクシー(福祉乗合タ
クシー)は乗り合いの予約型公共
交通で、指定地区に在住の方で、
運行日に予約した方の乗り合わせ
乗車になります。一人で乗降でき
る方であればどなたでも利用でき
ます。

現在、新堀・広野・中平田・東
平田・北平田・西荒瀬・南遊佐地
区、松山地域で運行しており、10
月2日から新たに運行区域を拡大
します。

新たに運行する地区／本橋地区、
上田地区

運行日／火曜日・木曜日・金曜日
運行時間／市街地拠点行き／午前
8時、10時、午後1時、3時(自
宅行き)午前11時30分、午後2時、
4時、6時

対象／運行地区に在住し本市デマ
ンドタクシーに利用登録した方
登録申請／〒998-0044、
酒田市中町二丁目5-10、酒田市
商工港湾課へ直接または郵送

◆新たに運行する本橋・上田地区
の各世帯には9月初旬に登録申請
書を配布します。登録用紙は商工

港湾課にあるほか、市ホームページ
からもダウンロードできます。
利用方法／乗車希望日の14日前か
ら運行の2時間前までに予約受付
センターへ電話で予約。ただし午
前8時前は、前日の午後5時まで
予約

◆団体などの利用はできません。
変更・取り消し／運行時刻の1時
間前までに予約受付センターに電
話で連絡。ただし午前8時前は前
日の午後5時まで連絡

料金／片道500円
予約先／予約受付センター ☎2
2-2232
予約受付時間／午前7時30分〜午
後5時

◆新たに運行する本橋地区・上田
地区の皆さんには、別途概要を掲
載したお知らせを配布しま
す。また同地
区の地元説明
会日程は8月
中旬に改めて
お知らせしま
す。



市街地乗降場所11か所	
日本海総合病院	酒田医療センター
中町	JR酒田駅
文化センター 正面口	東中の口
亀ヶ崎小学校前	亀ヶ崎6丁目
東泉町2丁目	ゆたか1丁目
旭新町	



片道料金500円

運行

福祉乗合バスの路線廃止について

福祉乗合バス(るるんバス)
路線で、利用者が少ない八幡日本
海総合病院線を廃止します。廃止
日時は9月30日(火)の定時路線運行
終了後となります。

6月14日開催 酒田市民公開講座「胃がんとピロリ菌—胃がん予防の時代へ—」で質問のあった項目への回答

●お問い合わせ／市健康課成人保健係 ☎24-5733

ピロリ菌の生態に関する質問

Q1 ピロリ菌が原因となる胃がん以外の病気は？

A1 ピロリ菌による胃がん以外の病気は、胃潰瘍、十二指腸潰瘍、特発性血小板減少症、胃MALTリンパ腫、胃ポリープ、鉄欠乏性貧血などがあります。

Q2 ピロリ菌が胃で生き続ける理由は？

A2 ピロリ菌はウレアーゼという酵素を持っており、尿素を分解して炭酸ガスとアンモニアを産生します。このアルカリ性のアンモニアが胃酸を中和し、ピロリ菌は生き延びることができるわけです。

Q3 ピロリ菌を含む井戸水でも煮沸消毒をすれば死滅しますか？

A3 煮沸消毒で死滅します。

ピロリ菌除菌療法に関する質問

Q1 ピロリ菌の除菌療法の効果は？

A1 除菌効果は1次除菌で80%、2次除菌では90%です。1次除菌で効果がなく2次除菌を行った方を含めると、ピロリ菌陽性者の99.4%が除菌されています。

Q2 除菌療法の副作用はありますか？

A2 最も多い副作用は下痢症状です。軟便になった方も含めると2割くらいの頻度です。1日に5回以上の下痢や腹痛などがあった場合は、服薬を中止し医療機関を受診してください。また、じんましんや発疹などのアレルギー症状が約3%の方々に現れます。症状が現れた場合は、服

薬を中止し医療機関を受診してください。他には味覚異常が出るがありますが、服薬を終了すると改善します。

Q3 ペニシリンアレルギーの方の除菌療法は？

A3 1次除菌と2次除菌の場合、いずれもペニシリンが含まれています。ペニシリンにアレルギーがある方はペニシリン以外の抗生剤の組み合わせで除菌をします。ただし、この場合には保険適用にならないので、自由診療で行います。

Q4 除菌療法の時の注意点は？

A4 1次除菌と2次除菌の服薬中はタバコを吸わないでください。タバコによって胃粘膜の血流が減少して薬剤の効果が薄れるからです。

2次除菌の服薬中は飲酒をしないでください。腹痛、嘔吐、ほてりなどの副作用が現れることがあります。

また服薬は飲み忘れがないように、必ず1週間続けてください。飲み忘れると弱ったピロリ菌が再び元気を取り戻し消滅しないからです。

Q5 ヨーグルトなどに含まれる乳酸菌は効果ありますか？

A5 ヨーグルトなどに含まれる乳酸菌単独ではピロリ菌の菌量が減少しても、除菌される可能性はほとんどないようです。

ピロリ菌除菌後の再感染について

ピロリ菌の感染は、胃粘膜の胃酸分泌の働きが完成する5歳以上の方は、一度除菌すれば再感染することはほとんどありません。

災害廃棄物の処理に関する測定結果について

●お問い合わせ／市環境衛生課管理係 ☎31-0933

市では、平成24年12月28日をもって災害廃棄物の受け入れを終了しましたが、酒田地区広域行政組合最終処分場(埋立地)および周辺地域における放射線量などの測定を継続し、安全性を確認しています。測定結果は下表の通りです。この結果は、市ホームページでも公表しています。

1.最終処分場における測定結果

(1)地下水、放流水の放射性物質濃度

単位：ベクレル／リットル

月日	測定地点	セシウム134	セシウム137	合計	基準値 ^{※1}
					(セシウム134濃度÷60) +(セシウム137濃度÷90) ≤ 1
7/10	地下水 ^{上流}	不検出	不検出	不検出	
	地下水 ^{下流}	不検出	不検出	不検出	
	放流水	不検出	不検出	不検出	

(2)空間放射線量率

単位：マイクロシーベルト／時間

測定地点(高さ1m)	6/23	6/30	7/8	7/14	7/22	基準値 ^{※1}
敷地境界(4地点)	0.04~0.05	0.04~0.05	0.05	0.04~0.05	0.04~0.05	0.19以下
バックグラウンド ^{※2}	0.05	0.04	0.05	0.04	0.05	

2.最終処分場周辺地域における測定結果

空間放射線量率

単位：マイクロシーベルト／時間

測定地点(高さ1m)	6/25	7/8	7/23	基準値 ^{※1}
大平公会堂	0.04	0.05	0.05	0.19以下

※1 基準値／「災害廃棄物等の山形県内への受け入れに関する基本的な考え方」に示されている値

※2 バックグラウンド／自然放射線量を示し、敷地内で災害廃棄物の影響を受けない十分に離れた地点

「山形県コホート研究」にご協力ください

●お問い合わせ／山形大学医学部メディカルサイエンス推進研究所ゲノムコホート研究部コホート推進ユニット
☎023-628-5356、☎023-628-5197、酒田分室 ☎28-8262

「山形県コホート研究」は、日本人の死因の上位を占める生活習慣病やがんなどの病気の発症や進行に食事・運動・飲酒・喫煙などの生活習慣と、体質（遺伝的素因）がどのように作用して病気を引き起こしているのかを理解し、個人の体質に合わせた「オーダーメイド医療」の実現を目指す研究です。本市では平成23年から特定健診の会場において市民の皆さんに協力いただいています。

本年度は、市内32の特定健診会場で研究への参加をお願いしていますので、ぜひご協力をお願いします。

Q1. 「コホート」ってなんですか？

A1. 市や地域など地理的な条件下で一定期間調査を続け、病気の発症の調査、比較研究を行うことです。

Q2. 具体的にどのように「研究に協力」するのでしょうか？

A2. 血液や尿などの検査のほか、アンケート調査、追跡調査に協力いただいています。これらのデータをたくさん収集し、生活習慣に加えて体質（遺伝的素因）について調べ、病気との関係を明らかにすることが目的です。

Q3. 一度協力しても途中でやめられますか？

A3. はい。いつでもやめることができます。ただし研究同意を撤回するための簡単な手続きがあります。

Q4. 研究に時間がかかるそうですが、何年くらいかかるのですか？

A4. 長期間追跡調査を行うことによって初めて結果が出るので、最低でも10年をはかかると考えています。生活習慣がどのような病気の発症と関連するかについては、十分な追跡期間が必要になります。

Q5. 個人情報が入らないか心配です。

A5. 解析結果はすべて個人が特定できないように匿名化して保管・管理しますので安心してください。

Q6. どのくらいの方が協力しているのですか？

A6. 平成26年6月現在、山形県では17,760人、酒田市では3,556人の方に協力いただいています。健診を受けた方の約70%に協力いただいています。

日本海総合病院・酒田医療センター職員採用試験のお知らせ (平成27年4月1日採用)

●お問い合わせ／地方独立行政法人山形県・酒田市病院機構法人管理部総務課 ☎26-2001

職種	人数	受験資格	採用試験	申し込み
事務職 (経験者)	若干名	昭和50年4月2日から昭和60年4月1日に生まれた方で、大学を卒業し、同一の事業所(病院事務に限らない)に5年以上継続して勤務した経験を有する方 ◆経営企画、医事、防災・危機管理などの業務を担当予定	【1次】書類選考 【2次】期日／11月1日(土)(1次試験合格者に通知)▶場所／日本海総合病院▶科目／小論文、面接試験 【3次】期日／11月22日(土)(2次試験合格者に通知)▶場所／日本海総合病院▶科目／面接試験	8月18日(月)～9月5日(金)の午前8時30分～午後5時15分(土曜・日曜日を除く)に受験申込書に必要事項を記入し、〒998-8501、酒田市あきほ町30、地方独立行政法人山形県・酒田市病院機構法人管理部へ郵送または持参 ◆受験案内、受験申込書は日本海総合病院および酒田医療センターにあるほか、病院機構ホームページからもダウンロードできます。

◆8月3日(日)午前8時～黒森歌舞伎の衣装の虫干しが黒森日枝神社境内演舞場で行われます(晴天時のみ)。

月	日時(場所)	名称	備考	月	日時(場所)	名称	備考
8月	7日(木)午後7時30分～8時ごろ(克雪センター前)、14日(木)午前9時～正午ごろ(梅林寺)、17日(日)午後7時30分～8時ごろ(梅林寺)、27日(水)午後7時30分～8時ごろ(薬師神社)	青沢獅子踊	市指定文化財	8月	15日(金)午前10時～正午ごろ(新山神社)	新山延年舞	県指定文化財
	9日(土)・10日(日)午後7時～7時30分ごろ(新町稲荷神社)	新町稲荷神社獅子舞			15日(金)午後7時～9時ごろ(本楯大物忌神社)	鹿子踊り	
	13日(水)午後5時～6時ごろ(桜林山神社・林秀寺)	桜林獅子踊	市指定文化財		16日(土)午後4時～式三番叟(黒森日枝神社)	黒森歌舞伎	県指定文化財
	14日(木)午前8時30分～午後6時ごろ(三神社ははじめ上宿13か所)	福山神楽	市指定文化財		20日(水)午後7時～(皇大神社能楽堂)	松山能	県指定文化財
9月				7日(日)午後7時～9時30分ごろ、8日(月)午後1時～2時30分(楯橋玉池神社)	楯橋神代神楽	市指定文化財	
				14日(日)午前8時30分～午後4時(地域内各家庭回り)、午後5時～6時(亀ヶ崎八幡神社)	亀ヶ崎八幡神社獅子舞		

その土地の人たちが伝えてきた、素朴な芸能。市民俗芸能保存会に加入している団体の上演日程をお知らせします。市内各地でご覧いただけます。

夏の民俗芸能能力レンダー
●お問い合わせ／市社会教育課
文化財係 ☎24-29994

東北公益文科大学 市民大学 講座(夜の部) 受講者募集

●お問い合わせ／市社会教育課
社会教育係 ☎24-22993、
☎24-5780

日時／9月4日(木)、9月18日(木)、
10月2日(木)、10月9日(木)、10月23
日(木)の午後7時～8時30分

場所／総合文化センター

対象／全回受講できる方(市民以
外の方も可)

定員／先着50人

内容／「あなたの夢を実現しよ
う」—あなたが自分らしく輝くこ
とが魅力ある町づくりにつながり
ます—(ワークショップ・ディス
カッション形式)

講師／中原浩子氏

費用／500円(1回目の講義時
に持参)

申し込み／8月22日(金)まで、総合
文化センター内、同課へ直接また
は電話。郵送・ファクシミリの場合
は、住所、氏名、年齢、性別、
職業、電話番号、昨年までの受講
の有無を記入し、〒998-000
34 酒田市中央西町2-59 酒田
市社会教育課「市民大学講座担
当」へ

◆昼の部は終了しています。

平成27年 成人式

●お問い合わせ／市社会教育課
社会教育係 ☎24-22993

期日／平成27年1月11日(日)

時間／「受け付け」午後0時30分～
1時20分 「記念式典」午後1時30
分～(45分程度)

場所／希望ホール

対象／平成6年4月2日～平成7
年4月1日生まれの方

◆案内はがきは、現在本市在住お
よび中学卒業時本市に在住してい
た方に、11月中旬に発送予定です。
◆本市出身者であれば、就職や進
学などで市外に居住している方も
参加できます。

◎平成27年 成人式実行委員募集

成人式の企画運営をしていただ
く新成人の方を募集します。

活動日時／9月中旬～平成27年1
月の午後7時～9時(月2回程
度)と成人式当日

場所／主に総合文化センター

対象／本市在住の平成27年成人式
対象者

定員／10人程度(多数の場合は選
考)

申し込み／8月22日(金)まで総合文
化センター内、市社会教育課社会
教育係へ

「安全と安心のまち酒田」市民大会 最優秀作品標語を 紹介します

●お問い合わせ／市まちづくり推進課
市民相談室 ☎26-5726

◎暴力追放の部

【小学校部門】

やめようよいじめは心に
ささるヤリ

大久保勇利さん(亀ヶ崎小6年)

【中学校部門】

注意して救ってくれる真の友

小寺真依さん(四中1年)

【高校部門】

暴力は人間関係が壊す

今野紫苑さん(酒田西高定時制1年次)

【一般部門】

支え合う笑顔繋がるおらが町

武田末吉さん(東大町)

◎交通安全の部

【小学校部門】

まだ行けるそんな気持ちに
ブレーキを

齋藤優聖さん(若浜小1年)

【中学校部門】

やめようよながらスマホは
事故のもと

佐原朱音さん(四中1年)

【高校部門】

今見るの?あとでじゃダメなの?
そのスマホ

飯塚百佳さん(酒田南高3年)

【一般部門】

あつ危ない!その運転ごももの手
本になりますか?

久松登代子さん(錦町)

酒田黒ひょうせん米推進事業

「26年産米」エントリー募集

●お問い合わせ／市農政課
米政策推進係 ☎26-5751

対象／今年度米の直接支払交付金
の申請を行っている市内在住農業
者や農業組織が生産した米
品種／つや姫、はえぬき、ひとめ
ばれ、コシヒカリ

審査／後口提出されるサンプル米
の成分分析結果または入庫時の成
分分析結果に基づき審査

認証／各品種食味値78点以上の生
産者に酒田市認証を授与。認証さ
れた品種の一等米は、黒ひょうせ
ん認証米として販売することがで
きる

表彰／各品種第1位に商品券2万
円分

申し込み／9月1日(月)まで備え付
けの所定応募用紙に必要事項を記
入し、市役所3階農政課米政策推
進係、J A
営農窓口な
どへ持参



夏まつり みんなで出掛けよう!



商店街の夏まつり

●お問い合わせ／中心市街地まちづくり推進センター ☎26-5821

◎2014酒田駅前夏まつり

日時／8月7日(木)午後5時30分～8時▶場所／酒田駅前通り▶内容／バンドステージ、ビアガーデン、納涼屋台、大ビンゴゲームほか

☎酒田駅前商店街振興組合 ☎24-1139

◎たくみ銀座 飲んで食べてぐるぐるタクミ夏まつり

日時／8月9日(土)午後5時～8時30分▶場所／たくみ銀座通り(パイレーツビル前)▶内容／スターダストクラブバンド(オールディーズバンド)野外演奏、ビアガーデン屋台村、コスプレイヤー集合

☎たくみ銀座商興会、井筒 石寺 ☎24-1422

◎中通り縁日まつり

日時／8月14日(木)午後1時～9時▶場所／中央公園、中通り商店街▶内容／働く車大集合、流しそうめん、ちびっ子花火大会、屋台、ビアガーデンほか

☎中通り商店街振興組合 ☎21-2601

◎中和会ふるさと縁日まつり

日時／8月14日(木)午前11時～午後8時30分▶場所／中町モール▶内容／縁日子どもまつり、縁日屋台、ビアガーデン、「風の会」太鼓演奏ほか

☎中町中和会商店街振興組合 ☎22-1555

◎酒田灯籠まつり

日時／8月14日(木)午後2時～8時30分▶場所／大通り商店街、大通り公園、大通り緑地▶内容／光の川2014(約1,000個の灯籠展示)、オープニングセレモニー(午後6時～小学生による獅子舞・天狗舞・北前太鼓演奏、点灯式)、ヨーヨー祭り、コリントゲーム、バルーンほか

☎大通り商店街振興組合 ☎22-4373

玉簾の滝ライトアップ

●お問い合わせ／八幡総合支所建設産業課産業係 ☎64-3115

玉簾の滝を下記の期間ライトアップします。幻想的な雰囲気をお楽しみください。

日時／8月12日(火)～19日(火)の日没～午後10時▶場所／升田地区



第38回八幡の夏まつり

●お問い合わせ／八幡総合支所建設産業課内、八幡地域観光物産事業実行委員会事務局 ☎64-3115

場所／八幡タウンセンター前特設広場

◎ちびっ子金魚のつかみどり(雨天決行)

日時／8月14日(木)午後3時～4時▶対象／小学生以下(幼児は保護者同伴)

◆プールには裸足で入り、金魚は一人3匹まで。

◎ヨイヨイまつり

日時／8月14日(木)午後5時30分～8時▶内容／ステージでの歌と踊り、花火の打ち上げ

◆雨天時は八幡タウンセンターでステージ発表のみ。

城下町まつやま「夏ものがたり」

●お問い合わせ／松山総合支所建設産業課内、夏ものがたり実行委員会 ☎62-2611

◎絵灯ろう展示

期日／8月9日(土)～20日(水)▶点灯時間／午後7時～9時▶場所／松嶺地区上堰周辺

◎まつやまナイトバザール

日時／8月9日(土)午後5時～8時▶場所／松嶺地区字本町地内(県道を通行止めにして行います)▶内容／売店・ビアガーデンなど

第28回庄内ひらた目ん玉夏まつり

●お問い合わせ／酒田ふれあい商工会内、庄内ひらた目ん玉夏まつり実行委員会 ☎52-3012

日時／8月14日(木)午後4時～▶場所／ひらたタウンセンター北側広場▶内容／一輪車演技、似顔絵「とらまる」、ジャグラー「ハックルベリー」、盆踊り、花火の打ち上げ

◆雨天の場合、花火は18日(月)に順延、再順延は19日(火)。時間はいずれも午後8時～。

月の能 皇太神社奉納「松山能」

●お問い合わせ／松山総合支所建設産業課産業係 ☎62-2611

日時／8月20日(水)午後7時～▶場所／皇大神社能楽堂(字本町)▶演目／能「大江山」、狂言「千鳥」▶費用／無料

お知らせ

市職員採用試験

募集職種・採用予定人員／①行政（高校卒業程度）・若干名 ②土木（高校卒業程度）・若干名 ③保健師・1人 ④理学療法士・1人
採用予定日／平成27年4月1日
申し込み／8月15日(金)(必着)まで
 市役所2階総務課へ郵送または持参
詳しくは本紙7月16日号をご覧ください
 になるか、同課 ☎26-5702
 へ問い合わせてください。

やすらぎ霊園行き臨時バスの運行

運行日／8月13日(水)▼**経路**／庄交ターミナル～総合文化センター～霊園～中町～庄交ターミナル(曙町の明日葉前からは霊園へ直行。これ以外の停車場所は問い合わせてください)▼**定員**／27人▼**運賃**／全線均一料金で往復大人800円、小学生以下400円▼**募参時間**／50分間

復路		往路		発着場所	
庄交ターミナル着	やすらぎ霊園発	庄交ターミナル発	やすらぎ霊園着	1回目(午前)	2回目(午後)
午後0時19分	午前11時50分	午前10時30分	午前11時	午後3時	午後3時30分
午後4時49分	午後4時20分	午後4時30分	午後3時30分		

閩市環境衛生課管理係 ☎31-0933

酒田地域七夕・お盆供物の臨時収集

収集日時／8月7日(木)、16日(土)の午前6時30分～8時

臨時集積場	
若竹町一丁目港南公園西、鶴岡信用金庫若竹町支店南向角(若竹町二丁目若竹派出所裏、本町一丁目山居橋前、旧酒田商業高校体育館脇、酒田郵便局脇、浜田二丁目JR酒田運輸区脇(旧国鉄運輸区脇)、千日町公園前、光ヶ丘二丁目旧国立倉庫前、光ヶ丘四丁目光ヶ丘公園トイレ脇、船場町資源ステーション前(旧国際交流サロン前)、西野町酒田健康生活協同組合角(旧在宅介護支援施設にじの輪角)、宮野浦学区コミュニティ防災センター駐車場、四ツ興野皇太神社裏、東禅寺コミュニティ防災センター駐車場、富士見学区コミュニティ防災センター駐車場、東泉町二丁目北部公園入口ステーション	

◆七夕の竹は、1坪程度の長さに切り、しばって燃やすごみの収集日にごみステーションへ出して可。
 閩市環境衛生課管理係 ☎31-0933

酒田市観光物産館(山居倉庫 酒田夢の倶楽部)の開館時間の変更

期間／8月2日(土)～17日(日)▼**開館時間**／午前9時～午後6時30分

閩市観光振興課観光交流係 ☎26-5759

光ヶ丘プール無料開放

日時／8月17日(日)午前10時～午後6時

◆当日は午後6時で閉館します。
 ◆屋外プール利用期間は、8月24日(日)まで。

閩光ヶ丘プール ☎33-0170

市施設の臨時休館

施設名	休館日	問い合わせ
希望ホール	8月13日(水)	市文化スポーツ振興課芸術文化係 ☎26-5778
総合文化センター(中央図書館・児童図書室含む)	8月13日(水)	☎24-29992 ☎24-29996
市立図書館松山分館	8月13日(水)～15日(金)	☎61-4365
升田児童館	8月13日(水)	子育て支援課(交流ひろば内) ☎26-58996

日本年金機構からのお知らせ

東日本大震災により被災された方の国民年金保険料の免除期間が延長されています。申請は毎年必要ですので、該当する方で申請がまだの方は申請してください。

対象／平成23年3月11日時点で福島県内の次の市町村に住所を有していた方(田村市、南相馬市、伊達郡川俣町、双葉郡広野町、楡葉

ペットの飼育はマナーを守って

犬や猫に関するトラブルが増えています。その多くは鳴き声やふん尿被害などに関するものです。

ペットは飼い主にとっては大切な家族ですが、飼い方によっては周囲に迷惑をかけることもあります。飼い主としてマナーを守り、責任を持って管理しましょう。

- 散歩のときはリードにつなぎ、ふん尿の後始末をする
- 無駄吠えをさせない
- 猫は室内で飼う
- 野良猫への無責任な餌やりはしない

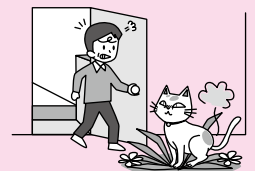

閩市環境衛生課環境保全係 ☎31-0933

町、富岡町、川内村、大熊町、双葉町、浪江町、葛尾村、相馬郡飯館村)▼**対象保険料**／平成26年7月分～平成27年6月分(学生納付特例は平成26年4月分～平成27年3月分)▼**免除受付可能期間**の拡大／平成26年6月以前の保険料(2年1か月前までの分)についても免除や学生納付特例を随時受

け付けしています(平成26年4月改正) ▼申請/市国保年金課国民年金係 ☎26-5728 または鶴岡年金事務所へ ☎0235-2315040

飛鳥観光用自転車の更新

夏の観光シーズンに向け、20台を更新しました。新しい自転車では島内を見学してください。

岡市観光振興課観光交流係 ☎26-5759

眺海の森天体観測館夏の特別開館

日時/8月12日(火)~14日(木)の午後7時30分~9時30分 ▼入館料/一般100円、小中高生50円

◆夜間開館時は大型望遠鏡を用いた天体観測ができます。

●公園を利用される皆さんへ

夏休み期間に入り公園の利用増加が見込まれます。遊びが高じて事故やけが、火災につながる恐れがあります。お互いにルールを守り、快適に公園を利用しましょう。また地域や各家庭でも呼び掛けに協力をお願いします。

- 近隣に迷惑を掛ける遊びや行いはしない
- 樹木や工作物に登るなどの危険な遊びはしない
- 指定された公園以外で野球やサッカーなどはしない
- 公園駐車場以外への自動車やバイクなどの乗り入れはしない
- 夜遅くまでの利用はしない
- 花火は確実に消火できる備えをして行う
- 打ち上げ花火や爆竹などはしない
- 遊んだ後はきちんと片付ける

◆施設に破損があった場合は市都市計画課公園緑地係 ☎26-5745へ連絡してください。

岡眺海の森天体観測館 ☎6114012、眺海の森さん ☎6212633

東北公益文科大学メディアセンターの開館時間変更と休館

8月6日(水)~9月17日(水)までの同大学の夏季休業期間中は、次の通り開館および休館します。

開館	休館
月曜~金曜日 午前10時~午後6時 土曜日 午前9時~午後4時30分	日曜日、祝日 8月25日(月)~27日(水)

岡東北公益文科大学メディアセンター ☎4111177

募集

応急手当普通救命講習会

日時/9月7日(日)午前9時30分~

午後0時30分 ▼場所/消防署西分署(大浜二丁目) ▼対象/どなたでも ▼定員/先着30人 ▼内容/心肺蘇生法と大出血時の止血法、自動体外式除細動器(AED)の使い方(講習終了後、普通救命講習修了証を交付) ▼講師/応急手当指導員 ▼持ち物など/筆記用具、動きやすい服装 ▼費用/500円(テキスト代、教材費) ▼申し込み/8月18日(月)まで酒田地区広域行政組合消防署 ☎23-3131、または最寄りの消防署へ

◆申込書は、酒田地区広域行政組合消防署ホームページからダウンロードできるほか、最寄りの消防署にもあります。

あきらちゃん&コロケくんはあと♡ほっとコンサート2014参加者

日時/8月24日(日)「1回目」午前10時30分~11時30分(10時開場)「2回目」午後2時~3時(1時30分開場) ▼場所/公益ホール(飯森山三丁目) ▼対象/小学生以下の子どもとその保護者 ▼定員/各回先着500人 ▼費用/1席100円(2歳以上は1席) ▼申し込み/8月4日(月)~22日(金)に費用を添えて、親子ふれあいサロンまたは各支援センター(酒田・八幡・松

山・平田)へ(電話申し込み不可) 岡親子ふれあいサロン ☎26-5613、酒田子育て支援センター ☎33-2444

「ゴールドラッシュ!みわくのコーン収穫隊」参加者

酒田市グリーンツーリズム推進協議会主催事業

日時/8月7日(木)午後1時~集合場所/西荒瀬コミュニティ防災センター(集合後畑まで移動) ▼対象/どなたでも ▼定員/先着15人 ▼内容/トウモロコシ収穫体験(トウモロコシのおやつ・土産付き)、講師のお話 ▼費用/1千円 ▼申し込み/8月4日(月)午前9時~7日(木)午前11時に市農政課総合農政係へ ☎26-5792

ニースポーツ講習会参加者

種目/①スポレック ②カローリング ▼日時/8月20日(水)午後7時~9時 ▼場所/市体育館 ▼定員/①②各先着50人 ▼費用/無料 ▼申し込み/電話で市文化スポーツ振興課スポーツ振興係へ ☎26-5782

◆定員に達していない場合、当日会場での申し込みも受け付けます。

庄内浜で遊ぶプロジェクト
塩作り体験・マリナーアート製作
体験参加者

期日／8月10日(日)▼時間／①塩作り体験 午前10時～正午 ②マリナーアート製作体験 午後2時～3時▼場所／宮海海水浴場▼対象／どなたでも(ただし小学生以下は保護者同伴必須)▼定員／①先着50人 ②先着40人▼費用／無料(駐車場利用者は清掃協力金別途)▼申し込み／8月8日(金)まで①②の別、参加者の氏名・年齢・電話番号、同伴者の氏名・年齢を記載し、ファクシミリで宮海海水浴場へ 02477707

宮海海水浴場、高橋 090-236515300、市観光振興課観光交流係 ☎2615759

城下町歩き 「ぶらり古地図探訪と松山能見学」参加者

日時／8月20日(水)午後3時～9時
▼集合／市民健康センターまたは庄内みどり農協松山支店駐車場▼対象／どなたでも▼定員／先着20人▼内容／松山観光ボランティアガイドの案内による町歩き、皇太神社奉納「松山能」の見学など▼費用／2千円(夕食代など)▼申

し込み／8月11日(月)まで松山総合支所建設産業課内、松山地域観光物産事業実行委員会へ ☎6212611

とびしま検査期間の貨物船賃貸者

定期船「とびしま」の船舶検査修繕期間に貨物船を賃貸可能な方を募集します。

借上期間(予定)／9月11日(木)～11月4日(火)(荒天時欠航)▼運航区間／酒田港～飛鳥勝浦港▼運航回数／1日1往復▼運航速度／約2時間で酒田港～飛鳥勝浦港を運航可能な船▼貨物／総重量1・5トまで積み込むことができる船(積載部上に屋根などの工作物がないもの)▼その他／船員(船長)付き(両港での荷役は市定期航路事業所対応)、船舶保険の加入および船舶検査証書の諸手続きは船主側、燃料は同事業所で負担▼申し込み／8月11日(月)まで市定期航路事業所へ ☎2213911、02213912

ひらたタウンセンター 筋力トレーニング器具利用講習会

日時／8月6日(水)、9月9日(火)の午前9時～11時▼対象／高校生以上▼定員／各日先着20人▼持ち物／筆記用具、内スツク▼費用／5

10円▼申し込み／講習会開催日の前日まで、平田総合支所地域振興課健康福祉係へ ☎5213911

この夏はじめる・体感ポルダリング☆講座参加者

日時／8月28日(木)、9月4日(木)の午後7時～9時▼場所／ボルダリングジム・キーストーン(西羽町)▼対象／本市在住または勤務先のある中学生～45歳の方▼定員／先着10人▼内容／壁に付けた人工の岩壁をよじ登るスポーツ、ポルダリングの体験講座▼講師／渡邊康弘氏▼費用／2千円(保険料、会場使用料)▼申し込み／8月8日(金)午前10時～総合文化センターへ費用、高校生以下は保護者の同意書を添えて直接(電話申し込み不可)

◆受講希望者が5人未満の場合は開催を中止する場合があります。 024-2993

星と炎が二人を照らす 土器どきっ！縄文婚活事業参加者

日時／①8月24日(日)午後1時30分～②9月20日(土)午後6時～(全2回)▼場所／①ひらた生涯学習センター ②高畑山村広場(田沢)▼対象／独身の男女で全回参加可

能な方▼定員／男女各先着10人▼内容／縄文土器の作成・野焼き、参加者交流会など▼費用／男性3千500円、女性3千円(材料代など)▼申し込み／8月8日(金)まで電話か直接、平田総合支所地域振興課地域振興係へ ☎5213910

◆女性2人以上のグループは1人500円割引。
◆内容など詳しくは市ホームページをご覧ください。

催し

2014酒田希望音楽祭 街かどコンサート開催

日時／8月9日(土)午前11時～午後3時▼場所／マリオン5清水屋▼内容／邦楽(三味線)、児童合唱、アンサンブル、バンド演奏など▼費用／無料
02615778

展示

酒田市美術館

会期中無休 ☎3110095

◆文化人・芸能人の多才な美術展
2014「9月7日(日)まで」(裏表

紙参照)

土門拳記念館

会期中無休 ☎311-0028

◆古寺巡礼―第二集より― ◆こどもたち ◆第33回土門拳賞受賞作品展 桑原史成「不知火海」[9月28日(日)まで]

◆堤勝雄氏ギャラリートーク[8月9日(土)午後2時〜]

酒田市立資料館

☎24-6544

◆なつかしシネマ展[9月15日(祝)まで] 酒田市立光丘文庫

月曜日・祝日休館 ☎22-0551

◆所蔵資料展「江戸期にみる仏の世界」[9月30日(火)まで]

松山文化伝承館

月曜日休館、月曜日・祝日・盆明けは翌日休館 ☎62-2632

◆松山中学校63年のあゆみ展―いま手をつなぎ、この丘で― [8月31日(日)まで]

本間家旧本邸

☎22-3562

◆もてなしの器―その楽しみ― [9月初旬まで]

本間美術館

☎24-4311

美術展覧会場

◆親子で楽しむミュージアム美術館の動物たち[9月16日(火)まで] ◆ギャラリートーク[8月17日(日)午後2時〜]

清遠閣会場

◆日本と中国の陶磁器 [8月20日(水)まで]

◆魚拓と庄内羊 [8月21日(木)〜9月30日(火)]

旧鑑屋

☎22-5000-1

◆山形DC特別展 旧鑑屋 平成の大修復展 [9月28日(日)まで]

山王くらぶ

☎22-0146

◆和のおもてなし、1400年の伝統工芸 水引工芸作品展 [8月20日(水)まで]

◆常設]人形作家 辻村寿三郎の「さかたの雛あそび」「舞妓」

さかた街なかキャンパス

☎23-1911

◆夏休み昆虫展 [8月17日(日)まで]

◆酒田光陵高校 第3回写真部展 [8月21日(木)〜25日(月)]

◆さかた現代書作家展 [8月28日(木)〜9月8日(月)]

舞娘茶屋 雛蔵画廊 相馬樓

水曜日休館 ☎21-2310

◆常設]竹久夢二美術館、新田嘉一コレクション、現代雛

酒田夢の倶楽部「華の館」

☎22-1223

◆白旗孝夫 切り絵展 [9月23日(祝)まで]

◆常設] 栄華を誇った本間家の「龜

笠鉾(入場無料)

あいおい工藤美術館

金曜日・日曜日休館 ☎090-2846-6884

◆美しい紅染の着物・室町〜明治 [8月31日(日)まで]

常設] 庄内の美術工芸品

相談

無料法律相談

日時/8月24日(日)午前9時〜正午
▼場所/交流ひろば ▼対象/本市在住か勤務先のある方 ▼定員/先着6人 ▼内容/法律に関する相談(本人のことに限る。申し込み時に相談の概要と住所、氏名をお知らせください。秘密は厳守します)
▼相談員/井原茂弁護士 ▼申し込み/8月7日(木)の午前8時30分〜午後5時15分に電話で市まちづくり推進課市民相談室へ ☎26-5726

ひらた無料法律相談

日時/8月30日(土)午前10時〜午後3時 ▼場所/酒田勤労者福祉センター(緑町) ▼相談員/東海林正樹弁護士 ▼申し込み/東海林法律事務所へ ☎03-63380-6105

図書館 新刊紹介

図中央図書館 ☎24-2996

◆図書館の本は、インターネットでも検索できます。ホームページのアドレスは、<http://library.city.sakata.lg.jp/>

こども写真「うちの子」を世界一かわいく撮る本

三原由宇/著 主婦と生活社

一般図書



こどものどんな瞬間も、写真に収めたい! こどもたちの魅力を引き出す心得や絵になる撮影場所、月齢・シーン別の写真を撮るコツ、よくあるお悩みの解決方法などを紹介します。お勧めのカメラ設定ガイドも収録。

夏の魔法 ペンダーウィックの四姉妹

ジーン・パーズオール/作 小峰書店 代田亜香子/訳

中高生向け



ペンダーウィックの四姉妹は、夏の休暇をすくすくためにアランデルへ向かった。美しいお屋敷と広大な庭、宝ものがいっぱい屋根裏部屋に、すてきなサマードレス…。夏の魔法にかかった四姉妹の、きらきらした特別な夏休み。

おばけぼうやのかいすいよく

わたなべゆういち/著 佼成出版社

児童絵本



おばけの家族が海にやってきました。そこへ、たこのおじさんが顔を出して…。さあ、楽しい海水浴のはじまりです! おばけ一家・たこのおじさん流、夏のバカンスを描いた絵本。

◎8月の各種相談 ひとりで悩まずにご相談ください。

項目	日時	場所/お問い合わせ
市民生活相談	月～金曜日/8:30～17:15 (12:00～13:00を除く)	市役所1階、市民相談室 ☎26-5760
消費生活相談	月～金曜日/8:30～17:15	市役所1階、市消費生活センター ☎26-5761
多重債務相談	月～金曜日/8:30～17:15	市役所1階、市消費生活センター ☎26-6266
山形財務事務所 借金に関する相談窓口	月～金曜日/8:30～17:15 (祝日、年末年始除く)	山形市緑町2-15-3、山形財務事務所1階理財課 [相談専用電話]023-641-5201
いのちの110番	月～金曜日/8:30～17:15	市役所1階、市民相談室 ☎26-6236
人権相談	12日(火)、26日(火)/ 9:30～12:00	市役所1階、市民相談室 ☎26-5760
	11日(月)、20日(水)/ 9:00～12:00	ひらたタウンセンター ☎52-3284
人権相談(人権擁護 委員駐在日)	月・木曜日/9:00～16:00	山形地方方法務局酒田支局 ☎25-2221
行政相談	5日(火)、19日(火)/ 13:30～15:00	市役所1階、市民相談室 ☎26-5760
	11日(月)、20日(水)/ 9:00～12:00	ひらたタウンセンター ☎52-3284
女性のための相談	月～金曜日/9:00～16:00	交流ひろば1階 ☎26-5616
交通事故相談	月～金曜日/9:00～16:00	山形県交通事故相談所庄内支所 (庄内総合支庁内)電話相談可。 無料弁護士相談もあります。 ☎0235-66-5452
教育相談	月～金曜日/9:30～18:00 土曜日/9:30～16:30	総合文化センター2階、教育相談室 ☎0120-783-042
青少年相談	月～金曜日/9:30～16:30	中町庁舎4階、市青少年指導センター ☎24-2901

項目	日時	場所/お問い合わせ
心配ごと相談	5日(火)、19日(火)/ 9:00～12:00	地域福祉センター(新橋二丁目 1-19) ☎23-5765
高齢者相談	[生活・福祉等]月曜～金曜日/ 9:00～17:00 [法律]月曜日、[税金] 偶数月第1水曜日、[認知症] 火曜・金曜日/13:30～16:00	山形県社会福祉協議会高齢者総合 相談センター ☎023-622-6511
若者の就職・転職・ 仕事の悩み相談	月～土曜日/10:00～18:00	山形県若者就職支援センター 庄内プラザ(産業会館1階) ☎0120-219-766
内職の相談	月～金曜日/9:00～16:00	酒田産業会館1階、市商工港湾課 ☎26-5757
労働相談(社会保険 労務士駐在日)	金曜日/13:00～16:30	庄内総合支庁産業経済企画課 ☎0235-66-5491
再就職の雇用相談 窓口	月～金曜日/9:00～17:00	庄内総合支庁産業経済企画課 ☎0235-66-5499
身体障がい者 更生相談	第2・第4水曜日/ 13:00～15:00	市身体障害者福祉センター ☎26-3715
女性の健康相談	8月27日(水)/15:30～16:30 (要予約)	庄内保健所子ども家庭支援課相談 室(庄内総合支庁1階) 岡庄内保健所 ☎0235-66-5653
精神保健福祉相談	4日(月)/13:30～15:30 (要予約) ◆次回9月1日(月)	庄内保健所酒田出張所(若浜コ ミセン東隣) 岡庄内保健所 ☎0235-66-4931
ひきこもり相談	26日(火)/13:30～15:30 (要予約)	庄内保健所地域保健福祉課相談 室(庄内総合支庁1階) 岡庄内保健所 ☎0235-66-4931
エイズ・性器クラミジ ア感染症、B型肝炎お よびC型肝炎個別相 談・検査	[相談]月～金曜日/ 8:30～17:15 [検査]毎週火曜日/ 9:30～12:00(要予約)	庄内保健所保健企画課健康相談 室(庄内総合支庁2階) 岡庄内保健所 ☎0235-66-4920

庄内広域広報

はんこたんな



遊佐町

三川町

鶴岡市

庄内町

国指定重要無形民俗文化財 杉沢比山公演

地元の方々が長年引き継いで
きた伝統ある舞をぜひご覧くだ
さい。

日時・内容 / 8月6日(水)仕組、15
日(金)本舞、20日(水)神送。いづ
れも午後7時▶**場所** / 熊野神社
(遊佐町杉沢)
岡遊佐町教育委員会教育課
文化係 ☎72-5892

三川町納涼祭

日時 / 8月23日(土)午後5時～9
時▶**場所** / 三川町公民館駐車場
(雨天時は三川町公民館ホール)
▶**内容** / よさこい、ダンスパフ
ーマンス、テント夜店など
岡三川町観光協会内、納涼祭実
行委員会事務局 ☎0235-66-
4656

荘内大祭本祭 荘内藩伝承大名行列

日時 / 8月15日(金)午後3時30分
～5時30分▶**コース** / 鶴岡公園→
致道博物館→大督寺→上肴町通
り→鶴岡市役所本庁舎前→銀座
通り→みゆき橋→鶴岡公園
岡荘内神社 ☎0235-22-8100
◆黒川能の奉納は8月14日(木)
午後5時～、灯籠流しは15日(金)
午後8時30分～です。

つちだよしはる絵本原画展 「くまくん図書館」

展示期間 / 8月31日(日)まで▶
場所 / 内藤秀因水彩画記念館
▶**イベント日時・内容** / 8月16日
(土)・つちだよしはるさんによる
ワークショップ、サイン会
岡庄内町立図書館 ☎43-3039

酒田市休日診療所 8月の診療日

8月の診療日は、3日(日)、10日(日)、17日(日)、
24日(日)、31日(日)です。

※急病や軽いけがのときにおいでください。※小児科医による診療は日中のみです。
※保険証を忘れずにお持ちください。

診療受付時間 / 【日中】午前8時30分～11時30分、午後1時～4時
30分(ただし、午前11時30分～午後1時でも急患は受け付けま
す)【夜間】午後5時30分～8時30分▶**場所** / 船場町二丁目1-31
市民健康センター別館▶**電話** / 21-5225 (受付時間中のみ)▶**平日**
のお問い合わせ / 市健康課健康係 ☎24-5733

眠れない…は心のSOS

一人で悩まず相談を

【こころの相談窓口】

市健康課 ☎24-5733

八幡総合支所地域振興課 ☎64-3113

松山総合支所地域振興課 ☎62-2611

平田総合支所地域振興課 ☎52-3911

庄内保健所地域保健福祉課

☎0235-66-4931

親子ふれあいサロンへどうぞ【8月・9月の予定】

期日	時間	内容	対象・定員	申し込み
8/4(月)	10:30～12:00	「おおきくな～れ」身長・体重測定	就学前児童 と保護者	当日会場 へ
8/6(水)	10:30～11:00	「おはなしひろば」絵本の読み聞かせ		
8/28(木)	10:30～11:30	「あそびのおへや」水遊び		
9/1(月)	10:30～12:00	「おおきくな～れ」身長・体重測定	生後6か月～ 8か月の乳児 と保護者8組	8/27(水) 9:30～
9/9(火)	10:00～12:30	「食育講座」クッキング離乳食 part 2 講師/管理栄養士 星川陽子氏		

岡 交流ひろば内、親子ふれあいサロン ☎26-5613

県営住宅8月募集

アパート名	所在地	募集戸数	募集区分
川南1号	若宮町二丁目	1	一般用
川南2号	若宮町二丁目	1	一般用
川南3号	若宮町二丁目	1	一般用・単身可
川南3号	若宮町二丁目	2	一般用
川南4号	若宮町二丁目	1	一般用
こがね1号	こがね町一丁目	1	一般用

資格／現に同居または同居しようとする親族がいて公営住宅法に適合する方▶家賃／所得に応じて▶入居時期／10月上旬▶申し込み／8月4日(月)～8日(金)の午前10時～午後5時に県営住宅指定管理者西王不動産(庄内総合支庁内)へ ☎0235-66-3210

不動産を競売します

物件／土地、建物など▶物件明細書閲覧期間／8月7日(木)～9月18日(木)▶閲覧場所／山形地方裁判所酒田支部▶入札期間／9月11日(木)～18日(木) 同支部執行係 ☎23-1246

国民年金保険料後納制度のお知らせ

未払いの国民年金保険料を、現在から10年間さかのぼって納めることができます(平成27年9月末までの特例)。納付期間の不足により年金受給をあきらめていた方や未払いの国民年金を納めて受給額を増やしたい方のための制度です。古い順から1か月単位で納付可能ですが、申し込みが必要です。

◆納期限は10年以内。平成16年8月分は、平成26年8月末日です。

◆保険料には、納付するまでの期間に応じた加算額がつきます。

◆すでに老齢基礎年金(国民年金部分)を受給している方や65歳以上で受給権を満たしている方は利用できません。

同鶴岡年金事務所 ☎0235-23-5040

国民年金保険料後納制度利用のための生活福祉資金の貸し付け

国民年金保険料後納制度に充てる資金が不足している方に県社会福祉協議会が生活福祉資金の貸し付けを行っています。

対象／低所得世帯、障がい者世帯、高齢者世帯、生活保護世帯で他からの借り入れが困難な場合で、かつ後納をすることにより6か月以内に老齢年金の支給が受けられ、それにより返済可能な方▶貸付限度額／50万円以内▶据置期間／6か月以内▶返済期間／

3年以内▶貸付利子／無利子(連帯保証人がいない場合は年1.5%)▶その他／貸し付けは同協議会で審査するため、1か月程度かかります

同酒田市社会福祉協議会 ☎23-5765、八幡支部 ☎64-3765、松山支部 ☎62-2843、平田支部 ☎52-2260

やまがた結婚サポートセンター庄内支所が開所しました

場所／鶴岡市錦町13-28スイング2▶開所時間／【月曜・土曜日】午前10時～午後6時【水曜日】午前11時～午後7時▶業務内容／登録会員同士が相手を直接検索できるお見合い支援サービス「出逢いやまがた」による支援、スタッフによる成婚までのサポート、出会いイベントの情報発信など

◆同センターを利用する場合は、ホームページ<http://ymsc-yamakon.net/top.html>での予約が必要です。 同センター庄内支所 ☎0235-64-8895

川の通信簿参加者募集

最上川の親しみやすさを評価する方を募集します。 期日／8月24日(日)▶時間・場所／午前9時～・最上川河川公園、午前10時～・京田川漕艇場(宮野浦一丁目)、午前11時～・落野目運動広場(落野目)、午後1時～・松山河川運動公園、午後2時～・清川河川公園(庄内町)▶対象／小学生以上▶定員／先着20人程度▶報酬／無報酬▶申し込み／8月18日(月)まで国土交通省酒田河川国道事務所調査第一課へ ☎27-3471

視覚障がい者IT講習会参加者募集

日時／10月11日(土)～13日(祝)の午前10時～午後3時▶場所／庄内産業振興センター(鶴岡市)▶対象／視覚障がい者で、通常のパソコン操作が困難な方▶定員／先着5人▶内容／基本操作、文書作成、インターネット利用など▶費用／無料▶申し込み／10月3日(金)まで社会福祉法人山形県身体障害者福祉協会へ ☎023-686-3690、☎023-686-3723、Eメール y-sinsyokyo@orange.plala.or.jp

親子で鳥海の自然を冒険!ちびっこ探検隊

日時／8月24日(日)午前10時～午後3時(雨天中止)▶集合場所／鳥海高原家族旅行村管理棟▶対象／小学生以下の子どもと保護者▶定員／先着20組▶内容／ネイチャーゲーム、昆虫探しなど▶持ち物／野外活動に適した服装(黒色のTシャツ・サンダル不可)▶費用／1組(大人1人、子ども1人、昼食付き) 1,500円▶申し込み／8月20日(水)まで鳥海高原家族旅行村へ ☎64-4111

月20日(水)まで山形県社会福祉協議会福祉人材センターへ ☎023-633-7739

酒田市民俳句大会 参加者募集

日時／10月5日(日)午前9時～午後3時30分▶場所／総合文化センター▶費用／1,500円(昼食代ほか。投句のみは1,000円)▶申し込み／9月1日(月)(必着)まではがきに未発表の秋季雑詠2句、住所、氏名、電話番号、大会出欠の有無を記入し、〒998-0031、酒田市浜田二丁目5-12、鈴木幸子へ郵送 ☎23-4650

酒田市民短歌大会 参加者募集

日時／10月12日(日)午前10時～午後4時(受け付けは9時30分～)▶場所／総合文化センター▶講師／山形県歌人クラブ理事 布宮雅昭氏▶費用／2,000円(昼食代含む)▶申し込み／9月20日(土)(必着)まで、はがきに未発表の新作一首、郵便番号、住所、氏名(ふりがな)、電話番号を記入し、〒999-8521、遊佐町吹浦字物見峠53-3、阿部京子へ郵送 ☎77-3438

新地域支援のあり方を考えるフォーラムⁱⁿ酒田

日時／8月10日(日)午後2時～5時(受け付けは1時30分～)▶場所／酒田市公益研修センター▶内容／地域住民の互助の力による介護予防・生活支援を考える▶申し込み／当日会場へ
☎酒田市社会福祉協議会地域福祉課 ☎23-5765

まちかど健康チェック

日時・場所／8月11日(月)午前10時～11時・本町温泉スパガーデン、8月27日(水)かんぼの宿酒田(飯森山三丁目)午後2時～3時▶対象／どなたでも▶内容／血圧、体脂肪・内臓脂肪、血管年齢の測定▶費用／無料▶申し込み／当日会場へ
☎本間病院友の会 ☎26-6631

光風会みやのうら夏祭りへどうぞ

日時／8月6日(水)午後6時30分～8時15分(雨天時は7日(木)に順延。7日も雨天の場合は中止)▶場所／特別養護老人ホーム 芙蓉荘(宮野浦三丁目)▶対象／どなたでも▶内容／フラダンスや北前太鼓演奏のアトラクション、出店、抽選会など
☎芙蓉荘 ☎31-2525

ろうふく夕市へどうぞ

日時／8月6日(水)午後5時30分～8時(雨天の場合は7

日(木)に延期)▶場所／中央公園(労福協ビアガーデン会場内)▶対象／どなたでも▶内容／障がい者就労支援事業所「すまいるらんど」による産地直送野菜や木工品、焼き肉、焼き鳥などの販売

☎東北労働金庫酒田支店内飽海地区労働者福祉協議会事務局 ☎22-0321

ひらたタウンセンター すまいるの催し

【すまいる名作映画鑑賞会】期日・内容／8月6日(水)・「日本の一番長い日」、20日(水)・「男はつらいよ」、24日(日)・「チャップリンの独裁者」▶時間／午後1時30分～▶費用／無料

【うたごえ喫茶】日時／8月11日(月)午後7時～▶費用／400円

☎すまいる ☎52-3130

すまいる「楽しいパソコン教室」8月生募集

場所／ひらたタウンセンター▶コース／全く初めての方、ワード、エクセル、各コースあり▶費用／4,000円(資料代など、2時間×5回分)▶申し込み／すまいる、斎藤 ☎070-6617-3402

明治大学マンドリン倶楽部酒田演奏会

日時／9月4日(木)午後6時30分開演(6時開場)▶場所／希望ホール▶内容／懐かしの古賀メロディの演奏など▶費用／2,500円(全席自由)▶チケット取り扱い／希望ホールほか

☎明治大学マンドリン倶楽部酒田演奏会事務局、矢口 ☎28-9119

飽海地区労働者福祉協議会 勤労者無料法律相談

日時／8月29日(金)午後3時～7時▶場所／東北労働金庫酒田支店▶対象／酒田、飽海地区に居住または勤務する人▶定員／先着8人(事前予約)▶弁護士／東海林正樹氏▶申し込み／8月4日(月)～28日(木)に東北労働金庫へ ☎22-0321

生活なんでも相談ダイヤル

日時／8月7日(木)～9日(土)の午前10時～午後5時▶相談電話番号／☎0120-39-6029▶費用／無料▶相談内容／法律問題、多重債務問題、労働問題、就労問題、家庭問題など生活に関する悩み事、困り事
☎生活あんしんネットやまがた ☎0120-39-6029

**平成26年度山形県立保健医療大学公開講座
「考えよう!健康と福祉」参加者募集**

日時/9月6日(土)午後1時~4時▶場所/総合文化センター▶対象/どなたでも▶定員/先着75人▶内容/講義、質疑応答など▶費用/無料▶申し込み/8月22日(金)まで、Eメール、はがき、ファクシミリに受講希望日、住所、氏名、電話番号を記入し、〒990-2212、山形市上柳260、山形県立保健医療大学へEメールkanri@yachts.ac.jp、☎023-686-6679
◆講義の内容など詳しくは、同大学 ☎023-686-6671へ問い合わせるか、同大学ホームページ <http://yachts.ac.jp>を参照してください。

高齢者の雇用・就業を応援する技能講習受講者募集

講座名・期間(土曜・日曜日を除く)/①調理補助(介護食)スタッフ講習・9月11日(木)~22日(月) ②ガイドヘルパー講習・9月11日(木)~19日(金) ③パソコン実務講習・9月9日(火)~19日(金)▶場所/市内など▶対象/55歳以上の求職中の方でハローワーク登録カードを持っている方▶定員/各講座10人(定員に達した場合、選考)▶費用/無料▶申し込み/①②は8月29日(金)まで、③は8月27日(水)まで、同技能講習パンフレット付属のはがきに必要事項を記入し、はがき記載の宛て先へ郵送
◆パンフレットは最寄りのハローワークかシルバー人材センターにあります。
☎(公社)山形県シルバー人材センター連合会 ☎023-626-3566

**8月23日「勝手にハヤブサの日」イベント
鳥海イヌワシみらい館×コスモス童夢共同企画
ハヤブサと夏の大三角 わし座を観望しよう!参加者募集**

日時/8月23日(土)午後3時~9時▶集合場所/最上川さみだれ大堰(柏谷沢)▶対象/どなたでも▶定員/先着20人▶講師/自然保護専門員 長船裕紀氏▶費用/1,300円(夕食代など)▶申し込み/8月21日(木)まで鳥海イヌワシみらい館へ ☎64-4681
◆わし座観望会(午後7時~)のみの参加もできますので、詳しくは同館へ問い合わせてください。

第3回眺海の森「森林教室」参加者募集

日時/8月31日(日)午前10時~午後3時▶場所/眺海の森森林学習展示館▶定員/先着30人▶内容/散策、ミニプランター作り▶費用/1,000円(昼食・さん

さん入浴券もしくは森の家そば割引券付き)▶申し込み/同展示館へ ☎62-3323

夏休み木工クラフト教室を開催します

期日/8月22日までの火曜・木曜日を除く毎日▶時間/午前9時30分~正午、午後1時~3時30分▶場所/眺海の森森林学習展示館▶費用/50円~(材料代)▶申し込み/当日会場へ(団体の場合は予約が必要)☎同展示館 ☎62-3323

平成26年度眺海の森写真コンテスト作品募集

題材/松山・平田地域の自然、歴史、文化、人物など▶サイズ・応募規定/四ツ切り・ワイド四ツ切り(カラー)・本人が撮影した未発表の単写真のみ▶賞/特選1点5万円、準特選1点3万円、入選3点2万円、佳作8点5千円▶応募方法/11月15日(土)~30日(日)に、応募票に必要事項を記入して写真に添付し、〒999-6839酒田市土淵字甚治郎向20-1(一社)庄内森林保全協会へ郵送または持参(月曜日は休館)
◆応募票は、眺海の森森林学習展示館、松山総合支所、平田総合支所の窓口などにあります。
☎同森林保全協会 ☎62-3323

里仁館「夏のおもしろ広場」参加者募集

日時/8月9日(土)午前10時~正午▶場所/里仁館(宇新屋敷)▶対象/小学生以下の子どもとその保護者▶内容/かき氷などの出店、工作、マジック体験など▶持ち物/上履き▶費用/200円(2歳以下無料)▶申し込み/8月7日(木)まで電話で里仁館へ ☎61-4361

サバイバルキャンプ参加者募集

日時/9月13日(土)午前9時~14日(日)午後2時30分(一泊二日)▶集合場所/平田総合支所駐車場(大蔵村肘折地区へバスで移動)▶対象/小学3年~6年生▶定員/40人▶内容/たき火で料理、ドラム缶風呂、テント泊でサバイバル生活体験▶費用/2,000円(食材費、保険料)▶申し込み/8月20日(水)までNPO法人いぶき、小野 ☎080-6048-6541

**もう一度 保育のお仕事へ
保育士再就職支援研修会参加者募集**

日時/9月2日(火)午後1時~▶場所/酒田市地域福祉センター(新橋二丁目)▶対象/現在離職中で保育士資格を持っている方など▶内容/研修、就職相談、現場体験(後日)など▶費用/無料▶申し込み/8



「ShowNaight」は、3年前に震災のチャリティイベント「ShowNaight」

若い世代で庄内・酒田をもっと活性化しようと、3年前から開催している音楽と食のイベント「ShowNaight」。このイベントの代表を務める押切さんは、市内で美容院を経営しながら8月開催のイベントの準備に当たっています。

押切さんは、東日本大震災の直後にインターネットで見つけた理容関係のボランティアに応募し、その年5月に被災地の宮城県南三陸町へ駆け付けました。

「髪を切るボランティアで、地元の人から『ありがとう』と感謝されたとき、自分に使命感のようなものが沸々と湧き上がってきました」と、3年前に震災のチャリティイベント「ShowNaight」

被災地へのボランティアがきっかけ



さかたの風

今月の人

Oshikiri Yukiko
押切 由紀子 さん(日の出町(勤務先)
ShowNaight実行委員長

ight)を思いついたらきっかけを話してくれました。

地域に夢と希望と元気を

初回のイベントでは、多くの人から集まってもらいたいという思いが強い反面、イベント運営が思い通りにならないことも。その悔しさが逆にバネになり、より良いイベント作りを模索してきました。

「人から喜んでもらうことが自分のやる気にもつながります。これからはもっと多くの協力者を得ながら、質の高いイベントにすることで知名度を上げ、地元出身で県外にいる若い人たちからも『酒田っていいなあ』と感じてもらえれば」と前向きです。さらに若い人たちへ期待を込めてエールを送ります。

「私たちが頑張れば地域はもっと良くなることを若い人たちにも気付いてほしいし、それを伝えていきたい。そのためにはイベントを成功させたいですね」

押切さんの夏のイベントにかける思いがまさに熱風のごとく伝わってきました。

ShowNaight2014
日時/8月31日(日)午後1時~8時
場所/酒田北港緑地多目的広場▼チケッット/haitake Yomme (日の出町) ShowNaightホームページ

旬の食材を使った料理を酒田市食生活改善推進員が紹介します

酒田の旬 4 夕顔のけんちん



夕顔はウリ科の食材で、煮物やあんかけ、炒め物などで食べられます。今月は暑い夏におすすめの、青ジソの香りがきいた「けんちん」を紹介します。

【材料】(4人分)

- 夕顔・・・400g
- 青ジソ・・・6枚程度
- しょうゆ・・・大さじ2
- サラダ油・・・適量
- みりん・・・大さじ1

【作り方】

- 夕顔は皮をむき、種とわたを取って食べやすい大きさ(1cm厚程度の拍子木切りなど)に切る。青ジソは千切りにする。
- 鍋に材料に合わせてサラダ油を熱し、夕顔を炒める。油がまわったらAを加え、さらに炒める。
- 夕顔に味がしみたら、青ジソを加えてひと混ぜする。火を止め、器に盛る。

食生活改善推進員からの

ワンポイント

夕顔は、繊維に沿って切ると歯応えが残りにやすく、繊維を断つように切ると柔らかく仕上がります。

東北公益文科大学

キャンパスレポート 28

「外国人おもてなしマニュアル」完成!

和田 梨里(1年)

私たちは、酒田の魅力を外国人観光客の方々にもっと知ってもらうために、何か手助けしたいという気持ちから「外国人おもてなし隊」を発足させました。

庄内在住アメリカ人のトンプキンスさんに添削をお願いし、英語に興味のある公益大生5人にも協力してもらい、ついに7月初旬に「外国人おもてなしマニュアル」が完成しました。これは外国人観光客の目線に立って、ホテルや旅館などで翻訳してあれば便利な日本語を厳選し、英語に翻訳してまとめた冊子です。今回の「外国人おもてなしマニュアル」をバージョン1とし、今後はフロントに立ち実際に接客する人の立場になって、おもてなしをする際に使える英会話集をまとめるなどの活動も行っていこうと思います。



東北公益文科大学広報担当 ☎41-1117

おしごと拝見

市内企業の優れた技術力や製品、サービスを紹介します。

vol. 16



本社



エンターテインメント事業部 技術部長 佐藤 久志 さん

エンターテインメントから産業機器まで

当社はコンピュータ技術を使った広範囲なソフトウェア、ハードウェア開発を行う専門企業です。コンテンツ開発を行うエンターテインメント部門と、ハードウェアや組み込み開発を行うシステムソリューション部門があります。

東京（秋葉原）にあるグループ会社と連携し、顧客企業からの受託開発を中心に事業を展開しています。

製品の企画立案から開発、完成に至るまで、一貫したものがづくりを行うことができるのが特長です。

あのゲームもメイドインサカタ！

当社はこれまで地元酒田で、特に家庭用ゲームソフトや業務用アーケードゲーム機など200種ほどの製品を制作してきた実績があります。ショッピングセンターの屋内遊戯施設で見かける製品には、当社が開発したのも数多くあります。

5年ほど前になりますが、当時の日本中の小学生をとりこにした「ムシキング」や「ラブアンドベリー」も当社が開発に参画した製品です。

私たちはこれからもエンターテインメントを通して、お子さまから年配の方まで、あらゆる方々に喜びや笑顔、夢や感動を届けていきます。

【企業の概要】

沿革 昭和60年、東京都台東区にあるエス・イー・エス株式会社の子会社として設立
 商号 酒田エス・イー・エス株式会社
 資本金 4,000万円
 住所 酒田市あさほ町654-1 ☎23-1750
 代表者 取締役社長 渡部 宏一
 従業員数 11人
 事業内容 家庭用ゲームソフトおよびアーケードゲーム開発、各種ハードウェアの受託開発、フォームウェア開発
 ホームページ <http://www.sas-sakata.co.jp/>

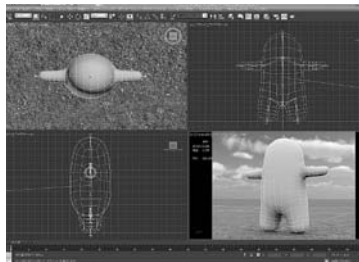

制作途中のキャラクター

デザイナーのこだわりが少しづつ形になります。



オフィス風景

何度もトライアンドエラーを繰り返し、面白さを追求しています。

あったかいご 62

お問い合わせ／市介護保険課予防支援係 ☎26-5755

これからの療養の場を考える

皆さんは自分の最期をどこで迎えたいと考えますか。

国の意識調査では5割以上の方が、自宅で最期を迎えたいと希望しています。しかし実際は病院で最期を迎える方が7割以上と圧倒的に多く、自宅で亡くなるのは1割程度です。病院は積極的な治療を行う場として長く療養する所ではなくなくなっており、介護施設は高齢者数の推移予測からベッド数を大きく増やすことが見込めない状況です。このような中で、これからは在宅での療養を選択する方が増え、在宅療養のニーズはますます大きくなるものと思います。私たちは、病院で亡くなるのが当たり前という考えを柔軟に見直す時期にきているのかもしれない。

在宅医療は自宅での暮らしを支えてくれる資源の一つです。定期的な訪問診療や急に具合が悪くなったときの往診などがあり、検査から投薬・点滴などの各種治療が可

能です。基幹病院と在宅かかりつけ医との連携も進んでいます。

また介護保険のヘルパーや訪問看護師、福祉用具、その他利用できる地域の資源をうまく活用することで、最期まで自宅で過ごすという希望にも対応できるようになってきました。

本市でも一人暮らしや高齢者夫婦の二人暮らしが増えていきます。療養が必要になったとき、どのように過ごしたいか、どんな医療を受けたいか、最期はどこで迎えたか、元気なうちから家族へ伝えておくことが大切です。





7/12 夏スキーを満喫

眺海の森にある松山スキー場人工ゲレンデがオープンしました。当日は無料開放され、初滑りを楽しむスキーヤーで賑わいました。今年の松山スキー場人工ゲレンデは11月30日(日)まで営業します。

7/12 いってらっしゃ〜い

客船「にっぽん丸」の出航に伴い、酒田北港古湊ふ頭で式典が行われ、若草幼稚園園児による遊戯が披露されました。酒田港発着2泊3日の北海道クルーズ参加者の見送りに、岸壁には多くの市民が駆け付けました。

7/13,20 消防操法大会

消防操法技術向上のため、八幡・松山・平田の各支団、酒田支団それぞれで消防操法大会が開催されました。団員たちは素早い動作でホースをつなぎ、火点めがけて放水。日頃の練習の成果を発揮していました。上位入賞した隊は8月3日(日)の庄内支部大会に出場します。



ズームアップ! さかた Zoom up

私の街さかた。あの日あの時。



7/20 市庁舎改築の進み具合は

市庁舎改築工事の現場見学会が行われ、工事の進捗状況などの説明を聞いた後に免震装置の取り付け状況などを見学しました。また免震装置体験車では、東日本大震災などの地震の揺れや、その際の免震装置効果を体験していました。



7/19,20 海水浴場オープン

市内の宮海・浜中・飛鳥海水浴場がオープンしました。18日、浜中海水浴場では安全祈願が行われた後、浜中小学校4年生が初泳ぎを行いました。



7/23 明るく安全で住みよいまちづくりのために

「安全と安心のまち酒田 市民大会」が希望ホールで開催され、65団体約800人が参加。暴力追放・交通安全・犯罪防止への取り組みを確認し、気持ちを新たにしました。大会終了後は、明るく安全で住みよいまちづくりをPRするため、中心市街地をパレードしました。

取材ノートから

客船「にっぽん丸」が酒田北港を発着。港に大型客船はまさにシンボリック。園児たちの「いってらっしゃい」が感動的でした(す) ▶まれにみる晴天に恵まれた市民体育祭。びんと張った綱の向こう、ファインダー越しに見る空はすでに夏色。大好きな季節、早く来い(ま) ▶海開き安全祈願の中、空を覆っていた雲が晴れ、夏の日差しプレゼント。海にはやっぱり青空(か) ▶空き家は活用次第でステキな家になるはず。明るい家を増やしたい(み)



6/28,29 酒田～村上SL運行

山形デスティネーションキャンペーンに合わせて「SL山形DC架け橋号」が酒田駅～村上駅間で運行。酒田駅では歓迎セレモニーと、新潟DCから山形DCへの引き継ぎ式が行われ、大勢の鉄道ファンが駆け付けました。

7/1 飼料用米の生産拡大に期待

農林水産省の横山信一政務官が本市を訪れ、農林水産関係施設などを視察しました。ガーデンパレスみずほで行われた講演会「飼料用米で農業改革」では、本市の先進的な飼料用米を活用した高付加価値化の取り組みや飼料用米などの情勢などを紹介しました。



7/4 チェロを間近で体感

7月3日に希望ホールで行われたコンサートに出演したチェリストが学校に出向いて演奏を行う「チェロ・クワルテット(四重奏)コンサート」が行われました。宮野浦小学校では、児童たちはチェロの美しい音色を体感し、チェロの音が出る仕組みなどの話を聞いて感心していました。



7/4 ナイチンゲールに誓う

酒田産業会館で市立酒田看護専門学校での宣誓式が行われました。同校の第4回生30人が、ろうそくの明かりが照らし出す中、自らの目指す看護師像を宣誓し、これから進む看護の道への思いを新たにしていました。



7/5 水難事故に備え

万一の水難事故に対応するため、酒田市水難救助合同訓練が大浜海岸で行われました。訓練は、酒田海上保安部、酒田地区広域行政組合消防本部の指導の下、酒田・宮海・袖浦救難所の救助員が心肺蘇生法、ゴムボート操法、救命索発射器操法、総合海難救助訓練を行いました。



7/7 七夕の夜のハーモニー

酒田希望音楽祭2014新日本フィルハーモニー交響楽団コンサートが、指揮者に三ツ橋敬子氏、ピアノに上原彩子氏を迎えて開催されました。七夕の夜、希望ホールに響き渡る美しい音色に、訪れた市民は聴き入っていました。

手と手をつなごう平和のつどい 平和推進事業講演会



【講師プロフィール】

生島ヒロシ / 法政大学に入学するも、学園紛争を機に単身渡米。1975 (昭和50) 年にカリフォルニア州立大学ロングビーチ校ジャーナリズム科を卒業し、翌年TBSに入社。1989 (平成元) 年に独立。テレビ、ラジオなどで活躍中。

日時 / 8月16日 [土] 午後2時30分～4時 (2時開場)

場所 / 総合文化センター

内容 / フリーアナウンサー 生島ヒロシ氏の講演
「言葉のチカラ—父から聞いた戦争体験と平和—」

費用 / 無料 (要入場整理券)

◆入場整理券は8月1日 (金)～市役所1階総合案内窓口、2階総務課、総合文化センター事務室、交流ひろば1階、各総合支所地域振興課で配布します。

酒田市美術館 ☎31-0095

「東日本大震災復興支援チャリティー企画」として開催する本展は、文化の世界で先導的役割を担っている文化人や芸能人の方々に「届けよう文化の輪・芸術は世界を救う!」をテーマにさまざまなアート作品を制作していただきました。世代を越えて、多くの人々にアートのすばらしさを伝える展覧会となります。是非この機会に、各界著名人の個性と魅力溢れる作品の数々をご覧ください。

東日本大震災復興支援チャリティー企画
救済活動チャリティー企画
多様な美術展2014
届けよう文化の輪・芸術は世界を救う!

会期 ———— 会期中無休

9月7日 [日] まで

時間 ————

午前9時～午後5時 (入館は午後4時30分まで)

観覧料 ————

一般 830円 / 高校・大学生 420円 / 小・中学生 無料

主な出展作家 ————

【特別企画サプライズ出展】
Henry Grossman (写真家)

【芸能人出展】北野武 / 松本幸四郎 / 山本富士子 / 山本陽子 / 八代亜紀 / 水前寺清子 / 役所広司 / 藤あや子 / コロケ / 押切もえ / 土屋アンナ / 結城アンナ / LiLiCo / 蛭川みほ / Fukase (SEKAI NO OWARI) / キンタロー。 / 鈴木福 ほか

【賛助出展】安倍晋三 (内閣総理大臣) / 福田康夫 (第91代内閣総理大臣) / 麻生太郎 (第92代内閣総理大臣) / 鳩山由紀夫 (第93代内閣総理大臣) / 元宿仁 (自由民主党本部事務総長) ほか

【特別協力出展】有馬頼底 (相国寺・金閣寺・銀閣寺住職) / 高田良信 (法隆寺長老) / 福山諦法 (永平寺代79世貫首) / 山田法胤 (薬師寺管主) ほか
【特別記念出展】美空ひばり
【特別賛助出展】さいとう・たかを (劇画家) / 松本零士 (漫画家) / 矢口高雄 (漫画家)
【特別報道写真出展】渡部陽一 (戦場カメラマン) ほか

※敬称略 (一部抜粋、総出展作家93名、約150点)

本紙に関するご意見、
ご要望をお寄せください。

酒田市政策推進課

〒998-8540 山形県酒田市本町二丁目2番45号
TEL.0234-22-5111 (代表) FAX.0234-26-3688
E-mail koho@city.sakata.lg.jp
酒田市ホームページURL <http://www.city.sakata.lg.jp/>

八幡総合支所 〒999-8292 酒田市観音寺字寺ノ下41番地
TEL.0234-64-3111 (代表) FAX.0234-64-3110

松山総合支所 〒999-6861 酒田市山田27番地の4
TEL.0234-62-2611 (代表) FAX.0234-62-2618

平田総合支所 〒999-6711 酒田市飛鳥字契約場30番地
TEL.0234-52-3111 (代表) FAX.0234-52-3116



【市の木】ケヤキ



【市の花】トビシマカンゾウ



【市の鳥】イヌワシ



鳥海 保保育園
いとう すみれちゃん
「ヤッホー」すべり台 たのしいな!

No.106
ちびっこ
ギャララー



酒田市広報
いまいき まち快道 未来創造都市 酒田
さかた

No.211

酒田市の人口

総人口 108,451人
男 51,361人 (14)
女 57,090人 (31)
世帯数 41,878 (±0)
平成26年5月30日現在 ()内は前月増減数

[2014年8月1日発行]
発行 / 酒田市