

1.1

新庁舎1期工事
完成だのん

1月4日
開庁だのん

私の街 さかた

迎春

昨年^{えと}に^{さる}まサル良い年に

今年の千支は申。日本では昔からサルは神の使者といわれ、「サル」の語呂から、難が去る、病が去るなど災いを取り去る縁起物とされています。皆さまにとって、何事も穏やかに過ごせる一年でありますように。

- 2 市長新年のごあいさつ
- 4 2月12日から副市長が就任予定 / 市営住宅・公共賃貸住宅入居者募集
- 7 新しい津波浸水域(素案)が示されました
- 22 私の街さかた写真コンテスト入賞作品



酒田市は合併から10周年を迎えました。

新年のごあいさつ



酒田市長
丸山 至

新年あけましておめでとうございます。市民の皆様におかれましては平成28年の新春をつつがなくお迎えのこととお喜び申し上げます。

市長に就任後、本市にとっていくつかの大きな出来事がありました。昨年10月31日と11月1日に全国ねぎサミットが開催され、全国各地から大勢の方をお迎えしました。同サミットは大成功となり、全国規模のイベントがもたらす効果の大切さを実感したところです。11月6日には、合併10周年記念式典が挙行され、新市となって10年の大きな節目を祝いました。この日「もしえのん」と「あののん」が晴れて酒田市公認キャラクターとなりました。スポーツ関係でも明るい話題が続きました。プレステージ・インターナショナルの女子バレーチーム「アランマール」がV・チャレンジリーグ・IIに参戦するとともに、県女子駅伝競争大会では酒田飽海チームが2年ぶりの優勝を果たしました。過去最高を更新し続ける国際定期コンテナ航路は、週7便となり利便性が飛躍的に向上するとともに、有効求人倍率においても県内を牽引し続けています。



2016 謹賀新年

本年は、この良い流れ、好機を最大限に活かす、市長就任に当たって申し上げたことを確実に実行する年にしていきます。本市主要プロジェクトである山形新幹線庄内延伸、酒田駅周辺整備のほか観光戦略や鳥海山・飛島ジオパーク構想の推進などについて、市民の皆様目に見える形でしっかりと前進させます。また昨年10月末に策定した「酒田市まち・ひと・しごと創生総合戦略」に従い、国際港湾酒田港、質の高い医療環境、充実した高等教育機関、おいしい食べ物、豊かな自然など本市の特色を最大限磨き上げながら施策を実行し数値目標の早期達成に向け積極的に取り組んでいきます。

加えて、産業力を高めるための地元企業への支援措置や企業立地の促進、もうかる農業への基盤づくりなど、さまざまな働き掛けを強めるとともに、国内外の友好都市などとの交流や本市の特色ある文化の発信にも力を入れていく所存です。

また本市の力である産業都市、交流都市としての活力を再生するために、全ての市民がまちづくりに関心を持ち、政策形成に参画し行動することが必要です。そのため、市民の皆様からの提言を受け市の施策に反映していく新たな仕組みを構築します。そして若者、女性、子育て世代、産業人など、さまざまな方々と意見交換することにより、市民の思いを施策に反映しやすい環境を整え、経験豊かな世代の知恵とエネルギーを若者のパワーを結び付けることにより諸事業を展開していきます。市民の皆様から積極的に参画いただくようお願いいたします。

さて9月11日には、いよいよ天皇后陛下の御臨席が恒例となっている「全国豊かな海づくり大会―やまがた―」式典行事が、希望ホールを会場に開催されます。本市を全国にPRする絶好の機会でもあり、全国各地からおいでになる方々を、市民、関係機関、行政が一丸となってお迎えし、本市を再び訪れたいと思ってもらえるような大会にしたいと考えています。

本年が、市民の皆様にとって、夢と希望に満ち溢れた年となるよう祈念申し上げます、新年のご挨拶といたします。





2月12日から副市長が就任する予定です

●お問い合わせ／市総務課職員係
☎26・5702

平成27年12月18日に開催された市議会12月定例会で、副市長に矢口明子氏（49歳）が提案され、議会の同意を得ました。2月12日から就任する予定です。

同氏は、平成13年に東北公益文科大学専任講師、平成17年に同大学助教、平成25年から同大学教授として務められました。



成人式は1月10日(日)

●お問い合わせ／市社会教育課
☎24・2993

成人式は人生の新たな一歩のスタートライン
日時／1月10日(日)午後1時30分～(受け付けは午後0時30分～1時20分) ▼場所／希望ホール ▼対象／本市在住または本市出身の平成7年4月2日～平成8年4月1日生まれの方 ▼持ち物／案内はがき(当日忘れた方やなくした方も入

場できます)

◆式典開始前に会場を閉じますので、午後1時20分までに入室してください。

◆市役所東側駐車場は、式典が始まる前は新成人の降車場所となり駐車車を一部制限しますが、式典が始まってからは待ち合わせの駐車場として利用できます。

◆乗り合わせの来場に協力してください。駐車場は希望ホール立体駐車場、中町パーキング、中町第2パーキング日和、市営地下駐車場を利用してください。受付で駐車券を渡します。

◆会場付近の道路は非常に混み合いますので、時間に余裕を持って来場し、係員の指示に従ってください。

◆日程など詳しくは、市ホームページを参照してください。

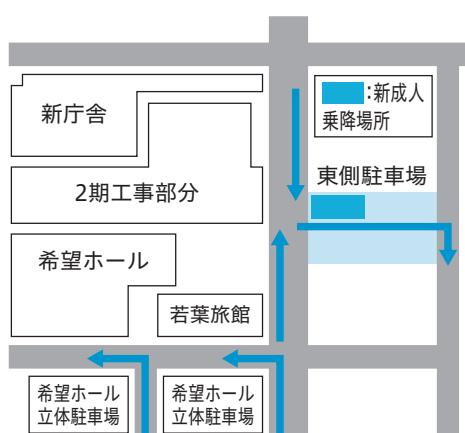

市営住宅・公共賃貸住宅入居者募集

●お問い合わせ／市建築課公営住宅係 ☎26・5747

資格／本市在住か本市に勤務先があり、市税などの滞納がなく、現在同居または同居しようとする親族がいて、収入が公営住宅法の基準(一般世帯15万8千円以下、高齢者・障がい者・中学校卒業前の子どもがいる世帯25万9千円以下)に適合する方 ▼入居日／2月19日(金) ▼家賃／収入による ▼敷金／家賃3か月分 ▼申し込み／1月6日(水)～14日(木)に申込書を市役所3階建築課公営住宅係または各総合支所建設産業課へ。申込書は窓口で記入し、その場で提出することができます

◆申込書、応募の手引きは市役所5階建築課および各総合支所建設産業課にあります。

◆抽選の際、ひとり親世帯、高齢者世帯、障がい者世帯などは優先措置(2回抽選)があります。

公共賃貸住宅

収入月額が15万8千円を超え25万9千円以下の方を対象にしたファミリー向けの住宅です。

今回は単身用住宅の募集はありません。

市営住宅

募集住宅	所在地	募集戸数	量数・階数等
八森団地	市条字上川原	1	8・6・6・LDK 1階
松山サンハウス	字山田	1	DK 1階

募集住宅	所在地	募集戸数	量数・階数等
住吉住宅	光ヶ丘一丁目	1	4.5・4.5・3・K 1階
新橋二丁目住宅	新橋二丁目	1	6・4.5・3・K 4階
千日住宅	住吉町	1	6・3・DK 1階
新橋五丁目住宅	新橋五丁目	1	6・3・DK 1階
第一川南アパート	若宮町一丁目	1	6・6・3・K 4階
第二川南アパート	若宮町一丁目	1	6・4.5・4.5・K 4階
第三川南アパート	若宮町一丁目	1	6・6・4.5・K 4階
第四川南アパート	若宮町一丁目	1	6・6・4.5・K 1階
光ヶ丘第一アパート	光ヶ丘二丁目	1	6・6・4.5・K 2階
光ヶ丘第二アパート	旭新町	1	6・6・6・DK
旭新町第一アパート	旭新町	1	3階
旭新町第二アパート	旭新町	1	6・6・4.5・DK
旭新町第三アパート	旭新町	1	10・6・DK
旭新町第四アパート	旭新町	1	3階
旭新町第五アパート	旭新町	1	8・6・DK 3階
旭新町第六アパート	旭新町	1	6・8・6・LDK
八森団地	市条字上川原	1	1階
小泉団地	小泉字通南	1	6・6・4.5・K 1階
城西団地	字山田	1	18・7.5・6・LDK
片町住宅	字片町	1	8・6・DK 1階
飛鳥第一団地	飛鳥字契約場	1	8・6・6・LDK
砂越柏町団地	砂越字柏町	1	16・6・4.5・LDK

※高・介・障...65歳以上の高齢者、要介護認定者、障がい者(身体障害者手帳1・2級、精神障害者保健福祉手帳1級、療育手帳A)がいる世帯(単身不可)
K 1台所 D 1食室 L 1居間 P 1駐車場 1台有り



市外にお住まいの方にふるさと納税をお知らせください

●お問い合わせ／市総務課総務係 ☎26-5700

ふるさと納税は、納税者が自分の意思により、税金の一部を生まれ育ったまちや進学、転勤などでゆかりのあるまちなどに寄付することができる制度です。個人納税者がふるさと納税した金額を確定申告すると、金額に応じて住所地の個人住民税や所得税が軽減されます。

酒田を離れて暮らす家族や親戚、友人、知人に紹介していただき、ふるさと酒田への応援をお願いします。

ふるさと酒田便をお送りします

酒田市外にお住まいで、1万円以上のふるさと納税をされた方に本市の特産品をお送りします。ふるさと酒田便は、酒田市の特産品であるお米、日本酒、

漬物、果物、菓子類、工芸品などを用意しています。

また日本海総合病院で、PET/CT検査や人間ドックが受診できるコース(20万円以上)もあります。

申し込み／1月5日(火)正午～ふるさと納税ポータルサイト「ふるさとチョイス」から直接申し込むか、市ホームページから寄付申込書をダウンロードまたは印刷し、Eメール、郵送またはファクシミリで市総務課総務係へ FAX26-3688

納入方法／郵便局で払い込み・金融機関から振り込み・クレジットカード払い

◆詳しくは市総務課総務係へ問い合わせるか、市ホームページをご覧ください。



▲市ホームページ QRコード

条例(案)や計画(案)への意見募集(パブリックコメント)

酒田市歯と口腔の健康づくり推進条例(案)、酒田市過疎地域自立促進計画(案)、第2次酒田市子ども読書活動推進計画(案)への意見募集(パブリックコメント)を次の通り実施します。

意見募集期間／1月4日(月)～25日(月)▶**意見を提出できる方**／本市に住所を有する方、本市に事務所や事業所を有する方、本市の事務所や事業所に勤務する方、本市の学校に在学する方、本市に納税義務のある方、意見募集に係る事案に利害関係を有する方▶**意見の提出方法**／直接持参するか、郵便、ファクシミリ、Eメールで提出

名 称	酒田市歯と口腔の健康づくり推進条例(案)	酒田市過疎地域自立促進計画(案)	第2次酒田市子ども読書活動推進計画(案)
公表資料の備え付け場所	市民健康センター、市役所2階行政情報閲覧コーナー、各総合支所地域振興課	市役所4階政策推進課、市役所2階行政情報閲覧コーナー、各総合支所地域振興課	中央図書館、ひらた図書センター、八幡分館、松山分館、市役所2階行政情報閲覧コーナー、教育委員会管理課、各総合支所地域振興課
意見の提出先	〒998-0036、酒田市船場町2丁目1-30、酒田市健康課へ FAX24-5778 Eメール kenko@city.sakata.lg.jp	〒998-8540(住所不要)、酒田市政策推進課へ FAX26-3688 Eメール seisaku@city.sakata.lg.jp	〒998-0034、酒田市中央西町2-59、中央図書館へ FAX24-2980 Eメール info-lib@city.sakata.lg.jp
お問い合わせ	市健康課健康係 ☎24-5733	市政策推進課政策推進係 ☎26-5704	中央図書館 ☎24-2996

◆詳しくは公表資料をご覧ください。公表資料は市ホームページにも掲載します。

◆寄せられた意見は市の考えと共に後日公表します。

◆個々の意見に対する直接回答は行いません。



1月4日から市民課窓口の受付方法が変わります

● お問い合わせ / 市民課住民係 ☎26-5723

1階市民課前のフロアに受付番号発券機を設置します。下記の手順により手続きしてください。なお国民健康保険加入・脱退の手続きは、国保年金課窓口で受け付けします。

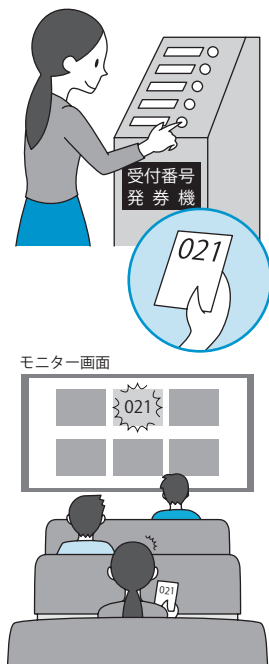
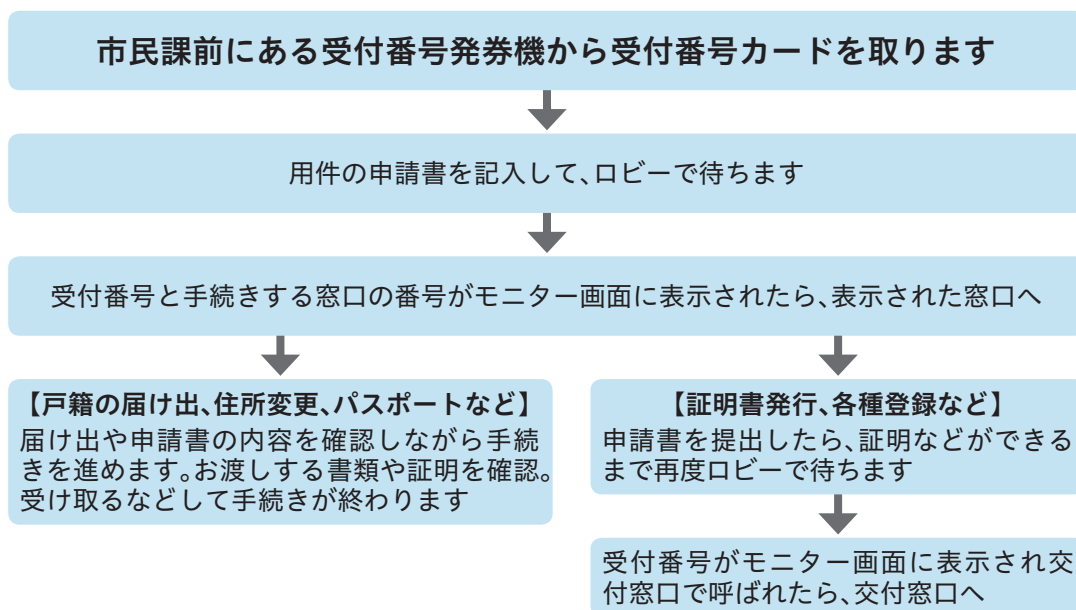

個人番号(マイナンバー)の利用が始まります

● 1月から市の一部の事務で申請書などにマイナンバーを記入する必要があります

マイナンバーが必要な手続きでは、マイナンバーが記載された書類(通知カードなど)による「番号確認」と手続きを行う方の「本人確認」が法律で義務付けられています。詳しくは手続きを行う担当課までお問い合わせください。

● マイナンバーの記入が必要となる主な事務

事務名称	お問い合わせ
転入・転居などの異動 戸籍届出の氏などの変更 ◆記載事項の変更が必要ですので、通知カードまたは個人番号カードを持参してください。	市民課住民係 ☎26-5723 市民課戸籍係 ☎26-5724
地方税関係事務(減免申請など)	市税務課税制係 ☎26-5711
生活保護関係事務	市福祉課福祉援護係 ☎26-5730
身体障害者手帳交付事務	市福祉課障がい福祉係 ☎26-5733
精神障害者保健福祉手帳交付事務	
児童手当支給事務、児童扶養手当支給事務、子育て支援医療関係事務	市子育て支援課家庭支援係 ☎26-5734
保育所・認定こども園入所関係事務	市子育て支援課こども支援係 ☎26-5735
母子保健事業	市健康課保健予防係 ☎24-5733
介護保険関係事務	市介護保険課介護認定係 ☎26-5732
後期高齢者医療関係事務	市介護保険課高齢者医療係 ☎26-5729
国民健康保険関係事務	市国保年金課国保係 ☎26-5727

◆ マイナンバーは、法律・条例で定められた事務のみで利用されます。上記の事務以外でもマイナンバーが必要になる場合があります。

◆ 法改正などにより変更になる場合があります。



新しい津波浸水域(素案)が示されました

●お問い合わせ/市危機管理課危機管理係 ☎26-5701

平成27年12月8日、山形県津波浸水想定・被害想定検討委員会で、新たに津波浸水想定(素案)が示されました。3月には、津波浸水想定と到達時間、被害想定の結果が公表される予定です。本市では公表後、下記の通り津波浸水域予測図や新たな津波ハザードマップを全世帯に配布するなどし、津波に備えます。

平成24年公表津波浸水予測図^{※1}

津波浸水想定(素案)^{※2}

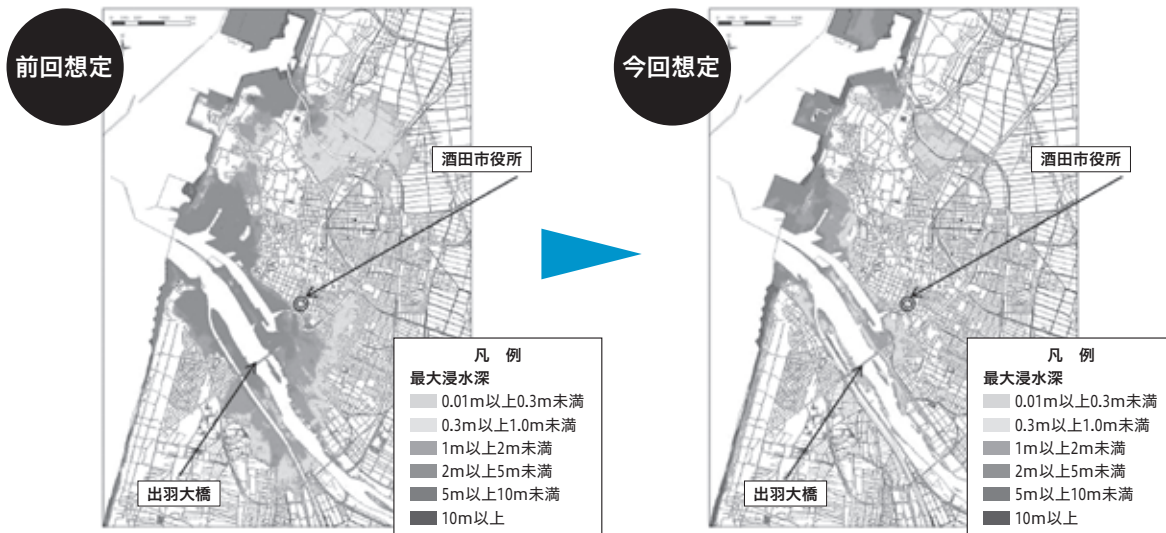

最大浸水深分布図の比較(酒田市中心部)

※¹ ※²
第4回山形県津波浸水想定・被害想定検討委員会資料抜粋。

※¹ 佐渡島北方沖(震源域)、最大マグニチュード8.5を想定

※² 山形県沖断層(震源域)、最大マグニチュード7.8を想定

※² 津波浸水想定(素案)は変更になる場合があります。

今回のポイント

- 本想定においては、予想される震源地および地震の規模(マグニチュード)が変更になったため、津波浸水想定エリアが変わりました。
- 海岸などの地形により、場所によっては前回想定より波の高さが高くなりました。

●本市の津波対策

平成28年3月

県が公表した津波浸水域予測図を全世帯配布

平成28年6月頃～

地域ワークショップや説明会などを実施

平成28年度中

新しい津波ハザードマップを作成し、全世帯に配布

平成27年12月～

基礎調査に入り、避難方法や津波避難施設の配置、避難ルートの改善策などによる防災減災構想を平成28年度中に完成

市で作成した案

市民の意見

平成28年3月

全国瞬時警報システム(J-ARART)の緊急防災情報をハーパーラジオの放送を通じて即時に市民に伝えるシステムを整備

災害廃棄物の処理に関する測定結果について

●お問い合わせ/市環境衛生課管理係 ☎31-0933

市では、平成24年12月28日をもって災害廃棄物の受け入れを終了しましたが、酒田地区広域行政組合最終処分場(埋立地)および周辺地域における放射線量などの測定を継続し、安全性を確認しています。測定結果は下表の通りです。この結果は、市ホームページでも公表しています。

1. 最終処分場における測定結果

(1)地下水、放流水の放射性物質濃度

単位:ベクレル/リットル

月日	試料名	セシウム134	セシウム137	合計	基準値 ^{※1}
12/9	地下水(上流)	不検出	不検出	不検出	(セシウム134濃度÷60) + (セシウム137濃度÷90) ≤ 1
	地下水(下流)	不検出	不検出	不検出	
	放流水	不検出	不検出	不検出	

(2)空間放射線量率

単位:マイクロシーベルト/時間

測定地点(高さ1m)	11/24	11/30	12/8	12/14	基準値 ^{※1}
敷地境界(4地点)	0.05	0.04~0.06	0.04~0.05	0.04~0.05	0.19以下
バックグラウンド ^{※2}	0.05	0.05	0.05	0.05	

2. 最終処分場周辺地域における測定結果

空間放射線量率

単位:マイクロシーベルト/時間

測定地点(高さ1m)	11/25	12/8	基準値 ^{※1}
大平公会堂	0.05	0.05	0.19以下

※¹ 基準値 / 「災害廃棄物等の山形県内への受け入れに関する基本的な考え方」に示されている値

※² バックグラウンド / 自然放射線量を示し、敷地内で災害廃棄物の影響を受けない十分に離れた地点



20歳がスタート 知っておきたい国民年金

●お問い合わせ／市国保年金課国民年金係 ☎26-5728、各総合支所地域振興課、鶴岡年金事務所 ☎0235-23-5040

20歳になったら国民年金加入の手続きをお忘れなく

日本に住む20歳以上60歳未満の全ての方は、国民年金への加入が義務付けられています。加入者を被保険者と呼び、次の3つの区分に分かれます。

第1号被保険者	第2号被保険者	第3号被保険者
自営業、学生、 無職の方など	会社員、公務員など	会社員などに 扶養される配偶者

20歳になったときに、上図の第1号被保険者に該当する方には国民年金資格取得届書が届きますので、必要事項を記入し、同封の封筒で日本年金機構へ返送してください。手続き終了後、年金手帳が郵送されます。年金手帳は、国民年金保険料(以下「保険料」)の納付確認や、将来年金を受給する際に必要ですので、大切に保管してください。

就職、退職、結婚などで国民年金の加入区分が変わった場合、その都度届け出が必要です。

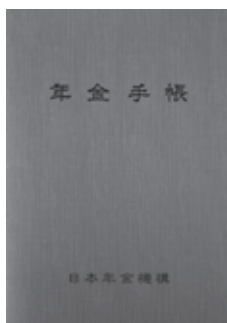

国民年金の給付は3種類

国民年金には、3つの基礎年金給付があります。

老齢基礎年金／原則として65歳から受給できます。ただし60歳からの減額繰り上げ受給や70歳までの増額繰り下げ受給の制度があります

障害基礎年金／国民年金加入中のけがや病気で障害等級1級・2級の障がいが残ったときに受給できます(身体障害者手帳の等級とは異なります)

遺族基礎年金／国民年金加入者が亡くなったとき、その人に生計を維持されていた子のいる配偶者、または子が受給できます(子の年齢が18歳に達する年度末まで)

保険料と納め方

国民年金資格取得届書を返送すると、保険料の納付書が届きます。20歳から60歳までの40年間保険料を納めることで、満額の年金を受給できます。

第1号被保険者の平成27年度保険料は、月額15,590円です。

納付書(現金)／各金融機関またはコンビニエンスストアの窓口で納付

口座振替／各金融機関または鶴岡年金事務所で行う手続き
クレジットカード納付／鶴岡年金事務所で行う手続き(郵送も可)

●便利でお得な割引制度

保険料を2年分、1年分または半年分をまとめて納めると、割引になる前納制度があります。また口座振替では、翌月末引き落としを当月末引き落としにすることで割引になる早割制度もあります。

保険料の納付が困難なときには

保険料を未納のままにしておくと、老齢基礎年金だけでなく、障害基礎年金や遺族基礎年金も受給できない場合があります。

保険料を納めることが経済的に困難な場合には、納付を免除または猶予される制度があります。また学生の方には学生納付特例制度があります。

◆申請には受付期限がありますので、早めに相談してください。

年金を受給するためには

老齢基礎年金を受給するためには、保険料を納めた期間(第2号・第3号被保険者期間を含む)と免除期間などを合わせて25年以上必要です。

◆保険料の未納期間があると、厚生年金加入中のけがなどで障害厚生年金を申請しても受給できない場合があります。離職や扶養を外れたなどの短い期間でも、国民年金の加入手続きをきちんとして保険料の未納や免除手続き漏れのないように気を付けましょう。



これで私も大人の仲間入り?

Pick Up 市政ピックアップ

第59回酒田市民芸術祭

酒田市民短歌大会・酒田市民俳句大会 秀作作品

短歌

◆ 入選歌

並び立つ櫛大樹の走り根を礎に重ねつつ
倉庫動がず 佐藤 幹夫

坂道を登り真向かふ夕影の強き緋色に絵
身射らるる 大橋 敏子

出穂の田毎に緑の濃淡あり自己主張する
児童らのごと 小松ノリ子

金色に縁取られたる黒き雲月の所在をも
のがたりるる 佐々木美美子

瀧花火消えて暗さにかへりゆく川面を渡
る青葦の風 鈴木志津子

記念日と暦も記す6、9、15、深く顕た
しめ八月ゆけり 横山 和子

抱き寄せて小春日温き縁側に会話弾ませ
母の爪切る 高橋 喜美

「^{かまきり}蟬が脱皮したよ」と大き目で虫籠見
せる六歳の夏 松田たつ子

今は亡き貴女に似合ひし紫のトルコ桔梗
を新盆に供う 榎本久美子

小さき旅終へて降り立つわが酒田迎への
風に帽子煽らるる 三浦 弥生

俳句

◆ 兼題の部

来たと告げ来たかと聞ゆ墓まいり
佐々木良子

児の手品仕掛け丸見え敬老日 鎌戸登志子
お月さま僕を好きだといつてくる 鈴木 陽子

翹雲涙出るほど笑ひたし 柴田 和子

単線の線路のさびや草の花 白畑 広子

生き下手の老いの二人の良夜かな 石垣 専一

移り香に染まる指先菊を摘む 菅原智恵子

南瓜割る力を秘むる厨妻 斎藤 芳男

余生とはかくも淋しき秋の蝉 渋谷 昭治

それぞれの家路に向かふ良夜かな 佐藤ひとみ

秋高し錨下ろせし異国船 戸田 すみ

うろこ雲風に結界なかりけり 相馬 勝子

孫帰り老いの二人の良夜かな 進藤 郁子

青畝の碑慕ふ百合子忌菊香る 渡部 秀

秋入り日そびらに山戸能の舞 阿部八重子

◆ 席題の部(萩 葡萄酒 夜寒)

港には港の音色夜寒の灯 鈴木 幸子

葡萄酒狩高きはパパの肩車 白旗いちこ

道元の教へ刻みて萩の寺 村上 礼

太郎冠者の小袖の格子萩の庭 畠中 英子

周平が生家跡なりこぼれ萩 富樫 國雄

万歩計ふみ出す一步夜寒し 武長世以子

夜寒し傷みし本の指の痕 したらきようこ

老いの掌に匂ひを貰ふ葡萄酒房 佐藤 喜久

跡絶えたる奥の細道乱れ萩 工藤千江子

白萩を見事と言ひて僧来たる 小松 恵子

無住寺や山門左右古き萩 堀 健悦

ほおき目に萩のこぼれて寺しづか 相馬 タカ

休憩は紅萩揺るるところにて 青葉 信子

松山能果つて喝采こぼれ萩 黒坂サダ子

山萩の愛でる者無く咲きこぼれ 須階 米子



お知らせ

臨時福祉給付金の受付期限を延長します

平成27年度の臨時福祉給付金の申請受付期限を3月11日(金)まで延長します。

対象と思われる方で未申請の方には、昨年12月に申請書を送付していますので、早めに申請してください。

受付場所／市役所2階福祉課または各総合支所地域振興課
 市福祉課臨時福祉給付金受付番号 ☎26・6278

償却資産の申告はお早めに

1月1日現在で本市に事業用資産(償却資産)を所有している方は、整理・計算などの事務処理を迅速に行うため、1月22日(金)までに市役所2階税務課償却資産係へ提出してください。

市税務課償却資産係 ☎26・5717

インターネット公売

市税滞納整理のため、差し押さえた財産を公売します。ヤフー・官公庁オークションを利用した競り売りです。

公売財産／ネックレスなど▼公売参加申込期間／1月7日(木)午後1時～22日(金)午後11時▼入札期間／1月29日(金)午後1時～31日(日)午後11時

◆公売下見会は行いません。

◆入札に参加する場合は、市ホームページ掲載のインターネット公売ガイドラインなどを確認の上、手続きしてください。

市納税課滞納整理室 ☎26・6275

平成29年1月7日～9日の出羽遊心館の使用申請

例年利用希望が集中するため、抽選で受け付けます。

対象日／平成29年1月7日(土)、8日(日)、9日(祝)▼申し込み／1月5日(火)～11日(祝)の午前9時～午後4時に「出羽遊心館」へ

◆抽選は、1月14日(木)午後2時～出羽遊心館で行います(重複する場合は立ち会いが必要)。

市社会教育課管理係 ☎31・3737、☎24・292

図書館の休館

図書館システムが停止するため、次の通り休館します。休館中は図書館のホームページも利用できません。

せん。

図書館名	休館日
中央図書館・児童図書室・八幡分館・ひらた図書館センター・松山分館	1月14日(木)、15日(金)

市中央図書館 ☎24・2996

募集

子育て支援に関する職員

募集職種／①市ファミリーサポートセンターアドバイザー ②市児童センター児童厚生員 ③市子育て支援センター子育て相談員▼対象／次の免許・資格、経験を有する方 ①保育士、幼稚園教諭、小学校教諭のいずれか ②保育士、幼稚園教諭、小・中学校教諭、特別支援学校教員、養護教諭のいずれか、または2年以上の児童福祉事業の実務経験▼募集人員／各若干名▼業務内容／①会員講習会の実施、会員相互援助の調整など ②児童の遊びの指導、行事の運営、子育て相談・助言など ③子育て相談・助言、子育てサークルの育成および支援など▼勤務時間／①②月曜～日曜日の一週間あたり30時間 ③月曜～土曜日の一週間あたり30時間(どちらもロテーション勤務)▼勤務場所／①

酒田市雇用創造協議会 セミナー受講生募集

●お問い合わせ／酒田市雇用創造協議会事務局 ☎43-8755(平日8:30～17:00、12月29日(火)～1月3日(日)は休業)

セミナー名	開催日	時間	内容	申込締切
困っている誰かのお役に立てるBPO産業トライアルセミナー	1/18(月)～20(水)		●庄内地方初の「BPO産業」を紹介するとともに、最終日は会社見学も実施 ●発音、言葉遣い、会話と傾聴、パソコン操作など基本スキルの習得	1/14(木)
マンツーマンでアドバイス!! 面接&履歴書・職務経歴書作成セミナー	1/21(木)、22(金)	9:00～15:00	●初対面で好印象を与えるポイントや自己PR方法を学び、模擬面接で実践 ●就職活動に必要な応募書類をパソコン演習で作成	1/19(火)
初心者OK! 自己流解消! ビジネスマナー&パソコン基礎セミナー	1/28(木)、29(金)		●業種を問わず通用するビジネスマナーを習得 ●パソコンスキルを基礎から身に付ける	1/26(火)

場所・駐車場／申込時に必ず確認してください▶対象／市内企業に就職や転職を希望する方、または本市で起業を検討している方(在職中の方も可)で、各セミナーを全日程受講可能な方▶定員／各セミナー10人～20人(最少開催人数4人)▶申し込み／同協議会事務局へ ☎43-8755 ㊚22-7522 Eメールsakata-koyou@bz04.plala.or.jp



②交流ひろば ③酒田・八幡・松山・平田の各子育て支援センター

▼採用月日／4月1日▼報酬／市の基準による(交通費なし)▼選考方法／書類審査、面接▼申し込み／1月22日(金)まで履歴書(写真添付)、資格の分かるものに応募の動機(800字程度)を添えて、〒998-0044 酒田市中町三丁目4-5 交流ひろば内、子育て支援課へ持参または郵送

☎ 26・5896

升田児童館指導員(日々雇用職員)

対象／保育士資格または幼稚園教諭免許を有する方▼募集人員／1人▼業務内容／児童の指導、地域組織活動の育成助長、子育てに関する相談など▼勤務時間／月曜～土曜日の午後2時30分～5時30分▼採用月日／4月1日(早まる場合あり)▼賃金／市の基準による▼選考方法／書類審査、面接▼申し込み／ハローワークの紹介状、履歴書(写真添付)、資格の分かるものに応募の動機(800字程度)を添えて、〒998-0044 酒田市中町三丁目4-5 交流ひろば内、子育て支援課へ持参または郵送

☎ 26・5896

26・5896

平成28年度みどり環境公募事業

やまがた緑環境税で支援する森づくり活動を募集します。

活動内容／平成28年度中に実施する森づくりに関する取り組み▼募集期間／1月4日(月)～2月8日(月)▼応募方法など詳しくは、庄内総合支庁森林整備課森づくり推進室

☎ 0235・66・5524 FAX 0235・66・2968 へ問い合わせてください。

酒田市グリーンリズム推進協議会主催事業「冬採りいちごで大福作り体験」参加者

日時／1月23日(土)午前11時～午後2時(予定)▼集合場所／十坂コミュニティセンター▼対象／どなたでも▼定員／先着15人▼内容／いちご収穫、いちご大福作り、作った大福はお土産に▼費用／1千500円(材料費、昼食費)▼申し込み／1月7日(木)午前9時～市農政課総合農政係へ ☎ 26・5792

「パパと一緒に」講座 —しかけ絵本をつくらう—受講生

日時／1月31日(日)午前10時～11時30分▼場所／総合文化センター▼対象／本市および三川町、庄内町、

遊佐町在住の3歳以上の就学前児童1人と父親▼内容／しかけ絵本づくり、絵本の読み聞かせ▼定員／先着15組▼講師／大瀧雅士氏▼費用／200円(保険料)▼申し込み／1月8日(金)午前10時～費用を添えて総合文化センター事務局へ(電話申し込み不可)

☎ 市社会教育課社会教育係 ☎ 24・2993

「絵本を楽しもう」 赤ちゃんの読みきかせ教室受講者

日時／1月12日(火)午前10時30分～11時30分▼場所／交流ひろば▼対象／12か月までの乳児とその保護者▼定員／先着10組▼内容／赤ちゃんと一緒に絵本の読み聞かせやスキンシップ遊びを楽しみながら、読み聞かせのコツなどを学びます▼講師／一般社団法人子ども読書サポートアジアード代表理事、J P I C 読書アドバイザー 加藤美穂子氏▼費用／無料▼申し込み／中央図書館へ ☎ 24・2996

上級救命講習会参加者

日時／2月21日(日)午前9時～午後5時30分(8時30分受け付け)▼場所／ひらたタウンセンター▼対象／どなたでも▼定員／30人程度▼内容／心肺蘇生法、大出血時

の止血法、窒息時の対応など(応急手当全般)、自動体外式除細動器(AED)の使い方(講習終了後、上級救命講習修了証を交付)▼講師／救命救急士▼持ち物／筆記用具、動きやすい服装▼費用／700円(テキスト代、教材費)▼申し込み／2月9日(火)まで申込書を酒田地区広域行政組合消防署または最寄りの消防署へ

◆申込書は最寄りの消防署にあるほか、酒田地区広域行政組合消防署ホームページからダウンロードできます。

☎ 酒田地区広域行政組合消防署 ☎ 23・3131

雪ん子目ん玉まつり参加者

日時／1月24日(日)午前9時～▼場所／平田スキー場▼対象／どなたでも▼内容／スキー大会(小学生以上)、チューブスライダー体験など雪遊び▼費用／100円(保険料。就学前児童無料)▼申し込み／スキー大会は1月19日(火)まで平田総合支所地域振興課(平田B&G海洋センター内)へ ☎ 52・3284、その他は当日会場へ

◆積雪状態により内容を変更する場合があります。



冬の十二滝と温泉ツアー参加者

日時／1月31日(日)午前9時～午後2時
 ▼集合場所／ひらた生涯学習センター
 ▼対象／小学生以上(小学生は保護者同伴)
 ▼定員／先着40人
 ▼内容／スノーシューを履いてトレッキング、小林温泉での昼食と入浴
 ▼持ち物／防寒着、スノーシューまたはかんじき(貸し出し可)、スキーストック(貸し出し可)
 ▼費用／中学生以上2千円、小学生1千500円(昼食代、入浴料、保険料)
 ▼申し込み／1月6日(水)～15日(金)の午前8時30分～午後5時15分に、平田総合支所建設産業課内、平田地域観光物産事業実行委員会へ ☎52・3915 (土曜・日曜日、祝日を除く)

旧阿部家の小正月行事参加者

日時／2月11日(祝)午前10時～午後3時
 ▼場所／旧阿部家(山元)
 ▼対象／市内の小学生と保護者
 ▼定員／先着30人
 ▼内容／梨団子作り、雪中田植え、塞道焼きなど、地域の伝統的な行事や昔の遊びを体験
 ▼費用／500円(昼食代)
 ▼申し込み／1月12日(火)～27日(水)に平田総合支所地域振興課へ ☎52・3910

ひらたタウンセンター 筋力トレーニング器具利用講習会

日時／2月8日(月)午後7時～9時、9日(火)午前9時～11時
 ▼場所／ひらたタウンセンター
 ▼対象／高校生以上
 ▼定員／各日先着20人
 ▼持ち物／筆記用具、内ズック
 ▼費用／510円
 ▼申し込み／講習会開催日の前日まで電話で平田総合支所地域振興課健康福祉係へ ☎52・3911

催し

松山文化伝承館 第14回ほっとホットコンサート

大正時代のピアノと美しい歌声のコンサートです。
 日時／1月17日(日)午後1時30分～3時
 ▼場所／松山文化伝承館
 ▼曲目／ウィーンわが夢の町、アヴェ・マリアなど
 ▼出演／関矢順、関矢基博、光國寺菊栄、里仁館コーラス
 ▼費用／無料(入館料別途)
 圓同館 ☎62・2632

黒川能作品と楽しむ 新春「能楽」の世界

日時／1月17日(日)午後2時～
 ▼場所／酒田市美術館
 ▼定員／先着40

人▼内容／能の解説と実演(謡と舞)
 ▼演者／観世流シテ方西村高夫氏ほか
 ▼費用／無料(入館料別途)
 ◆整理券は当日午前9時より受付で発行します。
 圓酒田市美術館 ☎31・0095

展示

年末年始の休館については、各施設にお問い合わせください。

酒田市美術館

1/12、18、25は休館 ☎31・0095

◆早川俊二の世界「1月5日(火)～26日(火)」

●市民ギャラリー
 ◆酒田市美術館ポスター展―開館から来館者100万人までの歩み―(入館料無料)「1月5日(火)～26日(火)」

◆ギャラリートーク 日時／1月11日(祝)午後2時～

◆土門拳記念館
月曜日休館、月曜日が祝日の場合は翌日休館 ☎31・0028

◆古寺巡礼モノクローム ◆勅使河原蒼風の花「1月5日(火)～4月10日(日)」

◆箱根の森 彫刻と詩「1月5日(火)～3月5日(土)」

◆1月5日(火)～先着1000人に、土門拳オリジナルポストカードセット(3枚組干支帯付き)をプレゼントします。

ひらたタウンセンター

☎52・3911

◆和紙ちぎり絵しゅんこう門崎サークル亀ヶ崎教室作品展「2月28日(日)まで」

酒田市立資料館

月曜日休館、月曜日が祝日の場合は翌日休館 ☎24・6544

◆絵はがきに写る近代の酒田「2月7日(日)まで」

◆酒田出身の人物(第五期)「1月5日(火)～」

酒田市立光丘文庫

月曜日・祝日休館 ☎22・0551

◆所蔵資料展「江戸期庄内・酒田の医学について」「2月28日(日)まで」

◆日和山公園の駐車場を利用してください。

松山文化伝承館

月曜日休館、月曜日が祝日の場合は翌日休館 ☎62・2632

◆まつやまに残る書簡展「2月14日(日)まで」

【常設】松山の歴史と文化、郷土の偉人コーナー

本間家旧本邸

1月22日(金)まで休館 ☎22・3562

◆鍵と版木「1月23日(土)～2月下旬」

本間美術館

火曜・水曜日休館 ☎24・4311

美術展覧会場

◆おめでたい吉祥の世界「1月9日(土)～2月22日(月)」



【ギャラリートーク】日時／1月24日(日)午前11時～

●清遠閣会場

◆後期収蔵品展 中国陶磁を中心
に「1月9日(土)～2月22日(月)」

さかた街なかキャンパス

水曜日休館 ☎23・1911

◆吉野さんと酒田とー吉野弘さん
三回忌によせてー「1月17日(日)まで」

【朗読会】日時／期間中の午後2時～3時▼費用／無料

◆平成27年度酒田西高等学校「芸術コース〈美術・書道選択生〉第7回修了作品展」
「1月23日(土)～30日(土)」

山王くらぶ

☎22・0146

【常設】人形作家辻村寿三郎の「さかたの雛あそび」「舞妓」

旧燈屋

☎22・5001

◆塞道の幕見「1月17日(日)まで」

◆黒森歌舞伎展「1月20日(水)～2月14日(日)」

舞娘茶屋 雑蔵書廊 相馬樓

水曜日休館 ☎21・2310

【常設】竹久夢二美術館、新田嘉一コレクション、現代雑

酒田夢の倶楽部「華の館」

☎22・1223

◆酒田の押絵羽子板展「2月3日(水)まで」

【常設】栄華を誇った本間家の「亀笠鉾」、酒田の歴史文化展(入場無料)

酒田あいおい工藤美術館

全曜日出館(水曜日休館) ☎090・2846・6846

◆晴れの美 古小袖・振袖と祝いの飾り「1月8日(金)～31日(日)」

相談

やさしい心の窓を開く相談会(保護者会)

日時／1月21日(木)午後6時30分～8時30分▼場所／浜田学区コミュニティ防災センター▼対象／不登校・不登校傾向の小中学生の家族

▼内容／参加者全員での話し合い

▼相談担当／東北公益文科大学教授 國眼眞理子氏、スクールカウンセラー、教育相談専門員、教育委員会指導主事▼申し込み／在籍する学校または市学校教育課指導係へ ☎26・5775

◆個別相談は教育相談室 ☎24・3650で対応。

日弁連交通事故無料相談

日時／1月22日(金)午後1時～4時(受け付けは3時30分まで)▼場所／交流ひろば▼相談員／海野寛康弁護士(示談、あっせんも可)

▼申し込み／当日会場へ

圓山形県弁護士会 ☎023・635・3648

無料法律相談

日時／1月26日(火)午後5時～8時

▼場所／交流ひろば▼対象／本市在住か勤務先のある方▼定員／先着6人▼内容／法律に関する相談(本人のことに限る。申込時に相談の概要と住所、氏名をお知らせください。秘密は厳守します)▼相談員／加藤栄弁護士▼申し込み

／1月8日(金)の午前8時30分～午後5時15分に電話で市まちづくり推進課市民相談室へ ☎26・5726

無料法律相談

日時／1月29日(金)午後2時～4時(1人30分程度)▼場所／交流ひろば▼対象／本市在住か勤務先のある方▼定員／先着4人▼内容

／離婚問題、養育費・慰謝料問題など(申込時に相談の概要と住所、氏名をお知らせください。秘密は厳守します)▼相談員／尾形稔弁護士▼申し込み／1月6日(水)～8日(金)午前8時30分～午後5時15分

に電話で市子育て支援課家庭支援係へ ☎26・5734

図書館新刊紹介

図中央図書館 ☎24-2996

◆図書館の本は、インターネットでも検索できます。ホームページのアドレスは、<http://library.city.sakata.lg.jp/>

娘に伝えたいおせち料理と季節のごちそう

本田明子／著 講談社

一般図書



初めてでも基本からやさしく作れる！5品で完成の2人分のおせちや、3段重25品の家族のおせちの作り方を詳しく解説。お雑煮とお餅のパリエーションや、冬から春までの家族行事のごちそうを紹介します。

車夫

いとうみく／作 小峰書店

中高生向け



スカイツリーを仰ぎ見る浅草を舞台に、車夫(人力車のひき手)の世界に飛び込んだ少年と、周囲の人たちとのあたたかなふれあいを描く連作短編集。

子どもばやしのお正月

さげさかのりこ／作 福音館書店

児童絵本



祭り囃子が生まれたのは江戸時代。その時代の音と踊りは今も、子どもたちに受け継がれている。元日に神様に奉納される「子どもばやし」の様子を、「ピーヒャラ」「ドンドコ」といったお囃子の音とともに描く。

嘗教授 上杉邦憲氏の講演「日本の今後の宇宙開発」
▶費用／無料▶申し込み／当日会場へ
圃(公社)酒田法人会 ☎26-4772

中国「ハルビン市青少年文化芸術交流団」と 庄内地域の小中高生の演奏会による国際文化交流

日時／1月16日(土)午後1時～4時(予定)▶場所／響
ホール(庄内町)▶対象／どなたでも▶出演／ハルビ
ン市青少年文化芸術交流団、鶴岡北高校音楽部、余目
OB AKO会、キッズ☆わだいこ▶費用／無料
圃山形県観光経済交流局経済交流課国際室 ☎023-
630-2129、庄内町役場情報発信課地域振興係 ☎42-
0162

すてっぷ 遊びのひろば

日時／1月17日(日)午前10時～11時30分▶場所／県立
鳥海学園(遊佐町)▶内容／お正月の遊びを楽しも
う!▶対象／発達が気になる幼児～小学生と保護者
▶費用／無料▶申し込み／1月13日(水)まで鳥海学園
へ ☎75-3334 FAX75-3872

里山資源を活かした地域づくりin庄内「里地里山フォーラム」 みんなで考えよう! 自然の恵みに支えられ、 豊かに暮らせる地方と都市の役割

日時／1月23日(土)午後1時30分～4時(1時開場)▶内
容／DASH海岸海の先生 木村尚氏の講演「つなげよ
う・支えよう森里川海」▶費用／500円(資料代)
圃認定NPO法人ひらた里山の会、和島 ☎080-2833-
1320

新春酒田市民囲碁大会

日時／1月24日(日)午前10時～(9時30分集合)▶場所/
市武道館▶費用／1,500円、高校生以下500円(昼食代
など)▶申し込み／当日会場へ
圃日本棋院酒田支部、堀 ☎23-2092

くらしの無料相談所 「お金のトラブル・相続・成年後見相談所」

日時／1月9日(土)午前9時30分～正午▶場所／交流ひ
ろば▶内容／借金問題、相続問題、認知症、高齢者な
どの財産管理の問題、成年後見制度の活用など(秘密
は厳守します)▶相談員／行政書士▶費用／無料▶
申し込み／当日会場へ
圃NPO法人ライフサポート庄内、佐藤 ☎33-4378

冬季間の踏切事故を防ぐ4つのポイント

- ①踏切の手前では必ず一旦停止し、安全を確認してから渡る
 - ・スリップに備え、手前で十分に減速する
 - ・誤って線路に進入しないよう、確認してから通行する
 - ②警報機が鳴ったら、踏切内に入らない
 - ③踏切の中に閉じ込められたときは、そのままゆっくり車を前進させる
 - ④踏切内で動けなくなった場合(脱輪など)は、まず列車を止める
 - ・非常ボタンがある時は、カバーの上から強く押す
 - ・非常ボタンがない時は、列車に向かって大きく手を振るなどして危険を知らせる。発煙筒や赤色の物を使用すると効果的
 - ・列車が停止してから付近の人などの協力を得て脱出し、最寄りの駅に連絡する
- 圃山形県踏切道事故防止対策委員会 ☎023-630-2196

入浴死は交通事故死の4倍以上 寒い日の入浴は熱いお風呂に要注意!

庄内地域では3年間で174人の方が入浴中に亡くなっています。亡くなった方の9割以上は65歳以上の方で、入浴事故は寒い日の自宅のお風呂で多く発生しています。

ますます寒くなるこれからの時期は、安全な入浴を心掛けましょう。

●入浴事故予防法 8つのポイント

- ①体調が悪いとき、飲酒後、食べてすぐ、早朝、血圧降下剤などの服用後は入浴しない
 - ②脱衣所に暖房機を置いたり、浴槽のふたを開けたりして浴室を暖める工夫をする
 - ③お湯の温度は41度以下にする
 - ④入浴前後は十分な水分補給をする
 - ⑤入浴前に掛け湯をする
 - ⑥お風呂に入る前は家族に一言掛け、家族も頻繁に声掛けする
 - ⑦半身浴をする(心臓への負担が少なくなります)
 - ⑧浴槽からはゆっくり上がる
- ◆入浴事故について詳しく知りたいときは、インターネットで「4126navi」で検索してください。
圃庄内保健所保健企画課 ☎0235-66-4736



特定(産業別)最低賃金が改正されました

時間額 / 【電気機械器具等製造業】767円【一般産業用機械・装置等製造業】783円【自動車・同附属品製造業】782円【自動車整備業】786円▶効力発生日 / 平成27年12月25日

圃山形労働局賃金室 ☎023-624-8224

県立庄内職業能力開発センターオープンキャンパス

日時 / 1月24日(日)午前9時30分～11時30分、午後1時30分～3時30分▶場所 / 同センター (京田三丁目)▶対象 / 入校希望者▶内容 / 金属技術科に関する概要説明、施設見学、3次元CADによるモデリング実習など▶費用 / 無料▶申し込み / 同センターへ ☎31-2700

平成28・29年度「国有林モニター」募集

募集人員 / 48人程度▶任期 / 4月～平成30年3月の2年間▶内容 / アンケートへの回答、現地見学会・国有林モニター会議への出席など▶募集期間 / 1月29日(金)(消印有効)まで

◆詳しくは同局ホームページ <http://www.rinya.maff.go.jp/tohoku/> を参照してください。

圃林野庁東北森林管理局企画調整課林政推進係 ☎018-836-2228 FAX018-836-2031

雑街道20周年の節目に新たな歩みを「傘福展示即売会」手作り傘福作品募集

募集作品 / 傘福(直径が90・60・30・20センチのもの)、つるし飾り用の細工物単品

◆価格設定は個人にお任せします(相談可)。

◆詳しくは庄内傘福研究会、村上 ☎090-9035-4880。

リフレッシュ&ボディケアエクササイズ参加者募集

日時 / 1月5日～3月15日の毎週火曜日午後7時30分～9時(全11回)▶場所 / 南平田コミュニティセンター▶定員 / 20人▶内容 / 音楽に合わせた有酸素運動、ストレッチ▶講師 / 藤井紀子氏▶費用 / 1か月2,000円または1回700円▶申し込み / ひらた目ん玉スポーツクラブ(平田B & G 海洋センター内)へ ☎52-3284 FAX52-3516 Eメール hiratamsc@gmail.com

里仁館「冬のおもしろ広場」参加者募集

日時 / 1月9日(土)午前10時～午後1時▶場所 / 里仁館▶対象 / 幼児～小学生と保護者▶内容 / 餅つき、昔

遊びなどの旧正月体験など▶持ち物 / 上履き、どんぶり、箸、防寒着▶費用 / 1人300円(2歳以下無料)▶申し込み / 1月7日(木)まで電話で里仁館へ ☎61-4361

松山スキー場スキー教室参加者募集

教室名	日時	対象・定員
小学生スキー教室 (低学年、中学年、高学年)	1/10(日)、24(日)、31(日)、 2/21(日)、28(日)の午前 10時～正午(全5回)	小学生・各コース 先着20人
一般スキー教室	1/24(日)、31(日)の午前 10時～正午(全2回)	中学生以上・先 着20人
シニアスキー教室	1/18(月)、2/1(月)、11 (祝)の午後1時30分～3 時30分(全3回)	60歳以上・先着 20人

場所 / 松山スキー場▶講師 / 全日本スキー連盟公認指導員▶費用 / 1回300円(保険料。リフト代別途)▶申し込み / 1月5日(火)～希望するコース名、住所、氏名、年齢(学年)、電話番号をNPO法人元気王国へ ☎26-0470 FAX28-8222

KINBOWふゆフェスタ参加者募集

日時 / 1月23日(土)午前10時～午後3時▶場所 / 金峰少年自然の家(鶴岡市)▶対象 / どなたでも▶定員 / 先着90人▶内容 / 雪あそび、チューブすべり、かんじきトレッキングなど▶費用 / 1人700円(昼食代、保険料など)▶申し込み / 1月5日(火)～18日(月)に金峰少年自然の家へ ☎0235-24-2400 (電話申し込み後、申込用紙をファクシミリで送信してもらいます)

すまいる「楽しいパソコン教室」1月生募集

内容 / 全く初めての方、文書作成とインターネットなど各コース▶費用 / 4,000円(資料代、2コマ×5回)▶申し込み / すまいる、齋藤 ☎070-6617-3402

ひらたタウンセンターすまいるの催し

【すまいる名作映画鑑賞会】日時 / 1月6日(水)午後1時30分～・「東京物語」、13日(水)午後1時30分～・「駅馬車」、20日(水)午後1時30分～・「釣りバカ日誌」▶場所 / ひらたタウンセンターOZ▶費用 / 無料
圃すまいる ☎52-3130

酒田法人会「新春講演会」

日時 / 1月15日(金)午後5時～▶場所 / ホテルリッチ & ガーデン酒田▶対象 / どなたでも▶内容 / JAXA名



▲世界水泳選手権大会の様子

その後10月に台湾で行われた第8回アジア太平洋ろう者競技大会(水泳)では6種目で銀メダ

「初の国際大会ということもあって、アメリカは滞在するだけで疲れました。とにかく暑かったです」と苦笑い。現地の食事は高カロリーなので、日本から食べ物を持参したそうです。

昨年8月に米国で行われた第4回世界ろう者水泳選手権大会に出場した齋藤さんは、3種目で4位、2種目で5位、3種目で6位という成績を収めました。「タッチの差でメダルを逃してしまったのが悔しいです」と語る齋藤さんですが、400メートルフリーリレーでは日本チームのアンカーを務め、日本新記録の樹立に貢献しました。

国際舞台で活躍



Saito Kyoka

齋藤 京香さん(大宮町三丁目)

県立酒田特別支援学校 聴覚障がい教育部 中学部三年

さかたの風

今月の人

※デフリンピック/4年に一度行われる聴覚障がい者のためのオリンピック

「台湾では、食べ物合わず体調を崩してしまいました。この大会もタッチの差が多かったです。万全の状態泳いでいけばと悔しい思いをしました。体調管理が大事です」と海外での大会ならではの苦労を振り返ります。

「デフリンピックはあまり知名度がありません。自分が頑張りメダルを取って活躍することで、デフリンピックのことを多くの人に知ってもらいたいです」と水泳に懸ける想いを笑顔で語ってくれました。

「デフリンピックまでには苦手な種目をもっと練習して、全ての種目上位を目指したいです」とメダル獲得に意欲を見せます。1日の練習で1万円も泳ぐことがあるそうです。

「デフリンピックまではあまり知名度をもっと練習して、全ての種目上位を目指したいです」とメダル獲得に意欲を見せます。1日の練習で1万円も泳ぐことがあるそうです。

大舞台での目標と想い

現在、2017年にトルコで行われる予定のデフリンピックを目指し、練習に励んでいる齋藤さんが水泳を始めたのは小学部1年生のとき。得意種目は自由形とバタフライで、平泳ぎが少し苦手なのだとか。

旬の食材を使った料理を酒田市食生活改善推進員が紹介します

酒田の旬

21

松風焼き



【材料】(6人分)

- 鶏ひき肉(皮なし)..... 360g
- パン粉..... 大さじ4
- 溶き卵..... 2/3個分
- A { みそ..... 大さじ3弱
- 砂糖..... 大さじ1強
- 酒..... 大さじ1強
- ケシの実..... 小さじ2
- サラダ油..... 少量

表面だけをケシの実で飾り付けする松風焼き。「裏が無く、隠し事せずに正直に1年を過ごせるように」という願いが込められています。縁起良く、末広がりに切った松風焼きをおせちの一品に加えてみてはいかがでしょうか。

【作り方】

- ①鶏挽肉にAを加えて、よく練り混ぜる。
- ②バットの内側に少量の油を塗り、①を2gの厚さにならし、空気が入らないようにきっちり詰める。表面に包丁の背で格子状の筋目をつけ、ケシの実を散らす。
- ③170度のオープンまたはオーブントースターで15分程度、焼き色がついて中に火が通るまで焼く。
- ④羽子板の形に切り、竹串を刺す。

食生活改善推進員からの

ワンポイント

ケシの実が無いときは白ゴマでも代用できます。

東北公益文科大学

キャンパスレポート

45

「就活サポーター」活動中

佐藤 春香(4年)

東北公益文科大学では、毎年就職活動(以下、就活)を終えた4年生が11月から2月までの4か月間「就活サポーター」として集い、活動しています。今年度は私を含め8人のサポーターが、毎週水曜日の午後に関談会を実施し、これから就活を始める後輩たちの不安や疑問に答え、アドバイスを行っています。

今年度のメンバーは、全員違った業種から内定をもらっていることが特徴で、さまざまな角度からアドバイスができるのが強みです。

私自身も就活を通して、働きたいと考える業界や職種を限定せず、視野を広く持つことが大切だということを学びました。就活で学んだこと、失敗談や対応策などを伝えることで後輩たちに勇気を与え、やりたいことを実現できるよう、全力でサポートしていきたいと思っています。



▲後輩の不安や相談に笑顔で対応する先輩サポーター

関東北公益文科大学広報担当 ☎41-1117

おしごと拝見

vol. 33

市内企業の優れた技術力や製品、サービスを紹介します。



酒田工場(平成27年10月竣工)



製造部 佐藤裕之(左)さん
池田良樹(右)さん

製品づくりに情熱を注いでいます。

新たに酒田へ立地しました

2020年の東京オリンピックを控え、首都圏での建設需要はますます高まっています。

当社は創業以来、首都圏でビルや商業施設などの建物に不可欠な給水給湯、冷却、消火、排水の管工事を専門的に行ってきたが、こうした需要に 대응するため、加工管の製造から建設現場への配送、取付施工までを一貫して行える体制を整えるべく、新たに酒田へ工場を建設しました。

一貫体制によるトータル配管企業へ

酒田工場では、ステンレス管を中心に、用途に応じた加工管を製作しています。従来溶接で行っていた工法を大幅に時間短縮できるフレアマシンや自動溶接機を導入するとともに、継手や溶接箇所を極力抑えた工法で市場競争力を強化しています。

品質の管理に重点を置く一方、従業員の技術、資格取得も積極的に支援しています。将来は首都圏だけでなく東北管内からの受注も視野に入れています。立ち上がったばかりのフレッシュな工場ですが、お客さまや地域の皆さまに「酒田にパイプ・ラインエンジニアリングあり！」と慕われる企業を目指していきます。

【企業の概要】

沿革 平成11年神奈川県横浜市にて創業、同年有限会社パイプ・ラインエンジニアリングを設立、平成14年株式会社に改組、平成18年東京都台東区に本社移転、平成27年酒田工場設立
 パイプ・ラインエンジニアリング株式会社
 商号 酒田工場
 資本金 3,000万円
 住所 酒田市京田四丁目8-2 ☎28-8825
 代表者 工場長 丸山 剛志
 従業員数 10人
 事業内容 建築用ステンレスパイプ等の加工と付属品の製造
 ホームページ <http://www.pipe-line.co.jp/index.html>



完成した加工管(直管)



TIG溶接作業

建設現場ですぐ組み上げられるよう、工場の段階で各パーツを作り込みます。

直径20mm程度の小口径管から400mmの大口径管まで幅広く取り扱っています。

酒田っ子 子育て講座

すくすく

89

できないことを叱るより、やってほしいことを伝えよう

東北公益文科大学教授
国眼眞理子 先生

お問い合わせ
子育て支援課 ども支援係
☎2655735

先日スーパーでこんな光景を目にしました。4、5歳くらいの子とお父さんです。ミカンやリンゴなどが並ぶ一角に、季節外れのイチゴがあったのです。その子はしきりに「買って!」とねだっています。「今はおいしくないからダメ」「おいしい、食べたい、買って!」「ダメ。ミカンにしよう」「イチゴじゃなきゃイヤだ」となかなか納得しません。

そんなとき手を焼いて「どうしていい子にしないの」「お店ではねだらないって約束しただろう」「そんなにわがままを言うなら、もう連れてこないよ」という言葉が口をついて出てしまふことがあるかもしれません。でも子どもは「いい子じゃない」「わがまま」「約束した」と言われても、どうすればよいのかわかりません。語気の強さや怒るお父さんやお母さんが怖いから、

その場では黙ったり、行為を止めたりしますが、また同じことを繰り返してしまいます。すると叱られてしまいます。叱る方の親も「叱ってばかりいるダメな親」と無力感に陥りがちになりますし、子どもも「親は怖い」になります。

こんなとき、子どもにやってほしいことを具体的に話してみましょう。買い物に行く前に「お母さんが今日は買わないよって言ったから『買って、買って』って言わないでね」と。そして「買って」とせがむ子が、その日は言わなかったら、「今日は『買って』って言わなかったね。いい子だったね」と一言褒めてください。できないことを叱るより、やってほしいことを伝えていきましょう。



「日本海と大地がつくる 水と命の循環」

鳥海山・飛島ジオパーク構想 リレーコラム

第13回

鳥海山・飛島ジオパーク加盟申請に向けて



東北公益文科大学
特任講師

中原 浩子氏

昨年3月24日、3市1町が集まって設立された「鳥海山・飛島ジオパーク構想推進協議会」は、地域住民への周知活動として、のぼり旗やポスター、缶バッジ、歓迎看板、ホームページなどを作成し、ラッピング公用車も走らせています。またジオパーク活動に必要な役割を担うジオガイドの養成研修には、定員を上回る58人の応募があり、先日全9回の講座を終えました。

今年3月のジオパーク加盟申請に向け、猛スピードで準備が進んでいます。日本ジオパーク委員会による現地視察・書類審査の重要な鍵は、住民の皆さんの盛り上がりだといわれています。そこで、ジオパークを広く周知し、地域の方からたくさん参加してもらうた

●お問い合わせ

市観光振興課観光企画係 ☎265759

めに、各地で出前講座やジオセミナーを開催しています。昨年9月と11月には、東北公益文科大学の学生が司会進行をつとめるワークショップを八幡地域で開催。各区の自治会長など40人以上が参加し、ジオパークを活用するアイデアがたくさん生まれました。

世代を超えて今後の課題も含め地域の宝を語り合える、それがジオパークの魅力のひとつです。そして、ジオパークをぜひ地域づくりに活用してもらいたい、それがこの事業の願いです。一緒に取り組み、今年秋には認定を獲得しましょう。



▲八幡地域でのワークショップの様子

虐待かもと思ったら… すぐにお電話をください

児童相談所や市相談窓口では、子育てに関する相談をなんでも受け付けています。出産や子育てで気になることがあったら、相談窓口にご連絡ください。

市相談窓口
電話番号 **26-5734**

児童相談所
全国共通
ダイヤル **189**



QRコード

- ◆連絡者や連絡内容に関する秘密は守られます。
- ◆全国共通ダイヤルはお住まいの地域の児童相談所につながります。

眠れない…は 心のSOS

一人で悩まず
相談を

【こころの相談窓口】

市健康課 ☎24-5733

八幡総合支所地域振興課 ☎64-3113

松山総合支所地域振興課 ☎62-2611

平田総合支所地域振興課 ☎52-3911

庄内総合支所地域保健福祉課 ☎0235-66-4931

◆月曜～金曜日、午前8時30分～午後5時15分
(祝日・年末年始を除く)

あんしん消費生活 81

マイナンバー詐欺に ご注意ください！

昨年10月からマイナンバー（個人番号）が国民一人一人に通知されました。これに伴い、マイナンバー制度に便乗した勧誘や、個人情報取得しようとする電話、メール、手紙、訪問などに関する相談が、全国の役所や消費生活センターに数多く寄せられています。マイナンバーの通知や利用などの手続きで、口座番号や家族構成、資産や所得の

情報、年金の情報などを電話で聞いたり、お金やキャッシュカードを要求したりすることはありません。また「あなたの名前やマイナンバーを貸してほしい」や、教えてしまった後で「他人に教えたことは罪になる」などの話は詐欺の口です。おかしいと思ったら、すぐに相談してください。

酒田市消費生活センター
☎26-5751
内閣府マイナンバー専用
コールセンター
☎0570-200178

●お問い合わせ／市消費生活センター ☎26-5761
(市役所1階まちづくり推進課内)

1月の各種相談 ひとりで悩まずにご相談ください。

項目	日時	場所/問い合わせ
市民生活相談	月～金曜日/8:30～17:15 (12:00～13:00を除く)	市役所6階、市民相談室 ☎26-5760
消費生活相談	月～金曜日/8:30～17:15	市役所6階、市消費生活センター ☎26-5761
多重債務相談	月～金曜日/8:30～17:15	市役所6階、市消費生活センター ☎26-6266
山形財務事務所 借金に関する相談窓口	月～金曜日/8:30～16:30 (祝日、年末年始除く)	山形市緑町2-15-3、山形財務事務所1階理財課 [相談専用電話]023-641-5201
いのちの110番	月～金曜日/8:30～17:15	市役所6階、市民相談室 ☎26-6236
人権相談	12日(火)、26日(火)/ 9:30～12:00	市役所6階、市民相談室 ☎26-5760
	12日(火)、20日(水)/ 9:00～12:00	ひらたタウンセンター ☎52-3910
人権相談(人権擁護 委員駐在日)	月・木曜日/9:00～16:00	山形地方方法務局酒田支局 ☎25-2221
行政相談	5日(火)、19日(火)/ 13:30～15:00	市役所6階、市民相談室 ☎26-5760
	20日(水)/13:30～15:00	松山健康福祉センター ☎62-2611
	12日(火)、20日(水)/ 9:00～12:00	ひらたタウンセンター ☎52-3910
女性のための相談	月～金曜日/9:00～16:00	交流ひろば1階 ☎26-5616
交通事故相談	月～金曜日/9:00～16:00	山形県交通事故相談所庄内支所(庄内総合支庁内) 電話相談可。無料弁護士相談もあります。☎0235-66-5452
教育相談	月～金曜日/9:30～18:00 土曜日/9:30～16:30	総合文化センター2階、教育相談室 ☎0120-783-042

項目	日時	場所/問い合わせ
青少年相談	月～金曜日/9:30～16:30	中町庁舎4階、市青少年指導センター ☎24-2901
心配ごと相談	5日(火)、19日(火)/ 9:00～12:00	酒田市地域福祉センター(新橋二丁目1-19) ☎23-5765
生活困窮者自立支援相談	月～金曜日/8:30～17:15 (祝日、年末年始除く)	生活自立支援センターさかた(地域福祉センター内) ☎25-0350、☎24-6299、Eメールjiritsu@sakata-shakyo.or.jp
若者の就職・転職・仕事の悩み相談	月～土曜日/10:00～18:00	山形県若者就職支援センター庄内プラザ(産業会館1階) ☎0120-219-766
内職の相談	月～金曜日/9:00～16:00	酒田産業会館1階、市商工港湾課 ☎26-5757
労働相談(社会保険労務士駐在日)	原則金曜日/13:00～16:30	庄内総合支庁産業経済企画課 ☎0235-66-5491
女性の健康相談	27日(水)/15:30～16:30 (要予約)	庄内保健所子ども家庭支援課(庄内総合支庁1階) 圃庄内保健所 ☎0235-66-5653
身体障がい者更生相談	第2・第4水曜日/ 13:00～15:00	市身体障害者福祉センター ☎26-3715
精神保健福祉相談	6日(水)/10:00～12:00 (要予約) ◆次回2月1日(月)。	酒田農業技術普及課(若浜コミセン東隣) 圃庄内保健所 ☎0235-66-4931
ひきこもり相談	26日(火)/13:30～15:30 (要予約)	庄内保健所地域保健福祉課相談室(庄内総合支庁1階) 圃庄内保健所 ☎0235-66-4931
エイズ・性器クラミジア感染症、B型肝炎およびC型肝炎個別相談・検査	[相談]月～金曜日/8:30～17:15(祝日除く) [検査]毎週火曜日/9:30～12:00(要予約)(祝日除く)	庄内保健所保健企画課健康相談室(庄内総合支庁2階) 圃庄内保健所 ☎0235-66-4920

庄内広域広報

はんにたんな



遊佐町

庄内町

鶴岡市

三川町

ねらえストライク! —遊佐町男女混合ボウリング大会—

日時/1月31日(日)午後3時～7時30分▶場所/大成ボウリングセンター(東両羽町)▶対象/男性25～35歳、女性20～35歳の未婚の方▶定員/男女各8人▶費用/男性4,000円、女性2,000円▶申し込み/1月15日(金)まで遊佐町企画課定住促進係へ ☎28-8257 Eメールteiju@town.yuza.yamagata.jp

内藤秀因水彩画記念館特別展 「庄内総合高校芸術展」

高校生のみずみずしい感性でつくられた作品をご覧ください。日時/1月9日(土)～24日(日)午前9時～午後6時(土曜・日曜日は午後5時まで)▶休館日/月曜日、祝日▶場所/内藤秀因水彩画記念館(庄内町立図書館内併設)▶入館料/無料 圃庄内町立図書館 ☎43-3039

日本海寒鱈まつり

日時/1月17日(日)午前10時30分～午後3時▶場所/鶴岡銀座商店街特設会場▶内容/寒鱈汁の販売、日本海荒波太鼓、おきつねはんまつり、鶴岡市と交流のある都市による観光物産展ほか 圃同まつり実行委員会 ☎0235-22-2202

第13回みかわ・あったか冬まつり

この冬に三川から発信する、食の「イチオシ」や「新作」が勢ぞろい! あったか屋台村にぜひお越しください。日時/1月31日(日)午前10時～午後2時▶場所/いろり火の里なの花ホール▶内容/あったか屋台村、特産品販売など(お得な前売り券あり) 圃三川町観光協会 ☎0235-66-4656

酒田市休日診療所 1月の診療日

1月の診療日は、
1日(祝)、2日(土)、3日(日)、10日(日)、11日(祝)、17日(日)、24日(日)、31日(日)です。
※急病や軽いけがのときにおいでください。 ※小児科医による診療は日中のみです。 ※保険証を忘れずにお持ちください。

診療受付時間/【日中】午前8時30分～11時30分、午後1時～4時30分(ただし午前11時30分～午後1時でも急患は受け付けます)【夜間】午後5時30分～8時30分▶場所/船場町二丁目1-31 市民健康センター別館▶電話/21-5225(受付時間中のみ)▶平日の問い合わせ/市健康課健康係 ☎24-5733

年始の休日歯科診療当番

診療時間/午前9時～午後5時

1月1日(祝)	富樫歯科医院	日吉町一丁目1-27	☎22-0111
1月2日(土)	あべ歯科医院	ゆたか一丁目16-11	☎33-1182
1月3日(日)	横山歯科医院	東大町一丁目9-9	☎22-4552

親子ふれあいサロンへどうぞ【1・2月の予定】

期日	時間	内容	対象・定員	申し込み
1/12(火)	10:30～12:00	「おおきな～れ」身長・体重測定	就学前児童と保護者	当日会場へ
1/13(水)	10:30～11:00	「おはなしひろば」絵本の読み聞かせ	生後6か月～8か月の乳児と保護者8組	1/5(火) 9:30～
1/19(火)	10:00～12:30	「食育講座」クッキング離乳食part3 講師/管理栄養士 星川陽子氏	2歳～就学前児童と保護者15組	1/13(水) 9:30～
1/28(木)	10:30～11:30	「あそびのおへや」親子でふれあい♡リトミック 講師/加藤千鶴氏	就学前児童と保護者	当日会場へ
2/1(月)	10:30～12:00	「おおきな～れ」身長・体重測定	就学前児童と保護者	当日会場へ
2/11(祝)	10:00～12:30	「つくってみよう」&「わんぱく広場」ほっかほか料理♡親子でクッキング 講師/きらきらネットワーク倶楽部	年長児～小学生と保護者8組	1/21(木) 9:30～

圃交流ひろば内、親子ふれあいサロン ☎26-5613



Zoom!
11/27・28

プロの演奏&指導を体験

マリンバ奏者^{シンスケ}氏のコンサートが希望ホールで開催されました。

翌日は同氏によるワークショップが出羽遊心館で行われ、参加者たちが作曲に挑戦。プロの指導に熱心に耳を傾け、イメージした音色づくりに真剣に取り組んでいました。



Zoom!
11/30 **人権擁護活動に
長年尽力**

人権擁護委員 小松紀一氏に法務大臣表彰状が伝達されました。小松氏は、人権相談や啓発活動などに長年熱心に取り組み、同委員組織の会長として運営に貢献してきました。

ZoomUp!

私の街さかた。あの日あの時。



Zoom!
12/7

ランドセルを 寄贈いただきました

市内生活保護世帯の平成28年度入学児童に対して、株式会社弦巻からランドセルが寄贈されました。ランドセルは本市を通して対象児童1人に贈られます。同社からは63年前から毎年ランドセルを寄贈いただいています。



Zoom!
12/7

児童図書の充実のために

国際ソロプチミスト酒田から児童図書充実のための資金が本市に寄付されました。

同団体から本市には、昭和57年より毎年、青少年育成のための寄付や寄贈をいただき、児童図書や書架の充実に活用されています。



Zoom!
12/8

夢と出会いが力に

酒田で楽しい結婚・出産・子育て応援講演会で「なでしこジャパン」の佐々木則夫監督が講演しました。参加者は、佐々木監督のユーモアあふれる講演に耳を傾けていました。



Zoom!
12/10 **酒田の
ものづくりを称え**

酒田市のイメージ向上に大きく貢献している株式会社本間ゴルフへ、本市から感謝状を贈呈しました。同社は製品に「MADE IN JAPAN SAKATA」と刻印し、酒田の地名を世界に発信しています。また同社契約プロのイボミ選手の年間賞金女王獲得の祝勝セレモニーが行われ、丸山市長がイボミ選手へお祝いの記念品を贈呈しました。



Zoom! 11/24 酒田の魅力を観光に生かす戦略

第2回酒田市観光戦略会議・推進協議会合同会議が行われました。事務局から酒田市中長期観光戦略報告書骨子(案)が示され、これからの観光戦略を考えていく上で手掛かりとなるさまざまな意見や提案が出されました。

Zoom! 11/25

交通安全・事故防止のために

庄内みどり農業協同組合、酒田市袖浦農業協同組合、全国共済農業協同組合連合会から本市にカーブミラー14基が寄贈されました。カーブミラーは事故防止のため、市内の道路に設置されます。昭和48年より同団体から毎年寄贈されたカーブミラーは合計で994基になります。



Zoom! 11/25 笑顔はパワー

ジッピーチアダンスクルー ZIPPY Cheer Dance CrewのチームCLOVERS、チームBEAMYのメンバーが丸山市長を表敬訪問しました。同チームは11月29日に東京都で開催された、第15回全日本チアダンス選手権・第13回全日本学生チアダンス選手権大会に東北代表として出場しました。

Zoom! 11/27

どうする?酒田の観光

コワーキングスペースアンダーバーで「第1回 市長と語ろう 若者交流会」が行われ、40歳以下の若者約20人が参加し、丸山市長と活発な意見交換を行いました。参加者からは市長が驚くユニークな意見が続出しました。



Zoom! 11/25

暴力団排除を宣言

酒田市暴力追放推進協議会 会長 丸山市長と構成団体の長などが、酒田警察署を訪れ、暴力団排除宣言書を提出。市内42の構成団体が暴力団排除活動の実践を誓った宣誓書を、齋藤酒田警察署長へ手渡しました。



Zoom! 11/26 安全で安心な街づくりを目指して

東北電力株式会社酒田営業所よりLED防犯灯7灯、株式会社ユアテック酒田営業所より防犯灯取り付け工事一式が本市に寄贈されました。これまで同市に寄贈された防犯灯は合計で1,972灯になります。

Zoom! 11/26 学力向上に向けて

第2回酒田市総合教育会議が中町庁舎で行われ、標準学力検査および全国学力・学習状況調査の結果などを踏まえた本市児童生徒の学力向上対策に関し、活発な議論が交わされました。



Zoom! 11/27 新庁舎での来客をサポート

創立70周年を迎える東北電機鉄工株式会社より、新市庁舎で使用使用するキッズコーナー用プレイサークル、ベビーカー、車椅子が寄贈されました。

第55回私の街さかた

写真コンテスト 入賞作品



● お問い合わせ／市政推進課広報広聴係 ☎ 26・5706

応募状況

応募者数……………71人
応募作品数……………131点

審査員

菅原 恒男氏
(全酒田写真連盟会長)

渡辺 暁雄氏
(東北公益文科大学准教授)

高橋 江里子氏
(株式会社小松写真印刷制作部主任)

入賞作品の展示

土門拳記念館 ◆ 1月5日(火)～13日(水)
松山城址館 ◆ 1月15日(金)～19日(火)
ひらたタウンセンター ◆ 1月21日(木)～25日(月)
八幡タウンセンター ◆ 1月27日(水)～2月2日(火)
総合文化センター ◆ 2月4日(木)～8日(月)
市役所1階 ◆ 2月12日(金)～18日(木) (予定)

阿蘇和夫さん (若宮町二丁目)
「蓮の詩」
はす うた

蓮の特徴を良くつかんでおり、色調がだんだん実物に近づいていくのが良い。カエルが躍動的。中央の写真が神々しく、生物・自然・宗教が含まれているように感じられる。

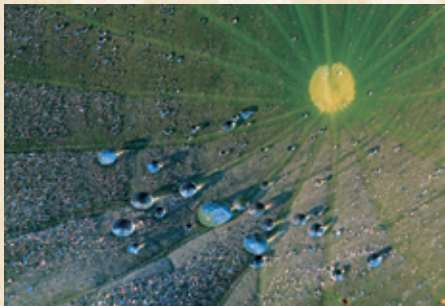

◆ 単写真は特選なし。



特選 「夜明け」
高橋 康雄さん (遊佐町)

夜明け前の白鳥という、普段はなかなか見ることができない景色を捉えている。作品の中に時間の流れが見える。3種類の異なる青が素晴らしく、作品から酒田の朝の雰囲気伝わってくる。写真にしかできない表現だ。

入選



「さかた湊今昔」
田代 貢一さん (宮野浦一丁目)

小鵜飼船、千石船、飛鳥Ⅱと、異なる時代の船を通して港町酒田のイメージを表現している。時系列順に配置されており、時の流れが感じられる。タイトルの「湊」の字も良い。



「希望へ」
茂木 玲子さん (みずほ一丁目)

視点の勝利。無機質で都会的な部分が酒田にもあると気付かされる。全体の色と中央の親子の服の色が合っている。組み写真を意識して撮られた作品。

ふるさと発見賞

「茅ぶき職人の修業中」
藤井 恵次さん (光ヶ丘四丁目)



若者が伝統を受け継ぐさまを通して、私たちがふるさとに気付かされる。文化を伝える意味でも重要な作品。師匠とのツーショットがほほ笑ましい。



ユーマア賞 「昭和と平成」

福島 勇さん (埼玉県)

昭和の土門拳作品と平成の子ども、真面目な観覧者とだらける子どもの対比が良い。厳格なイメージの美術館にそぐわない行動に、ピリっとした面白さがある。



ドキュメント賞



「人間の鎖作戦」

梅津 勘一さん (錦町五丁目)

タイトルから絆やつながりの大切さが見える。一人ではなくみんなで取り組むことで生まれるエネルギーを感じる。作品全体に曲線の面白さがある。

佳作



「喜び3倍」

田代 みどりさん
(宮野浦一丁目)



「酒田祭り3景」

土井 栄美里さん (光ヶ丘一丁目)



「ざっこ 雑魚しめ」

三澤 清明さん
(駅東二丁目)

「秋日和」

三浦 民雄さん (新橋二丁目)



「松原四季彩」

佐々木 吉治さん (若宮町二丁目)

合併10周年 記念賞

「胤保翁探訪」

塚越 文昭さん (字内町)

合併したことで酒田に城下町文化が加わったことを実感させる。松森胤保という郷土の偉人を、作品を通して知ることができる。雪を被った像の感じがいい。



新人賞

「納涼まつり」

高橋 良政さん (住吉町)



「運命の二人」

神田 潤さん
(新橋二丁目)



「雄姿」

齋藤 悟さん
(字金谷)



「別れはいやだ」

柏舘 光子さん
(福島県)



「市民から ありがとう」

富樫 きく子さん
(北新橋二丁目)

ジュニアの部 特選



「錆=勲章」

石山 直樹さん (酒田光陵高校)

虫の目で撮影することで、うち捨てられたものの存在感が増している。錆を勲章と捉える感性が新鮮。高校生らしからぬタイトルにも惹かれる。

ジュニアの部 入選



「稲刈り体験」

富樫 菜々子さん (酒田西高校)

若い人は風景や静物を撮影する作品が多いが、あえて子どもを被写体にした点が評価できる。子どもの表情がいい。



「時の流れ」

松田 春花さん (酒田西高校)

ツタと窓に映る空が美しい。何気なく見ればただの古い建物だが、写真になることで新たな発見が生まれる。



「ゆうゆう・かんかん」

佐藤 和輝さん (酒田東高校)

力強い作品。左右対称に撮ろうという狙いが感じられる。時間を感じさせないのが面白い。タイトルの意味が気になる。

第29回

酒田日本海寒鱈まつり

1月23日(土) 24日(日)

午前10時30分～午後3時30分

(寒鱈汁の販売は午後2時まで、ただし売り切れ次第終了)

酒田市商店街連合会(酒田商工会議所内) ☎22-9311、市観光振興課観光交流係 ☎26-5759

場所 中町モール、中通り商店街、さかた海鮮市場、JR酒田駅前

前売り券 1セット700円

[寒鱈汁券1枚、お楽しみ券(100円相当のお買い物券)1枚、抽選券1枚]

前売り券取り扱い 酒田夢の倶楽(山居倉庫)、中町中和会商店街、中通り商店街、大通り商店街、酒田商工会議所、マリン5清水屋、ト一屋(市内全店)、ヤマザワ(市内全店)



味の暖簾街

中町モール、中通り商店街
さかた海鮮市場、酒田駅前

真冬に水揚げされる脂ののった寒鱈を丸ごと使った熱々の寒鱈汁をメインに、体も心も暖まる色々な酒田の味を取り揃えた「味の暖簾街」です。今年も中通り商店街で秋田のきりたんぼ鍋の販売・特産品の販売を行います。

9蔵集合!酒の酒田の酒まつり

酒田市と遊佐町の蔵元9蔵の地酒を1杯100円で飲み比べできます。

中通り商店街

日時/23日(土)、24日(日)の午前10時30分～午後2時頃

◆お楽しみ券も使えます。

なかまち冬の市

中町モール、中通り商店街

地域特産品や農産物加工品などを取りそろえています。

「食の都庄内」親善大使 寒鱈フェスタ

食の都庄内親善大使「太田政宏シェフ」「古庄浩シェフ」「奥田政行シェフ」「土岐正富シェフ」の豪華4人が腕を振るったスペシャルな寒鱈料理をお楽しみいただけます。販売日時/23日(土)、24日(日)の午前11時～(無くなり次第終了)

中通り商店街

寒鱈まつり大抽選会

中通り本部特設会場

寒鱈一尾や庄内米、料亭・すし店・ラーメン店食事券など、空くじなしのその場で当たる楽しい抽選会。前売り券をお買い求めの方のみの特典です。

太鼓演奏

酒田北前太鼓振興会 中通り商店街

23日(土) ①午前11時～ ②正午～ ③午後1時～
24日(日) ①午前10時50分～ ②午前11時45分～

太鼓道場風の会 中町モール

23日(土) ①午前11時30分～ ②午後0時30分～
24日(日) ①午前10時30分～
②午前11時30分～
③午後0時30分～

上田太鼓育成会 中通り商店街

24日(日) ①午前11時15分～
②午後0時15分～



同日開催

酒田市消防出初式

国道112号
マリン5清水屋前

24日(日)午後0時30分～1時30分(悪天候などの場合は中止)

酒田地区広域行政組合消防本部警防課 ☎61-7115

世界の料理フェア2016

交流
ひろば

24日(日)午前11時～午後2時

酒田まちづくり推進課市民交流推進室 ☎26-5615

◆ごみ減量のため、できるだけ「はし、容器(どんぶり、鍋、タッパーなど)」を持参してください。
◆当日の天候などの影響により、販売終了が早まったり、イベントが中止になったりする場合があります。

いよいよまち快通 未来創造都市 酒田
酒田市広報
私の街がたまたまた

No. 245

酒田市の人口

総人口 106,833人 世帯数 41,916(17)
男 50,627人(31) 女 56,206人(32)
[平成27年11月30日現在] ()内は対前月増減数

[2016年1月1日発行]
発行/酒田市



[市の木]ケヤキ



[市の花]トビシマカンソウ



[市の鳥]イヌワシ



本紙に関するご意見、ご要望をお寄せください。

酒田市政策推進課広報広聴係

〒998-8540 山形県酒田市本町二丁目2番45号
TEL.0234-26-5706(直通) FAX.0234-26-3688
E-mail koho@city.sakata.lg.jp
酒田市ホームページURL <http://www.city.sakata.lg.jp/>
市公式フェイスブック <http://www.facebook.com/sakatacity>

- 八幡総合支所 〒999-8292 酒田市観音寺字寺ノ下41番地
TEL.0234-64-3111(代表) FAX.0234-64-3110
- 松山総合支所 〒999-6861 酒田市字山田27番地の4
TEL.0234-62-2611(代表) FAX.0234-62-2618
- 平田総合支所 〒999-6711 酒田市飛鳥字契約場30番地
TEL.0234-52-3111(代表) FAX.0234-52-3116

ちびっこ
ギャラリー

平保育園田
志田 ゆうちゃん

「発表会でチアガールになって踊ったよ」

No.123