

私の街

さかた

6.1

KOHO
SAKATA

2016 平成28年
酒田市広報 No.255

酒田の宵、
照らす光明





|写|真|特|集|

酒田まつり

SAKATA
matsuri

5月19日～21日にかけて行われた酒田まつりは、
スペシャルゲストや見どころが盛りだくさん。

期間中は天候にも恵まれ、約28万人の見物客が訪れました。

19日の宵祭りでは、秋田竿燈が立て山鉦と共演し、
新作山鉦が披露されました。

20日の本祭りでは、花魁道中が復活し、秋田市の土崎港曳山まつりから下酒田町の曳山が
山車行列に参加。新作山鉦も酒田まつり塾の塾生と一緒に市内を練り歩きました。

そしてフィナーレは、東京デイズニーシー®スペシャルパレード“ザ・イヤー・オブ・ウィッシュ”
例年以上に人と熱気が集い、笑顔あふれた^{みなと}湊町の2日間を写真で伝えます。

◆本紙33ページ「まちかどスナップ」で、まつりを楽しむみなさんを紹介しています。

みんなの
熱気が
伝わるのん!!





【上】①復活した花魁道中は、艶やかな舞で観客を魅了 ②秋田市の土崎港曳山まつりから来てくれた曳山は、酒田が初の県外披露 ③老化により今年で引退する下日枝神社の神輿2基 ④ミッキー・マウスと仲間たちの登場に、沿道からは大歓声 ⑤酒田きやりの祝い歌 ⑥上神宿(浜田一丁目) ⑦下神宿(中町二丁目)
【下】⑧秋田竿燈は、昨年より数も大きさもグレードアップ!



「ふるさとを大切に思う気持ちを 「つなぐ」。それが私の使命です。」

地域活性化のために

今年度、市役所に誕生した市長公室に、政策参与として席を置く井上さん。本市と株式会社ANA総合研究所が締結した、

地域活性化のための連携協定に基づき、同社から本市に派遣されています。

「酒田市の活性化のため、私に与えられた使命のひとつは、酒田を対外的にPRすることです。」



「す」と語る井上さん。両親が山形県出身ですが、井上さん自身は酒田での生活は初めて。「酒田の良さについて人に聞くだけではわかりません。実際に体験したり、自分の舌で味わったりするのが一番」と、休日は酒田のセールスポイント探しや、観光客の動静調査に余念がありません。

「対外的なPRというと、すぐに思い浮かぶのが観光振興や物産販売ですが、それらも活性化の手段の一つに過ぎません」井上さんは、活性化の方策を検討する過程で、あることに気が付いたそうです。

「酒田の人たちも、これまで手をこまねいていたわけではなく、地域活性化に取り組んできました。ただ少し単発的だったのではないでしょうか。私の役割は、ANAグループのネットワーク

Contents — もくじ — ● 6月1日号

- | | | | |
|----|--|----|-------------------|
| 2 | 写真特集 酒田まつり | 21 | 情報ボックス／さかた情報ひろば |
| 4 | さかたの風／ジオパーク構想リレーコラム | 31 | 各種相談／はんこたんな／休日診療所 |
| 6 | 大地震、その時あなたは | 32 | 大切な人へ／さかたの旬 |
| 8 | ズームアップ酒田 | 33 | おしごと拝見／街かどスナップ |
| 10 | 市政ピックアップ
酒田市の財政状況／新斎場の設計概要
市職員採用試験／さかた産業フェア2016出展企業募集 ほか | 34 | ボイス オブ アランマーレ |
| | | 35 | 市役所へ行こう／編集後記 |



日本海と大地がつくる 水と命の循環
鳥海山・飛島ジオパーク構想
リレーコラム 第18回



さかたの風
 酒田から発信
 活躍するあの人に会いたくて

Relay Column 18

水と火山の不思議な関係

「水」と「火山」は、文字を見ると相いれないもののように思えますが、実は自然の成り立ちにおいて、とても深い関係があります。今回は、水と火山の不思議な関係をご紹介します。

まず火山ができるためには、水が必要です。火山を構成する溶岩などの材料であるマグマは、地球の活動によって地球の内部でつくられます。このマグマがつくられるときに、地球の内部に取り込まれた岩石に含まれる

水や海水が、大きな役割を果たします。

一方火山は、その内部にたくさんのお水を蓄えることが可能であり、降水の豊富な地域では、火山は巨大なダムのような働きを持っています。蓄えられた水は、山体の各地に湧水や沢をつくったり、温泉をもたらしたりします。

鳥海山にも、たくさん湧水や沢が見られますね。これらの水は、鳥海山に降った雨や雪が

地下に浸透して蓄えられ、再び地上に湧き出してきたものです。また活火山である鳥海山では、その火山活動の影響を受けて、酸性度の強い（pHの低い）湧水や沢、あるいは水温が20度以上もある湧水など、個性豊かな水が各地に見られます。

鳥海山がもたらしてくれる水の恵みに感謝しながら、水と火山の不思議な関係を想像してみましょう。



砂浜から湧き出す鳥海山の湧水



秋田大学教育文化学部教授
林 武司氏

口コミは最高の情報発信。 恥ずかしがらず、みんなで酒田自慢。

「酒田の人はみんな優しくいい人。でも少しおとなしいかな」と、酒田の人の印象を語る井上さん。「ふるさとのいいところを、知人や街で会った観光客にもっともっと自慢してほしい。口コミはSNSと並ぶ、最高の情報発信手段なのですから」と語気を強めます。

「私も自分の目で見て、肌で感じた酒田の魅力を発信していきます。でもそれは私だけがやっても長続きしないこと。地域の良さを真の発信者は、そこに暮らし、ふるさとを愛する人々で

あるべき。市民の皆さんと一緒に、酒田の良さをPRしたい。ANAグループは酒田の活性化を全力でバックアップします」

瞳を輝かせて語る井上さん。活性化への思いを載せた翼は、酒田の風に乗って空高く舞い上がります。



酒田の良さを体験! 酒田まつりで奮闘する井上さん



松山まつりにて

お問い合わせ / 市観光振興課観光企画係 ☎26-5759

大地震、その時あなたは

岡市危機管理課危機管理係 ☎2615701



▲地震で倒壊した住宅(熊本県益城町)

実際に地震が起きたときやその後の行動について、日ごろから意識し、家族や自治会などで話し合っておくことが重要です。今回は、地震が起こったときに私たちがとるべき行動を考えます。

酒田でも直下型地震は起きるの？

本市は、1964(昭和39)年の新潟地震以降、大きな地震には見舞われていませんが、日本海の下型活断層や庄内平野東縁部の活

断層に囲まれています。特に庄内平野東縁断層帯の内、南側の断層では30年以内に最大6割の確率で地震が起きると予測されており、直下型地震が発生する可能性は否定できません。

大きな地震が発生したら

発生直後

- 落ち着いて自分の身(特に頭)を守る
- あわてず、火の始末
揺れが激しいときは無理をしない

1分～2分

- 火元・家族の安全を確認する
- ドアや窓を開けて逃げ道を確保する
- 靴を履く
家の中にもガラスの破片などが散乱している可能性があります
- 非常持ち出し品を用意
- ★津波や土砂災害の危険が予想される地域では、すぐに避難する。

3分～

- 近隣の安否確認
一人暮らしの高齢者への声掛けなど
- 火が出ていたら大声で知らせ、協力して消火活動に当たる
- 余震に注意する

5分～

- テレビ、ラジオなどで正しい情報を確認する
- 家屋倒壊の恐れがあると思われる場合は、地域の緊急避難場所へ避難する
- 避難所開設の情報が入ったら、自主防災会の主導で移動を開始する
- 非常持ち出し品を持って、近隣への声掛けや救助の手伝いを可能な限り行いながら避難所へ
- 車での避難は、救助・支援活動の障害となるため控える

外出先で大きな地震に遭遇したら

【施設の中にいる場合】

倒れやすいものから離れ、柱や壁際へ。係員の誘導に従って避難する

【屋外にいる場合】

建物の周りには近付かず、広場のような場所へ避難する

【運転中の場合】

道路の左側に寄せて停車。カーラジオなどで情報収集し、車を離れる場合は、キーを付け、ドアをロックしない

【海のすぐ近くにいる場合】

津波が来るものと想定して、高台へ避難する

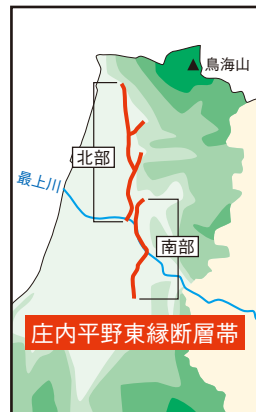

地震に関する Q & A

避難開始後は…

地震による被害の程度や時間の経過などにより、状況はさまざま。これまで発生した災害の実例や、市への問い合わせが多い項目を基に、Q&Aを作成しました。

「避難の誘導」

Q 避難が困難な場合、どうすればいい？

A 災害時に支援を希望する方の情報を事前に市に登録してもらい、自治会などに事前に通知する取り組みを行っています。希望する方は、市福祉課地域福祉係 ☎26-5731へ問い合わせてください

「避難所関連」

Q 避難所とは？

A 地震による家屋の倒壊などで被害を受けた方を一時的に受け入れる場所で、安全な学校やコミュニティセンターが指定されます。避難所運営はコミュニティ振興会、自治会などと避難者が中心となり、派遣された市職員、施設の管理者などと連携して行われます

◆公園など、津波や火災が収まるまで一時的に待つ場所は「避難場所」です。

Q 避難所開設情報はどのように発信されるの？

A 防災行政無線、携帯電話などへの緊急速報メール、酒田FMハーバーラジオ（76・1メガヘルツ）、広報車などを使って市から開設情報が発信されますので、最寄りの避難所へ。情報を得られなかった場合は、各コミュニティセンターへ向かってください

◆携帯ラジオは有効です！乾電池と共に常備しましょう。

Q 避難所の備蓄品は？

A 各コミュニティセンターには、毛布などの防災資機材、避難所となる小中学校には保温用のアルミ製ブランケット（毛布）、食料や飲料水、簡易トイレやおむつなどの生活資機材の配備を計画的に進めています。各家庭の備蓄品を持ち寄り協力することも重要です

Q 避難所の衛生状況が心配。トイレは使えるの？

A 断水してもトイレが使えるよう、凝固剤を使った防災用品を備蓄しています

「避難所以外での生活」

Q 車中などでの生活で気を付けることは？

A エコノミークラス症候群（肺血栓症）発症の恐れがあります。やむを得ず避難所以外で生活する

場合も、近くの避難所に登録し、食料や情報を得られるようにすることが大切です

「支援物資」

Q 各地から寄せられる支援物資は、どのように届けられるの？

A 災害時、市内に救援物資拠点施設を開設します。運送業者と協定を締結し、円滑な配送が行われ

るように準備しています

「市への緊急情報の伝達」

Q 電話が使えないときはどうすればいい？

A 各地区のコミュニティセンターに配備している衛星携帯電話で、市職員やコミュニティ振興会を通じて連絡してください。安否確認など個人的な要件は受けられません

災害時のボランティア

当協議会では、本市に災害が発生した場合、市長の要請を受けて、あるいは自主的な判断により、災害ボランティアセンターを設置します。そのため、万一の事態に備え毎年その設置・運営訓練を行っています。

訓練は、自治会や近隣住民の皆さんと連携して行います。これは、被災した方からのニーズが自治会長を通じて寄せられることが多かったという南陽市水害での実例と、当協議会のある酒田市地域福祉センターが津波避難ビルに指定され、災害時には住民の避難があることを想定しているからです。訓練の中心は「マッチング」と呼ばれるもので、家の片付けや避難所運営支援などのニーズを把握し、それに見合ったボランティアや資機材を確保するというものです。

社会福祉法人酒田市社会福祉協議会
酒田市ボランティアセンター
センター所長 児玉光二さん

しかし、実際に災害が起きれば、想定通りに事が運ばないことも頭に入れておかなければなりません。そこで当協議会では、東日本大震災や熊本地震をはじめ、災害現場から提起されている課題や教訓を受け止め、より実践的な訓練にしていけることを目指しています。災害時ボランティア活動の担い手となる方も募集していますので、ご協力をお願いします。



▲酒田市ボランティアセンターの皆さん（児玉さんは中央右）

5/17 クリーンな未来のために

山 形日産自動車販売株式会社から本市に電気自動車1台が1年間無償貸与され、希望ホール前で貸与式が行われました。電気自動車は、市内公務などに活用し、低公害車のPRに務めます。



5/17 新たな駅前の未来を語る

市 役所で第1回酒田コミュニケーションポート（仮称）整備検討委員会が行われました。丸山市長から委員に委嘱状が交付され、事務局から方針が説明されました。



5/18~20 ようこそ酒田へ!

豪 華客船「にっぽん丸」「ばしふいっくびいなす」が相次いで酒田港に寄港。市民による出迎え、花火を打ち上げながらの出港など、市を挙げての歓迎行事が行われました。



5/19 おいしいお米をみんなで一緒に

市 内小中学校全34校の児童生徒を対象に酒田産つや姫を使った学校給食が実施されました。子どもたちはつや姫を頬張り「おいしい!」と笑顔を浮かべました。



5/19 ローマで酒田をPR

酒 田市・山形県国際経済交流使節団の結団式が市役所で行われました。団長を務める丸山市長は「イタリアで本市の地酒・農産物などのPRを行い、観光交流の拡大につなげたい」と、訪問に向けた決意を述べました。



5/21 鳥海山・飛鳥をジオパークに!

鳥 海山・飛鳥ジオパーク構想推進協議会が、千葉県幕張メッセで行われた公開プレゼンテーションに参加。丸山市長など同協議会のメンバーが、ジオパーク認定を訴えました。



酒田の旬な出来事をまとめて紹介。
あの日あの時の気になるニュースや
街をにぎわせた明るい話題を振り返ります。

4/21 熊本県菊池市へ支援物資

熊 本地震で被災した熊本県菊池市へ、支援物資を発送しました。東京都武蔵野市の交流市町村協議会を通じた支援要請に基づき、レトルト食品などを被災地に送りました。



4/28、29 友好都市 唐山市へ

本 市の友好都市、中華人民共和国河北省唐山市で開催された唐山市世界園芸博覧会に丸山市長が参加しました。



4/23 山をきれいにしてウオーキング

山 をきれいにしてウオーキング」が万里の松原や光ヶ丘地区で開催され、約160人が参加しました。



5/1 八幡地域、松山地域のまつり

八 幡地域と松山地域において、地域の祭りが行われました。八幡地域では流鏝馬と奴振りが、松山地域では萩野流砲術演武と武者行列が行われ、多くの見物客でにぎわいました。



4/25 鉄道高速化講演会

ホ テルリッチ&ガーデン酒田で、東洋大学国際地域学部国際観光学科准教授 矢ヶ崎紀子氏を講師に迎え、鉄道高速化講演会が開催され、約400人が参加しました。



5/4、5 大型連休、主役は子ども!

5 月4日は土門拳記念館で拳ちゃんこどもまつりが、5日は日和山公園で酒田市子どもまつりが開催され、多くの親子連れなどでにぎわいました。



酒田市の財政状況をお知らせします

市財政課財政係

☎2615780

【市有財産に関すること】
市管財課管財係

☎2615709

【水道事業に関すること】
市水道局管理課経営管理係

☎2211811

【病院事業に関すること】
市立八幡病院事務局

☎6413311

平成27年度下半期（平成27年10月1日～平成28年3月31日）の執行状況を踏まえて、平成27年度の財政状況をお知らせします。

今回お知らせする金額などは、平成28年3月31日現在のものです。り、決算額ではありません。市の会計は出納整理期間（4月1日～5月31日）が設けられており、この期間中のお金の出し入れを反映した上で決算額が確定します。なお決算状況は本紙12月1日号でお知らせします。

一般会計の予算執行状況（平成28年3月31日現在）

予算現額 **579億3,735万円**

◆グラフの見方

予算科目名（予算構成比率）

収入・支出済額 予算現額	収入・ 執行率	未収入・ 未執行率
-----------------	------------	--------------

歳入 **490億1,418万円**
収入率 **84.6%**（下半期 238億1,399万円）

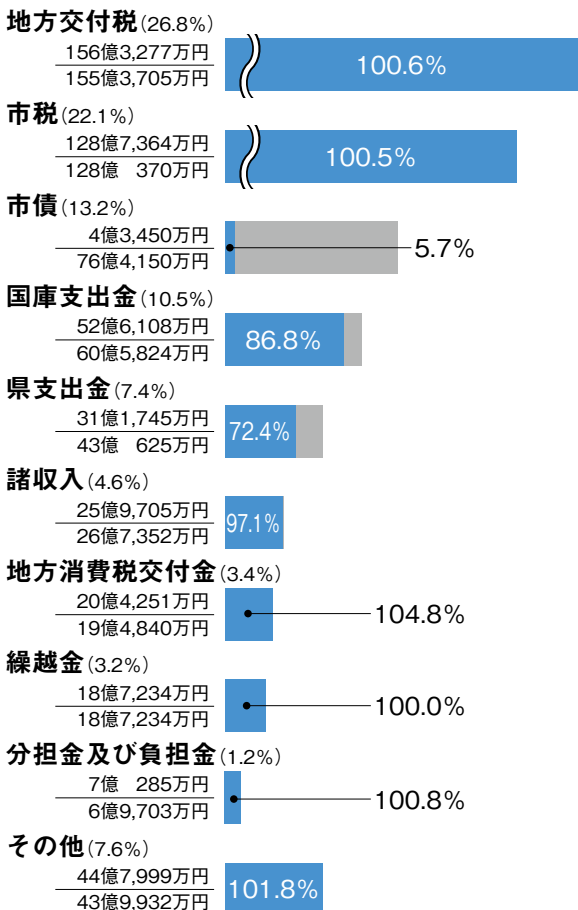

歳出 **489億8,911万円**
執行率 **84.6%**（下半期 284億9,088万円）

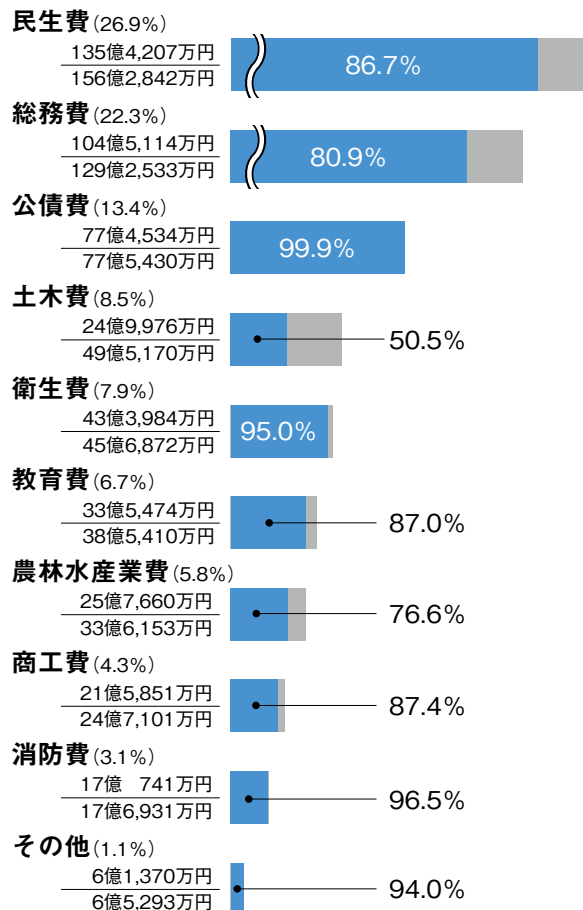

特別会計の予算執行状況 (平成28年3月31日現在)

会計名	予算現額	収入済額 (平成27年4月1日～平成28年3月31日)		支出済額 (平成27年4月1日～平成28年3月31日)	
			うち平成27年10月1日～平成28年3月31日		うち平成27年10月1日～平成28年3月31日
交通災害共済事業	2,988万円	4,509万円	2,178万円	2,522万円	1,473万円
国民健康保険(事業勘定)	136億3,472万円	118億4,192万円	65億3,446万円	123億6,387万円	66億9,770万円
国民健康保険(施設勘定)	8,151万円	6,599万円	4,501万円	6,728万円	3,672万円
後期高齢者医療事業	11億3,083万円	11億3,431万円	7億5,446万円	11億2,592万円	7億4,445万円
介護保険	120億7,901万円	106億4,809万円	47億2,199万円	109億4,902万円	61億5,203万円
診療所事業	7,505万円	4,484万円	2,500万円	4,835万円	2,616万円
公共下水道事業	57億9,219万円	22億9,009万円	16億8,359万円	43億3,182万円	22億5,043万円
農業集落排水事業	8億7,812万円	2億2,281万円	1億3,717万円	7億4,008万円	4億1,865万円
合併処理浄化槽事業	1億324万円	3,432万円	2,274万円	7,940万円	4,602万円
駐車場事業	2,626万円	2,488万円	1,096万円	1,669万円	1,116万円
定期航路事業	3億2,057万円	1億6,538万円	1億1,214万円	2億8,653万円	1億5,442万円

市債残高(一般会計) (平成28年3月31日現在)

一般単独事業	211億3,572万円
(うち合併特例事業(市町村合併特例事業分))	153億409万円
学校教育施設整備事業	21億8,824万円
一般公共事業	17億9,245万円
県振興資金	3億2,846万円
公営住宅建設事業	6億7,687万円
辺地対策事業	1億7,185万円
過疎対策事業	30億2,700万円
臨時財政対策債	172億1,184万円
その他	110億6,710万円
合計	575億9,953万円

市有財産 (平成28年3月31日現在)

土地	856万1,229平方メートル
建物	51万2,328平方メートル
山林	678万4,677平方メートル
基金	150億4,726万円
有価証券	2億2,564万円
出資金・出捐金	8億6,287万円
預託金・貸付金	56億1,560万円
船舶(とびしま、し尿運搬船、飛鳥海中体験丸)	3隻
車両	379台

◆基金、車両以外は平成26年度財産に関する調書の数値です。

地方交付税／国税のうち所得税、法人税、酒税、消費税、地方法人税のそれぞれ一定の割合で国から交付されるお金
市税／市民税、固定資産税、軽自動車税などの普通税と、入湯税、都市計画税などの目的税がある
市債／返済が一般会計年度を越える市の借金
国庫・県支出金／国や県から使途が特定されて交付されるお金
諸収入／特定の歳入項目に含まれない預金利息、雑入など
繰越金／前年度の決算剰余金
地方消費税交付金／消費税8割のうち1・7割分である地方消費税の一部を財源として、県から交付されるお金
分担金及び負担金／市が行う事業により利益を受ける方から、その受益を限度として徴収するお金
公債費／借入金の元金、利息を返済するための経費
出納整理期間／会計年度末までに確定した収入、支出の現金の未収未払を整理する期間で、会計年度終了後の翌年度の4月1日から5月31日までの2か月間。病院、水道などの公営企業会計には出納整理期間はない

用語の解説

酒田市の財政状況をお知らせします

収益的収支では、入院・外来収益などの総収益が7億1千253万円です。

一方、給与費、材料費などの総費用は、7億6千460万円です。その結果、総収益から総費用を差し引いた5千207万円が純損失として計上される見通しです。

資本的収支では、医療機器等整備の建設改良事業として能動型自動問欠牽引装置やマイクロナ波治療器などの更新導入を行い、建設改良費、企業債償還金で7千846万円の支出となりました。支出への充当財源としては、企業債や出資金、補助金の収入7千748万円を充て、なお不足する額98万円は、損益勘定留保資金などで補てんする予定です。

今後とも、良質な医療サービスの提供と医療環境の整備、地域医療の充実に努めていきます。



▲能動型自動問欠牽引装置

収益的収支では、総収益が29億5千323万円です。うち給水収益や受託工事収益などの営業収益が26億5千252万円、加入金や他会計からの補助金などの営業外収益などが3億71万円です。

一方、人件費、物件費、支払利息などの総費用は、25億8千315万円です。その結果、総収益から総費用を差し引いた3億7千88万円が、純利益として計上される見通しです。

資本的収支では、企業債の償還、老朽管の更新、管網の整備、八幡簡易水道の施設整備事業などを実施し、14億3千598万円の支出となりました。支出への充当財源としては、国庫補助金や企業債、出資金などの収入2億8千7万円を充て、なお不足する11億5千591万円については、損益勘定留保資金などで補てんする予定です。

今後とも、将来にわたる安定給水の確保に向けて、管網の整備や老朽管の更新などの事業を推進します。

用語の解説

〔病院・水道共通〕

収益的収支／一事業年度の経営活動に伴い発生が予定されるすべての収益と費用

資本的収支／将来の経営活動に備えて行う建設改良および建設改良にかかる企業債償還金などの支出とその財源となる収入

固定資産／土地、建物、器械設備、車両など
流動資産／現金、預金、未収金、貯蔵品など
固定負債／企業債、引当金など
流動負債／未払金、未払費用など
資本／資本金や剰余金

〔病院〕
医業収益／入院収益や外来収益など
医業外収益／受取利息配当金や補助金など

医業費用／給与や材料、経費など
医業外費用／支払利息や雑支出など

〔水道〕
営業収益／給水収益や受託工事収益など
営業外収益／加入金や補助金など
営業費用／浄水費や給水費など
営業外費用／支払利息や雑支出など

病院事業(市立八幡病院)の概要と経理の状況

●貸借対照表(平成28年3月31日)

資産	16億1,494万円
固定資産	5億9,466万円
流動資産	10億2,028万円
負債・資本	16億1,494万円
固定負債	3億2,118万円
流動負債	1億7,003万円
繰延収益	492万円
資本	11億1,882万円

●損益計算書(平成27年4月1日～平成28年3月31日)

総収益	7億1,253万円	うち、下半期分 3億6,562万円
医業収益	5億7,467万円	2億9,556万円
医業外収益	1億3,785万円	7,006万円
特別利益	0万円	0万円
総費用	7億6,460万円	うち、下半期分 5億2,088万円
医業費用	7億1,076万円	4億5,170万円
医業外費用	1,970万円	1,666万円
特別損失	3,414万円	3,371万円
純損失	5,207万円	

◆平成28年3月31日現在の見込み額です(消費税は除く)。

水道事業の概要と経理の状況

●貸借対照表(平成28年3月31日)

資産	262億2,296万円
固定資産	217億3,601万円
流動資産	44億8,695万円
負債・資本	262億2,296万円
固定負債	75億3,667万円
流動負債	12億374万円
繰延収益	4億5,685万円
資本	170億2,570万円

●損益計算書(平成27年4月1日～平成28年3月31日)

総収益	29億5,323万円	うち、下半期分 15億1,554万円
営業収益	26億5,252万円	13億1,954万円
営業外収益	2億2,004万円	1億1,533万円
特別利益	8,067万円	8,067万円
総費用	25億8,315万円	うち、下半期分 14億6,137万円
営業費用	23億7,947万円	13億4,505万円
営業外費用	1億7,976万円	9,278万円
特別損失	2,392万円	2,354万円
純利益(見込み)	3億7,008万円	

◆平成28年3月31日現在の見込み額です(消費税は除く)。



完成予想図(イメージ)

人にも環境にも優しく
「温かく穏やかにお見送りする場」にふさわしい
新斎場の設計概要をお知らせします

岡市環境衛生課管理係 ☎311-0933

浜中地区にある酒田市斎場は昭和51年の稼働以来40年が経ちました。

本市では、現斎場の老朽化などに対応するため、平成27年4月から新斎場の基本設計および実施設計を進めてきました。今年度から建設工事が始まります。

新しい斎場は現斎場の北側に約3千600平方メートルの土地を取得し、現在の敷地と合わせ約7千200平方メートルの敷地に建設します。

平成27年度に土地の取得、基本設計および実施設計、用地造成工事を完了し、平成30年度の供用開始を目指して、今年度は建築工事、火葬炉設備工事に着手します。

新しい斎場の基本的な考え方

- 県立自然公園内に建設することから、周辺の景観や環境へ配慮した建築デザインとします
- バリアフリーへ配慮します
- 維持管理や保守が容易で、可能な限り、建設費用や維持管理費用が合理的なものとなるようにします

● 人にも環境にも優しい施設を目指して

- 館内は時計回りに各部屋を配置し、遺族や会葬者が他の葬家の関係者とできるだけ交差することなく告別室から待合室、収骨室へと進めるようにします
- 待合室を3室から4室に増設します
- 告別室、多目的トイレ、授乳室、キッズルーム、僧侶控室を新設します
- 火葬炉を4基から5基に増設します
- 火葬炉はダイオキシンなどの発生を抑え、臭いやちりの出ない最新の技術を取り入れます

今後のスケジュール (現時点での予定)

供用開始は平成30年4月1日を予定しています。

【平成28年度】
建築工事、火葬炉工事、工事監理業務委託

【平成29年度】
建築工事、火葬炉工事、工事監理業務委託、備品搬入

【平成30年度】
供用開始、解体工事（跡地は駐車場として整備）、外構工事、工事監理業務委託

● 新斎場の概要

建設場所／酒田市浜中字八間山内（現斎場北側隣接地）
敷地面積／約7千200平方メートル
延床面積／約1千980平方メートル
建物高さ／約18メートル
構造／鉄骨造2階建て
事業費／約12億4千万円（継続費のみ）

● 財源について

新斎場の事業費の特定財源は、合併特例債（充当率95割・元利償還金に対する交付税措置70割）を活用する予定です。

● お願い

新しい斎場の建設工事は現在の斎場北側の隣接地で行います。現斎場利用者や近隣の皆さんにはご不便をお掛けしますが、安全に十分配慮して施工しますので、ご理解とご協力をお願いします。



6月3日(金)から
市議会6月定例会が開かれます

閩 市議会事務局議事調査係
☎26-5770

1日目／本会議（議案上程、提案理由説明）

2日目／本会議（代表質疑）

3日目以降／常任委員会、予算特別委員会、本会議（各委員会審査報告、採決）、本会議（一般質問3日間、議員・委員会提出議案審議）

◆本会議の様子は、市役所と各総合支所のロビーにあるテレビモニターでも中継するほか、市ホームページでも中継（実況または録画）します。

傍聴／①本会議 ②予算特別委員会 ③その他の委員会

対象／どなたでも
定員／①②40人 ③5人（希望者多数の場合は抽選）

受け付け／①②市役所7階の議場前にある傍聴受付カードに記入
③市役所3階の議会事務局で傍聴受付簿に記入

◆団体での傍聴は、事前に市議会事務局へ問い合わせてください。

◆日程が変わる場合がありますので、詳しくは市議会事務局へ問い合わせるか、市ホームページを参照してください。

マイナンバーカードを利用して
コンビニエンスストアで証明書が取得できます

閩 市民課住民係 ☎26-5723

マイナンバーカードのICチップに内蔵された電子証明を利用して、全国の指定コンビニエンスストアの専用端末で住民票の写しなどを取得できるサービスです。市役所の開庁時間に合わせなくても証明書を取得することができます。ぜひ利用してください。

利用可能時間／午前6時30分～午後11時（土曜・日曜日、祝日も対応。12月29日～1月3日、保守点検日は除く。戸籍証明の発行は平日午前9時～午後5時15分）

取得できる証明書／住民票の写し、印鑑登録証明書、所得（課税）証明書、現在の戸籍証明書、現在の戸籍附票の写し（戸籍に関しては、本市に本籍がある方のみ）
手数料／証明手数料のみ（市窓口での手数料と同額）

所得（課税）証明書は6月14日(火)までは平成27年度（26年中）の証明、6月15日(水)からは平成28年度（27年中）の証明を交付します。

マイナンバーカードとは？

●マイナンバーの証明だけでなく、顔写真付きの公的身分証明書として、一般的な本人確認の手続きで使用することができます

●住民票の写しなどを取得できる「コンビニ交付サービス」を利用できます

●平成29年1月に開設されるマイナポータルへのログインや、税の申告を始めとする各種行政手続きのオンライン申請などに利用できます

※個人のパソコンなどで、行政機関がマイナンバーの付いた自分の情報をいつ、どこでやりとりしたのかなどを確認することができるようになります

●申請は任意です

マイナンバーカードの取得は任意で、申請は義務ではありません。交付手数料は無料です（再発行は有料）。

◆本人または法定代理人の意思で申請し、本人が来庁して受け取ります。委任状での受け取りが認められるのは、本人が病气、身体障害がいなどで来庁できない場合に

限られ、その理由を証明する資料の提出が必要です。

◆現在、申請から交付まで2か月程度かかります。

●申請から受け取りまでの流れ

●申請書に署名、押印、顔写真を貼付して郵送。または申請書のQRコードを読み込んでスマートフォンなどで申請

◆封筒は通知カードに同封されています。

◆申請書うら面の電子証明書に関する四角は塗りつぶさないでください。

●約2か月後に、交付方法などを知らせる交付通知書兼照会書（封書）が自宅に届きます

●市民課に交付日時予約の電話をします

◆待ち時間の短縮のため予約制にしています。

●予約日に本人が交付通知書兼照会書と運転免許証などの本人確認書類などを持参します

●本人確認後に、マイナンバーに暗証番号を設定して受け取ります。この時、通知カードは市に返納します

市職員採用試験のお知らせ
(平成29年4月1日採用)

〓 2615702
 〓 市総務課給与厚生係

職種	採用予定人数
行政	10数人
土木	若干名
建築	若干名

区分／大学卒業程度
 受験資格／①昭和57年4月2日～平成7年4月1日に生まれた方
 ②平成7年4月2日以降に生まれた方で、大学（短期大学を除く）を卒業した方または平成29年3月31日までに卒業見込みの方
 ◆職種「建築」は、①または②に該当し、一級建築士か二級建築士資格を有する方、または平成29年3月31日時点で二級建築士試験の受験資格を有する方。

●採用試験

【1次】

期日／7月24日(日)
 場所／酒田勤労者福祉センター(緑町)

科目／教養試験、専門試験

【2次】

期日／9月上旬(1次試験合格者に通知)

科目／小論文、集団討論、面接

●申し込み

6月1日(水)～30日(木)(必着)の午前8時30分～午後5時15分(土曜・日曜日を除く)に、受験申込書に必要事項を記入し、写真を受験申込書と受験票に貼り、〒998-8540(住所不要)酒田市総務部総務課に郵送または持参
 ◆受験申込書は市役所4階総務課、総合支所地域振興課にあるほか、市ホームページからダウンロードできます。郵送を希望する場合は、宛先を明記し120円切手を貼った角型2号(A4判が折らずに入る大きさ)の返信用封筒を同封して請求してください。
 ◆その他の市職員募集は、本紙7月16日号または8月1日号でお知らせする予定です。



私たちと一緒に働いてみませんか？



平成28年度採用職員

酒田駅周辺整備事業
公開プレゼンテーション審査

〓 2616274
 〓 市都市デザイン課都市デザイン係

●公開プレゼンテーション審査

今年1月から募集していた酒田駅周辺整備事業の提案内容の公開プレゼンテーション審査を行います。
 日時／6月12日(日)午前9時30分～午後4時30分(9時開場。入退場自由)

場所／公益ホール
 対象／どなたでも
 定員／450人程度
 内容／提案内容の説明、質疑応答(1者につき1時間程度)

提案者／5者(県内2者、県外3者)
 申し込み／当日会場へ
 ◆会場内での発言、拍手、写真やビデオの撮影、その他進行の妨げになる行為は禁止します。

●パネル展示

当日傍聴できない方のために、提案内容のパネル展示を行います。
 日時／6月13日(月)～19日(日)午前9時～午後5時
 場所／市役所1階フリースペース

●市民アンケート調査

アンケート結果は、事業者選定委員会で評価の参考にします。

日時／6月13日(月)～19日(日)午前9時～午後5時
 場所／市役所1階フリースペース

◆12日の審査会場内でも、パネル展示とアンケート調査を行います。

酒田コミュニケーションポート
(仮称)の検討が始まりました

市では今年度、酒田駅周辺整備事業に伴い、整備予定の公共施設の基本計画を策定します。策定にあたり、市民などから意見を聴くため、整備検討委員会を設置しました。5月17日に第1回の委員会を開催し、現況と課題などに対して意見交換をしました。

●委員会で出された主な意見

- 多種多様なニーズに対応できる図書館にしたい
- 本市出身の作家を中心とした企画展示室を作れないか
- 高校生が利用しやすい施設整備や取組が必要である
- 本委員会以外にも各分野の方々や市民の意見を聞いてほしい

●今後の予定

市民アンケート実施／7月
 市民ワークショップ／8月～9月
 基本計画案のパブリックコメント／12月
 基本計画の決定／12月末

市の物品を売却します

市契約検査課契約検査係
☎26-57708

庁舎移転に伴い、利用しなくなった物品を公募型見積合わせ方式（競争見積）により売却します。

売却物品／事務用机、テーブル、椅子、キャビネット、ロッカーほか

見積参加資格／本市在住の20歳以上の方、20歳未満で婚姻している方・婚姻の経験のある方または営業を許された方、本市に本社または営業所などを有する法人（古物商を除く）

●物品公開

日時／6月17日（金）、18日（土）の午前9時～午後4時

場所／旧港南小学校体育館
申し込み／当日会場へ

●見積書の提出

期間／6月17日（金）～24日（金）の午前8時30分～午後5時（土曜・日曜日、祝日を除く）

提出書類／「見積書」と記載した封筒（長形3号）に参加者の氏名または名称を記載したもの、見積書、資格確認書類（次のうちのいずれか一つ。業者登録をしている方は不要）

【個人】マイナンバーカード（写

真付きの表面）の写し、運転免許証の写し、住民票（マイナンバー記載なし）の写し、在留カードの写し、特別永住者証明証の写し

【法人】市民課で発行する所在地証明書（写し可）、法務局で発行する登記事項証明書（本店または支店などが酒田市内にあることの記載があるもの。写し可）

提出先／〒998-8540（住所不要）酒田市契約検査課へ郵送または持参

◆見積書は同課にあるほか、市ホームページからダウンロードできます。

◆見積書は物品公開時に現地でも提出できます。

◆買受人の決定／1品ごと最高価格で見積金額を提示した方を買受人とし、7月11日（月）以降に通知代金の納入／7月22日（金）午後2時30分まで

物品の引渡し／7月29日（金）、30日（土）の午前9時～午後4時

◆買受人が搬出（時間調整あり）。

◆詳しくは同係へ問い合わせるか、市ホームページを参照してください。

国民健康保険税の限度額・軽減判定基準を改正しました

【課税の内容】市税務課税制係

☎26-57711

【制度全般】市国保年金課国保係
☎26-57727

本市の平成28年度国民健康保険税（以下「国保税」）の課税限度額および軽減判定基準を、国保運営協議会、市議会5月臨時会での審議を経て、次の通り改正しました。

●課税限度額の改正

国保税は、一世帯当たりの課税の上限額である課税限度額が医療分、後期高齢者支援金等分、介護分それぞれに設定されています。今回、地方税法が改正されたことに伴い、医療分、後期高齢者支援金等分を左表の通り改正しました。

課税限度額	改正前	改正後
医療分	52万円	54万円
後期高齢者支援金等分	17万円	19万円
介護分	16万円	16万円 （変更なし）
合計	85万円	89万円

●軽減判定基準の改正

前年の所得が一定額以下の場合に均等割と平等割が軽減されますが、5割・2割軽減の判定基準を左表の通り改正しました。

国保税の軽減判定基準

軽減割合 （均等割および平等割）	軽減判定対象所得	
	改正前	改正後
7割軽減	33万円以下の世帯	33万円以下の世帯（変更なし）
5割軽減	33万円+26万円×（被保険者数+特定同一世帯所属者数）以下の世帯	33万円+26万5千円×（被保険者数+特定同一世帯所属者数）以下の世帯
2割軽減	33万円+47万円×（被保険者数+特定同一世帯所属者数）以下の世帯	33万円+48万円×（被保険者数+特定同一世帯所属者数）以下の世帯

軽減判定対象所得／世帯主と国保加入者および特定同一世帯所属者の前年所得の合計額
特定同一世帯所属者／国保から後期高齢者医療制度へ移行した方

◆軽減額の判定では、譲渡所得に係る特別控除と事業専従者控除の適用を受けることができません。

◆国保税の軽減制度などの具体的な内容は、今後の本紙などお知らせします。

**重度心身障がい(児)者
医療給付制度のお知らせ**

閩市福祉課障がい福祉係
☎26-5733

本市では、医療費の負担を軽減し、社会福祉の増進を図ることを目的に、重度心身障がい(児)者に対し、医療費助成としての医療証を交付しています。

対象／身体障害者手帳1級・2級、精神障害者保健福祉手帳1級、療育手帳Aのいずれかをお持ちの方、公的年金各法の障害等級1級の障害年金の受給者、国民年金障害等級1級・2級の障害基礎年金の受給者(ただし2級は20歳前障がいに限る)、特別児童扶養手当の支給対象児童など

判定方法／本人の市民税所得割額による(税制改正における年少扶養控除廃止前の旧所得税額で計算します)

自己負担額／本人、扶養者に所得税の課税がない場合は、入院時の食事代、課税がある場合は医療費の1割、調剤費の1割、入院時の食事代

手続きに必要なもの／健康保険証、対象となる障がいの程度を示す手帳または年金証書など

**松くい虫防除事業
―松くい虫から海岸林(松林)を守りましょう―**

閩市農林水産課水産林務係
☎26-5753

防風林・砂防林として市民の生活を守る海岸砂丘林と、八幡・松山・平田地域を重点区域として、次の事業を行っています。

●被害木の伐倒駆除

松くい虫被害の拡大を受け、現在県と連携し、被害木の伐倒駆除を実施しています。

伐倒後は、6月中の確実な処理が必要です。自分で処理する方は県または市に相談してください。

●薬剤地上散布

日時／6月10日(金)～30日(木) (予定)の午前9時～午後4時(松山地域は早朝)

場所／浜中字新林、十里塚字村東山北・村東山南、宮野浦字飯森山西、宮海字林内・砂飛、山田、総光寺沢地内

使用薬剤／マツグリーン液剤2(予定)

◆雨天、強風の日は作業を延期しますので、日時が変更になる場合があります。

◆期間中は安全のためできるだけ林に入らないでください。

**さかた産業フェア2016
出展企業募集**

閩市商工港湾課企業立地・産業振興係
☎26-5361

地元のものづくり企業の技術や製品を地域内外へ発信する企業の祭典「さかた産業フェア」の出展企業を下表の通り募集します。

また会場外で来場者への飲食物販売を行う出店者(バイ酒田エリアへの出店者)も同時に募集します。

日時／10月1日(土)、2日(日)の午前10時～午後5時(2日は午後4時まで)

場所／市体育館(入船町3-20) 対象／庄内北部定住自立圏(酒田市、三川町、庄内町、遊佐町)に事業所がある企業

申し込み／6月30日(木)まで、所定の申込用紙に記入の上、市商工港湾課へ

◆申し込み多数の場合は出展内容を考慮の上、選考により決定。

◆申込用紙は、酒田商工会議所、酒田ふれあい商工会、市商工港湾課にあるほか、市ホームページからもダウンロードできます。

募集項目	内 容	募集区画数など	費用
さかた産業フェアへの出展	地域内で製造されている製品の展示・販売、製造技術ならびに企業の宣伝、新技術、設備の紹介など	70区画 ◆1区画2.4㎡×2.0㎡。 0.5区画1.2㎡×2.0㎡単位で追加可。	基本6,000円／1区画まで追加4,000円／0.5区画毎
バイ酒田エリアへの出店	来場者向けの地場産品を活用した飲食物の販売、地域ブランドのPRなど 対象／小売業者、飲食業者	6区画 ◆テント内。 1区画 3.6㎡×2.7㎡相当	5,000円／1区画
広告協賛	大型LEDビジョンによる企業広告の映像紹介	希望数により調整	5,000円／映像3分以内1枠(期間中繰り返し紹介)

6月1日～10日は飲酒運転撲滅強化旬間です

問 市まちづくり推進課
☎26-5726

飲酒運転は、何の落ち度もない他人の生命を脅かす極めて危険で悪質な犯罪行為です。家庭、地域、職場から飲酒運転を絶対出さないよう声を掛け合しましょう。

車両・酒類の提供、飲酒運転の車に同乗もダメ！

飲酒運転は、運転者だけでなく、周囲の人が飲酒運転を容認、助長する行為も厳しく処罰されます。飲酒運転をする恐れのある人に車や酒類を提供した人、飲酒運転の車に同乗した人にも罰則があります。

飲酒運転を見かけたら110番

飲酒運転を撲滅するために、顔や目が赤い、ふらふらしている、まともに歩けない、車内で酒を飲んでい、酒臭いなど「飲酒運転かも」と思う人や車を見かけたら「110番通報」しましょう。車のナンバーと車の進行方向を通報してください。

問 酒田警察署 ☎23-0110

6月5日は環境の日
6月は環境月間です
—環境について考えよう—

問 市環境衛生課環境保全係
☎31-0933

猫や鳥などのふん害、近隣の騒音、不法投棄などの身近な問題から、地球温暖化や自然破壊まで、今日の環境問題は複雑で多方面にわたっています。国連でも6月5日を「世界環境デー」と定め、環境保全の大切さを知り、行動を起こすきっかけとなる行事が世界各国で行われています。

環境基本計画をご覧ください

本市では「第2次環境基本計画」を策定し、環境保全に向けた市、市民、事業者が取り組むべき課題を整理しました。同計画は市ホームページで公開しているほか、希望する方には冊子を配布しています。

市役所も取り組んでいます

本市では「酒田市役所環境保全実行計画」に基づき、電気や燃料の節約、環境にやさしい事務用品の使用などを通して地球にやさしい市役所を目指しています。

「じゃ口から安心とどけ 未来まで」
6月1日～7日は水道週間です

問 市水道局管理課経営管理係
☎22-1812

蛇口をひねると当たり前のように出る水。私たちの生活に欠かすことのできない水道について、あらためて関心を持ってもらうため、6月1日から7日まで第58回水道週間が展開されます。

これからの課題

全国的に人口減少が進む中、節水機器の普及や節水意識の高まりから、水道水の使用量も減少しており、それに伴って給水収益も年々減少傾向にあります。さらには地震や集中豪雨などの自然災害の発生も懸念されています。

水道局では、このような課題に取り組むため「お客さまとともに、未来につながる酒田の水道」を基本理念として「新・酒田市水道事業基本計画」を策定しました。

市水道局ホームページ <http://www.water.sakatayamagata.jp/shinkinon.html>を参照してください。

酒田市希望音楽祭
演奏体験事業参加者募集

問 市社会教育文化課芸術文化係
☎24-2982

① **スタインウェイピアノ演奏体験**
日時／7月27日(水)午前10時30分～午後9時、28日(木)午前10時～午後9時

対象／ピアノを学ぶ小学生～高校生
定員／37人(応募多数の場合は抽選)
内容／30分以内のピアノ演奏

◆保護者またはピアノ講師の立ち会い必須。

② **大ホール演奏体験**
日時／7月29日(金)午前10時～午後9時

対象／市内で音楽活動を行っている個人または団体(大学生以上)
定員／10組(応募多数の場合は抽選)
内容／1組当たり1時間以内の演奏(練習) 体験、合唱練習など

①②共通
場所／希望ホール大ホール
費用／無料

申し込み／6月24日(金)まで総合文化センター1階社会教育文化課または希望ホール事務室へ直接

◆観客動員などは行いません。

◆申込用紙は申し込み先にあるほか、市または希望ホールホームページからもダウンロードできます。

● 市民大学講座

昼の部	夜の部	講師・内容
7月7日(木)	7月14日(木)	スルトノフ・ミルゾサイド氏 「経済学の視点からみた酒田」
7月21日(木)	7月25日(月)	阿蘇裕矢氏 「これからの酒田の観光振興について(仮)」
8月18日(木)	8月18日(木)	狩野晃一氏 「酒田の国際化について」
9月9日(金)	9月16日(金)	遠山茂樹氏 「酒田の景観とランドスケープ・ヒストリー」

東北公益文科大学市民大学講座
市民大学出前講座

☎ 24-2993
市民社会教育文化課社会教育係

市民大学講座受講者募集

市民大学講座は、東北公益文科大学との連携により、市民の皆さんの学びと交流の場として開講しています。

日程・内容／上表の通り

時間・場所／【昼の部】午前10時40分～午後0時10分・公益研修センター【夜の部】午後7時～8時30分・総合文化センター

対象／どなたでも

テーマ／総合計画を考えるシリーズ「もつと酒田を知ろう」

費用／各500円（1回目の講義時に持参）

申し込み／総合文化センター内、市民社会教育文化課へ直接、電話または☎24-5780

出前講座受講団体募集

皆さんで考えたメニューやアイデアを基に、東北公益文科大学の先生が「分かりやすく！楽しく！詳しく！」話をしてくれます。

対象／5人以上のグループや団体募集団体／先着6団体

講師／東北公益文科大学の教職員費用／無料

申し込み／総合文化センター内、市民社会教育文化課へ直接、電話または☎24-5780

◆初めて受講する団体を優先し、過去3年連続で利用した団体は実施可能数に余裕がある場合に7月1日(金)から受け付けます。

いか釣り船団出航式

☎ 26-5753
市民農林水産課水産林務係

色鮮やかな大漁旗をはためかせたいか釣り船団が、市民の声援や力強い太鼓の響きに送られて出航します。

今年は、第36回全国豊かな海づくり大会100日前記念イベントとして位置付けられています。

期日／6月11日(土)
時間／【式典】午前10時30分【出航】午後0時35分

場所／酒田港袖岡ふ頭(定期船とびしま発着所対岸)、雨天時の式典会場は山形県漁業協同組合

内容／酒田舞娘による演舞、いか焼きふるまい、海産物販売、ゆるキャラとの交流、太鼓道場風の会の演奏など



住まちをもっと好きになるアプリ

i 広報紙

酒田市広報を手軽に見られる
スマートフォン向けの
アプリケーションです。

- 役立行政情報を見逃さない!
- 自分に合わせた情報が届く!
- 他の自治体の広報紙も読める!

他にも便利な機能がたくさん!
まずは右下のバーコードからご確認ください!

※アプリの使用は無料ですが、通信費は各回線ごとのご負担となります。
※広告が表示されますが、酒田市とは何ら関係ありません。

● お問い合わせ / 市長公室広報広聴係 ☎26-5706

**大学等修学資金貸付利子補助
私立高等学校の授業料補助**

閩市教育委員会企画管理課企画
管理係 ☎2615772

**●大学等修学資金（教育ローン）
の利子補助**

対象／6月1日現在、大学・短大・
専門学校（専門課程を置き、修学
年限が2年以上のものに限る）に
在学する本市出身の学生を持つ本
市在住の保護者で、次の要件を全
て満たす方

・世帯（学生本人の兄弟姉妹は除
く）の収入が給与収入のみの場合
は収入合計額770万円以下、そ
れ以外の場合は所得合計額573
万円以下の方

・金融機関から修学貸し付けを受
けていて、他の利子補助制度を利
用していない方

補助金額／修学資金貸し付けの利
子の年額（上限4万円）

申し込み／6月30日(木)まで市教育
委員会企画管理課企画管理係へ

◆申込書は同課にあるほか、市ホ
ームページからもダウンロードで
きます。

●私立高等学校の授業料等補助

対象／6月1日現在、私立高等学
校に在学する生徒を持つ本市在住
の保護者で、次のいずれかに該当

する方

①生活保護世帯

②本年度の市民税が非課税の世帯

③本年度の市民税が均等割のみ課
税されている世帯（年少扶養控除
および特定扶養控除廃止前の基準
で算定し、均等割のみ課税となる
場合を含む）

補助金額／生徒1人当たり年額3
万6千円（①は6万円）

申し込み／6月30日(木)まで各学校へ

**第56回私の街さかた
写真コンテスト作品募集**

閩市長公室広報広聴係
☎2615706

入賞作品は土門拳記念館などに
展示するほか、特選に選ばれた作
品は市ホームページのトップペー
ジに掲載する予定です。

テーマ／平成27年11月以降に市内
で撮影した、行事・風景・生活な
どの明るい題材

応募部門／一般の部、ジュニアの部
作品／単写真または組み写真（3
枚組まで）で、1人合計3作品ま
で。サイズは四つ切り（ワイド四
つ切り可。A4サイズ不可）

賞／特選（1点）、入選（3点以内）
ほか各賞。入賞者には賞状と賞金
（ジュニアの部は図書カード）を贈呈
応募方法／11月11日(金)（消印有

効）まで 〒998-8540（住
所不要）酒田市市長公室広報広聴
係へ郵送または持参
◆応募票は同課と各総合支所、市
内カメラ店にあるほか、市ホーム
ページからダウンロードできます。
◆応募規定など、詳しくは応募票
を参照してください。



▲第56回私の街さかた写真コンテスト 一般の部特選「夜明け」(高橋康雄さん)

災害廃棄物の処理に関する測定結果について 閩市環境衛生課管理係 ☎31-0933

市では、平成24年12月28日をもって災害廃棄物の受け入れを終了しま
したが、酒田地区広域行政組合最終処分場(埋立地)および周辺地域
における放射線量などの測定を継続し、安全性を確認しています。測定
結果は下表の通りです。この結果は、市ホームページでも公表しています。

1.最終処分場における測定結果

(1)地下水、放流水の放射性物質濃度 単位:ベクレル/リットル

月日	試料名	セシウム134	セシウム137	合計	基準値 ^{*1}
5/11	地下水上流	不検出	不検出	不検出	(セシウム134濃度÷60) +(セシウム137濃度÷90)≤1
	地下水下流	不検出	不検出	不検出	
	放流水	不検出	不検出	不検出	

(2)空間放射線量率

単位:マイクロシーベルト/時間

測定地点(高さ1.5m)	4/25	5/2	5/9	5/16	5/22	基準値 ^{*1}
敷地境界(4地点)	0.04 ~0.05	0.04 ~0.05	0.04 ~0.06	0.04 ~0.06	0.04 ~0.05	0.19以下
バックグラウンド ^{*2}	0.05	0.05	0.05	0.05	0.05	

2.最終処分場周辺地域における測定結果

空間放射線量率 単位:マイクロシーベルト/時間

測定地点(高さ1.5m)	4/27	5/11	5/22	基準値 ^{*1}
大平公会堂	0.04	0.05	0.05	0.19以下

※1基準値/「災害廃棄物等の山形県内への受け入れに関する基本的な考え方」に示されている値

※2バックグラウンド/自然放射線量を示し、敷地内で災害廃棄物の影響を受けにくい十分に離れた地点

情報ボックス

お知らせ

平成28年度市・県民税納税通知書を送付します

6月中旬に平成28年度の市・県民税の納税通知書（普通徴収）を送付します。平成28年度の市・県民税は、平成27年中の個人の所得を基に計算され、平成28年1月1日に住所のあった市町村で課税されます。

市税の納付は口座振替をお勧めしています。口座振替への変更は、口座のある金融機関で手続きできます。また納付書を利用する方は、各金融機関のほかコンビニエンスストアでも納付できます。

◆年金から特別徴収される方は、納付書や口座振替による納付には変更できません。

◆詳しくは市ホームページや本紙5月2日号折り込みチラシでも確認できます。

閩市税務課市民税係 ☎26-5712-5714

児童手当の支払いと現況届

5月分までの児童手当を6月10

日(金)に該当する方の預金口座に支払います。

6月分以降の手当を受けるためには現況届の提出が必要です。該当する方には届出用紙を送付しますので、6月30日(木)まで、受給者の健康保険証の写しを添付し、市役所1階子育て支援課家庭支援係または各総合支所地域振興課へ提出してください。

◆平成28年1月2日以降に転入した方は、平成28年度所得証明書も添付してください。

閩市子育て支援課家庭支援係 ☎26-5734

選挙人名簿および在外選挙人名簿の縦覧

日時／6月3日(金)～7日(火)の午前8時30分～午後5時▼場所／中町庁舎3階選挙管理委員会事務局(4日、5日は市役所守衛室)

◆選挙人名簿の登録に関して不服がある場合、縦覧期間内に異議の申し出ができます。

閩市選挙管理委員会事務局 ☎26-5765

市有地の売却

入札日時／6月20日(月)午前9時
▼場所／市役所▼売却方法／一般競争入札(要事前参加申し込み)▼申し込み／6月1日(水)～13日(月)の平日に、所定の申込書に必要書類を添えて市役所5階管財課管財係へ

◆入札案内書は同課にあるほか、市ホームページからもダウンロードできます。

物件番号3	
所在地	飛鳥字大道端86番1
現況地目	宅地
用途地域	都市計画外
実測面積	762.92㎡
予定価格(最低入札価格)	9,130,000円

閩市管財課管財係 ☎26-5709

心身障がい児養育手当を支給します

6月10日(金)に該当する方の預金口座に振り込みます。

閩市福祉課障がい福祉係 ☎26-5733

障がい者バザーへどうぞ

日時／6月1日(水)～7日(火)の午前11時～午後1時30分▼場所／市役所1階フリースペース

閩市福祉課障がい福祉係 ☎26-5733

新たな津波浸水予測・被害想定説明会を開催します

日時／6月10日(金)午後1時30分～3時▼場所／総合文化センター▼対象／どなたでも

閩市危機管理課危機管理係 ☎26-5701

酒田市水防訓練

日時／6月19日(日)午後1時30分～3時▼場所／最上川右岸河川敷(下瀬地内)▼内容／水防隊による水防工法訓練など

閩市危機管理課地域防災係 ☎52-2780



**デンタルフェア2016さかた歯
の無料健診とお口の健康相談**

日時／6月12日(日)午前9時～正午
(受け付けは11時30分まで) ▼場
所／市民健康センター、八幡タウ
ンセンター、ひらたタウンセンタ
ー、松山健康福祉センター ▼対象
／どなたでも ▼内容／歯の健康相
談、ブラッシング指導、フッ素塗
布、咬合力測定(中学生以上)
▼申し込み／当日会場へ
※咬合力／咬む力

▼市健康課保健予防係 ☎24-5
733



歯周疾患検診を受けましょう

期間／6月～12月末 ▼対象／今年
度に40歳、50歳、60歳、70歳にな
る方(対象者には5月末に受診券
を送付しています) ▼内容／問診、
歯と歯肉の検診 ▼費用／1千円
◆山形県歯科医師会所属の歯科医

院で受診できます。詳しくは受診
券同封の案内を参照してください。
◆検診結果に基づく治療を行う場
合は、保険診療となります。

◆生活保護受給者の方は、受診前
に健康課に申し出てください。
▼市健康課成人保健係 ☎24-5
733

図書館の臨時休館

システム点検のため、八幡分館、
松山分館、ひらた図書センターは、
6月12日(日)に臨時休館します。休
館日は図書館のホームページが
なかりにくくなります。

▼中央図書館 ☎24-2996

光丘文庫の休館

中町庁舎への移転に伴い、臨時
休館します。期間中は資料閲覧、
調査、照会などの業務も停止しま
す。

期間／8月1日(月)～平成29年1月
上旬(予定)

▼中央図書館 ☎24-2996

**ごみステーションの新設・改築に
助成します**

対象／自治会 ▼補助対象／道路や
河川、水路、公園など以外に設置
するごみステーションの新設また
は改築に要する経費(部分修繕費、

土地の取得費、賃借料を除く) ▼
補助金額／経費の2分の1で上限
4万円 ▼申し込み／電話で市環境
衛生課管理係へ ☎31-0933
◆工事着手前に申し込んでくださ
い。詳しくは同係に問い合わせる
か、市ホームページを参照して
ください。

**受水槽の立ち入り調査に
ご協力を**

所有者による受水槽の適正な維
持管理を促進するため、現地立ち
入り調査を実施します。
期間／6月中旬～8月上旬 ▼対象
／受水槽の有効容量が10立方以
下の小規模貯水水槽

◆調査該当施設には事前に電話連
絡し、訪問日時を決めます。
▼市水道局管理課業務管理係 ☎
22-1814

公道漏水の情報提供にご協力を

道路上や道路から敷地内のメー
ターまでの配管上で「いつも地面
が濡れている」といった場合は漏
水の可能性があります。

水道メーターより道路側の漏水
は、水道局が調査しますので、市
水道局工務課管路係 ☎22-18
13へ連絡してください。

**各種の行政情報番組などを
活用してください**

本市では市政情報を本紙、ホー
ムページ以外でもお知らせしてい
ます。どうぞ利用してください。

●市行政情報FMラジオ放送

放送局／酒田エフエム放送(ハー
バリラジオ 76・1メガヘルツ)
▼番組名／インフォメーションさ
かた ▼時間／月曜～金曜日の午前
8時～8時5分(午後0時20分～
再放送)、毎週金曜日午後5時45
分～5時50分 ▼内容／市からの
知らせ、各種制度の紹介など

◆災害が起こった場合、酒田エフ
エム放送ラジオで市内の状況など
を放送します。

●ふるさとメールの発信

電子メールで本市の情報を配信
しています。報道機関と提携し、
登録者に無料で季節の話題やイベ
ント情報などを提供しています。

配信日／毎週金曜日 ▼費用／無料
▼登録方法／市ホームページのサ
イト内検索機能で「ふるさとだよ
り」と検索してください

▼市長公室広報広聴係 ☎26-5
706

公園内の伐採木を無償提供します

日時／6月11日(土)午後1時30分～4時(雨天決行) ▼場所／飯森山公園駐車場(売店側) ▼対象／どなたでも ▼内容／クロマツ、ニセアカシアなど300個程度 ▼申し込み／当日会場へ

◆無くなり次第終了。伐採木の切断や積み込み、運搬などは自分で行ってください。

◆現地で簡単なアンケートへの協力をお願いします。

■市土木課公園緑地係 ☎26-15745

観光誘客を支援する取り組みに助成します

対象事業／①本市へのモニターツアー造成 ②本市へのインバンドツアー造成 ③インバンド受入態勢整備 ④観光情報発信 ▼対象／本市に本社または事業所を置く企業、団体 ▼対象経費／①モニターツアー対象者に係る旅費、宿泊費など ②インバンドツアー対象者に係る旅費、宿泊費など ③外国語版看板製作など ④外国語版ホームページ製作費など ▼補助額／対象事業経費の2分の1で上限額は①国外100万円、国内10万円 ②100万円 ③④20万円

◆詳しくは問い合わせてください。◆事業着手前に申請してください。

※訪日外国人旅行

■市観光振興課 ☎26-15759

募集

旧割烹小幡利活用検討ワークショップ参加者募集

期間／6月～8月(全3回) ▼時間／午後7時～8時30分 ▼場所／総合文化センター ▼対象／本市在住で高校生以上の方 ▼定員／先着20人 ▼内容／旧割烹小幡の見学会、ワークショップ ▼申し込み／6月17日(金)まで市観光振興課観光交流係へ ☎26-15759

◆日時は決まり次第参加者に連絡します。

「ローズ& Garden in summer」参加者募集

日時／7月2日(土)午後1時～場所／ホテルリッチ&ガーデン(若竹町一丁目) ほか ▼対象／25歳～45歳の本市の農家または農村地域在住の独身男性、20歳以上の独身女性 ▼定員／男女各先着15人 ▼内容／バラの花摘み体験、ブーケ作り、交流パーティー ▼費用／男性3千円、女性2千円(女性は2人

以上同時申し込みで半額) ▼申し込み／6月10日(金)～24日(金)に市農業委員会事務局へ ☎26-15767

「おいしい探検隊」part2 ボウリング&焼肉パーティー参加者募集

日時／6月25日(土)午後5時～8時 ▼場所／大成ボウリングセンター(東両羽町) ほか ▼対象／おおむね30代の独身男女 ▼定員／各8人(応募多数の場合は抽選) ▼費用／3千円(ゲーム代、貸靴代、食事代など) ▼申し込み／6月16日

(木)まで、住所・氏名(フリガナ)・性別・年齢・携帯電話番号・メールアドレスを明記し、市結婚サポートセンターへ ✉kekkon-sc@city.sakata.lg.jp

◆サポートセンターからのメールを受信できるように設定してください。

◆詳しくは同センター(交流ひろば内) ☎26-15612へ問い合わせるか、市ホームページを参照してください。

親子ふれあいサロンへどうぞ【6月・7月の予定】

日時	内容	対象・定員	申し込み
6/6(月) 10:30~12:00	「おおきくな〜れ」身長・体重測定	就学前児童と保護者	当日会場へ
6/8(水) 10:30~11:00	「おはなしひろば」絵本の読み聞かせ		
6/23(木) 10:30~11:30	「おおきくな〜れ」ベビーピクス&ベビーダンス ▶講師/健康運動指導士 佐藤しおり氏	4か月～7か月の乳児と保護者10組	6/7(火) 9:30~
7/4(月) 10:30~12:00	「おおきくな〜れ」身長・体重測定	就学前児童と保護者	当日会場へ
7/12(火) 10:00~12:30	「食育講座」クッキング離乳食part2 ▶講師/管理栄養士 星川陽子氏	6か月～8か月の乳児と保護者8組	6/29(水) 9:30~

■交流ひろば内、親子ふれあいサロン ☎26-5613

もっと仲良くなろう
「パパと一緒に」講座受講者募集

日時／7月10日(日)、17日(日)午前10時～11時30分▼場所／総合文化センター▼対象／本市および三川町、庄内町、遊佐町に在住の3歳以上の就学前児童とその父親(2人1組)▼定員／先着15組▼内容／英語を交えたボール遊び▼講師／エドモンド・フェック氏▼費用／400円(保険料)▼申し込み／6月8日(水)午前10時～費用を添えて総合文化センター窓口へ直接(電話申し込み不可)
☎24-2993

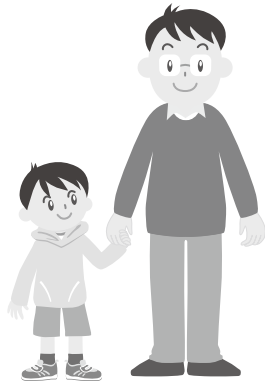

エコキャンドル作り参加者募集

日時／6月25日(土)午前10時～11時30分、午後1時30分～3時▼場所／総合文化センター▼対象／本市在住の小学5年・6年生とその保護者▼定員／各先着8組▼内容／

廃食用油を使ったエコキャンドル作りと環境に関する話▼費用／無料▼申し込み／6月6日(月)～22日(水)に電話で市環境衛生課環境係へ
☎31-0933

タマネギ収穫体験参加者募集

日時／6月16日(木)午後1時30分～▼場所／遊佐町茂り松地区▼対象／どなたでも▼定員／先着20人▼内容／タマネギの収穫体験、畑のお話▼費用／1千200円(体験代、タマネギ代)▼持ち物／帽子、長靴、軍手、虫よけスプレー、雨具、飲み物▼申し込み／6月13日(月)まで市農政課総合農政係へ
☎26-5792

コンテナガーデン講習会参加者募集

◆収穫したタマネギは5キログラムで持ち帰ることができます。
日時／6月14日(火)午後1時～3時、16日(木)午前9時～11時▼場所／平田総合支所前イベント広場▼対象／どなたでも▼定員／先着20人▼内容／花や緑の寄せ植え▼費用／1千500円(材料代)▼申し込み／6月3日(金)～9日(木)の平日に平田総合支所建設産業課産業係へ
☎52-3915

ひらたタウンセンター筋力トレーニング器具利用講習会参加者募集

日時／7月5日(火)午後7時～9時、6日(水)午前9時～11時▼場所／ひらたタウンセンター▼対象／高校生以上▼定員／各日先着20人▼持ち物／筆記用具、内ズック▼費用／510円▼申し込み／開催日の前日まで電話で平田総合支所地域振興課健康福祉係へ
☎52-3911

酒田市スポーツ教室「ソフトテニス」参加者募集

日時／7月12日～9月27日の毎週火曜日(全12回)午後7時～9時▼場所／光ヶ丘テニスコート▼対象／中学3年生と成人(初心者歓迎)▼内容／ソフトテニスの基本と応用、ゲーム▼費用／無料▼申し込み／6月25日(土)まで酒田ソフトテニス連盟事務局、斉藤
☎90-4639-8071

救命講習入門コース参加者募集

日時／6月27日(月)午後7時～8時30分▼場所／ひらたタウンセンター1▼対象／どなたでも▼定員／先着30人▼内容／心肺蘇生法、自動体外式除細動器(AED)の使い方▼講師／応急手当指導員▼持ち

物／筆記用具、動きやすい服装▼費用／無料▼申し込み／申込書を6月15日(水)まで酒田地区広域行政組合消防署
☎23-3131または最寄りの消防署へ

◆申込書は最寄りの消防署にあるほか、消防本部のホームページからダウンロードできます。

光ヶ丘地区環境美化ボランティア参加者募集

日時／6月25日(土)午前8時30分～10時30分(小雨決行)▼集合／光ヶ丘野球場屋内練習場▼対象／どなたでも▼内容／光ヶ丘公園および万里の松原での草刈り、つる切り、ごみ・枝拾いなど▼持ち物／長袖、長ズボン、軍手、タオル、雨具など▼申し込み／当日会場へ
☎745 閩市土木課公園緑地係

フェイスブック
市公式Facebookで、酒田の「今」を感じてください

閲覧方法／市ホームページのトップページ中央のFacebook内「酒田市役所」をクリックしてください



閩市長公室広報広聴係 ☎26-5706

イベント

第13回希望いっぱいコンサート

酒田市民会館「希望ホール」が平成16年に開館したことを記念してスタートした市民手づくりのコンサートです。舞踊、カラオケ、ダンスなど、誰でも楽しめる内容です。

日時／6月26日(日)午前9時30分～午後5時(予定)(午前9時開場)
▼場所／希望ホール▼費用(プログラム付き・全席自由)／前売券500円、当日券600円▼チケット販売／希望ホール
閩市社会教育文化課芸術文化係
☎241-2982



ぶら探酒田「砂原の面影をたどる」
ミステリースポットの旅PART II

日時／6月11日(土)午前9時～11時

30分(8時45分集合)▼集合／酒田駅前地下道入口付近▼対象／どなたでも▼コース／黒塀ストリート、林昌寺、興屋の山、妙法寺周辺▼費用／無料▼申し込み／当日会場へ
閩中心市街地まちづくり推進センター
☎261-5821(平日午前8時30分～午後5時15分)

展示

酒田市美術館

☎310095
6月13日(月)～17日(金)休館

- ◆ マリー・ローランサン展「6月12日(日)まで」
- ◆ 中山みどりフェルトアート展「ほっころび時間」6月18日(土)～7月24日(日)(裏表紙参照)
- ◆ 市民ギャラリー
- ◆ 押し花サークル四季彩創作展「6月20日(月)～26日(日)」
- ◆ 主体美術酒田展「6月27日(月)～7月3日(日)」

土門拳記念館

☎310028
会期中無休

- ◆ ローマ展同時開催 土門拳 日本リアリズムの巨匠 ◆ 江東のこども ◆ 箱根の森 彫刻と詩 II 「7月10日(日)まで」
- 【藤森武ギャラリートーク ローマでの土門拳】 日時／6月11日(土)午

後3時～▼内容／ローマ展同時開催の作品を見ながら、藤森氏がその目で見た現地ローマ展の話▼費用／無料(入館料別途)

酒田市民立
光丘文庫

☎220501
月曜日祝日休館

- ◆ 光丘文庫卒寿の歴史を刻んで「7月31日(日)まで」
- 【ギャラリートーク】 日時／6月18日(土)午後1時30分～3時▼対象／どなたでも▼定員／20人▼内容／光丘文庫の歴史・資料の話、書庫の見学▼費用／無料▼申し込み／電話で光丘文庫へ
- ◆ 日和山公園の駐車場を利用してください。

酒田市民立資料館

☎246544
期間中無休

- ◆ 酒田まつりの山鉦と画人・文人の掛軸「6月6日(月)まで」
- ◆ 庄内の発明家「6月11日(土)～8月22日(月)(裏表紙参照)」

本間家旧本邸

☎223502

- ◆ 端午の節句と刀装具「6月初旬まで」
- ◆ 漆の世界―その巧み―「6月初旬～7月中旬」

本間美術館

☎241431

- ◆ 美術展覧会場
- ◆ 市中山居の茶 唐物・高麗物・

和物「6月21日(火)まで」
◆ 祈りの芸術「6月24日(金)～7月26日(火)」

【学芸員のギャラリートーク】 日時／7月17日(日)午後2時～▼費用／無料(入館料別途)

清遠閣会場

◆ 前期収蔵品展 武家文書を中心に「7月4日(月)まで」

【清遠閣茶会】 日時／6月12日(日) 午前9時30分～午後2時30分▼主催／江戸千家不白会

池之端休憩所

【招き猫づくり】 日時／6月25日(土)、26日(日)の正午～▼定員／各日先着10人▼持ち物／裁縫道具▼費用／1千円(材料代)▼申し込み／同館へ

松山文化伝承館

☎6212632

◆ 松山能の歴史と装束「7月18日(祝)まで」

ひらた
タウンセンター
☎6213011

◆ 佐藤光治作品展「8月31日(水)まで」

酒田夢の倶楽部

☎2212263

◆ 酒田伝統工芸「匠の技展」6月19日(日)まで

【常設】栄華を誇った本間家の「亀笠鉾」酒田の歴史文化展(入場無料)

さかた街なか
キャンパス

☎231911
水曜日休館

◆2016絵画コレクションin
押し花美術館―花びらコラージュ―
「6月6日(月)まで」

◆サヨナラ原発inさかた 熱血
の画家布施魔子絵画展「6月9日
(木)～14日(火)」

◆能面と刻字 二人展「6月17日(金)
～27日(月)」

旧鑑屋

☎275001

◆手編みのからむし展「6月1日
(水)～8月28日(日)」

山王くらぶ

☎270146

◆酒田の押し絵作品展「7月31日
(日)まで」

【常設】人形作家 辻村寿三郎の「さ
かたの雛あそび」舞妓」

舞妓茶屋 雛蔵書廊
相馬樓

☎212310
水曜日休館

【常設】竹久夢二美術館、新田嘉一
コレクション、現代雛

あいおい

工藤美術館

☎0964610846
金曜～日曜日開館

◆男子のお祝い―晴着・武者人形・
武器甲冑展「6月4日(土)～26日(日)」

相談

無料法律相談

日時／6月26日(日)午前9時～正午
▼場所／交流ひろば▼対象／本市、
三川町、庄内町、遊佐町在住か、
本市に勤務先のある方▼定員／先
着6人▼内容／法律に関する相談
(本人のことに限る。申込時に相
談の概要と住所、氏名をお知らせ
ください。秘密は厳守します)▼
相談員／尾形稔弁護士▼申し込み
／6月9日(木)の午前8時30分～午
後5時15分に電話で市まちづくり
推進課市民相談室へ ☎26157
26

無料法律相談

日時／6月24日(金)午後2時～4時
(1人30分程度)▼場所／交流ひろ
ば▼対象／本市在住か勤務先のある
方▼定員／先着4人▼内容／離
婚問題、養育費・慰謝料問題など
(申込時に相談の概要と住所、氏
名をお知らせください。秘密は厳
守します)▼相談員／尾形稔弁護士
▼申し込み／6月1日(水)～3日(金)
午前8時30分～午後5時15分に電
話で子育て支援課家庭支援係へ
☎2615734

こころの健康相談

日時／6月11日(土)午後1時30分～
3時▼場所／市民健康センター▼
対象／眠れない、気分がふさぐ、
人と会いたくないなどでお悩みの
本市在住の方とその家族で、専門
医に通院していない方▼定員／先
着2人▼相談員／精神保健福祉士
▼費用／無料▼申し込み／6月8
日(水)まで市健康課へ ☎24157
33

さかた情報ひろば

―市民の皆さんからのお知らせ―

ミニ学習会「まなびあい」と
患者サロン

日時／6月29日(水)午後2時～4時
▼場所／日本海総合病院1階第2
会議室▼対象／がん患者とその家
族▼内容／がんとお金▼費用／無
料▼申し込み／当日会場へ
☎日本海総合病院がん相談支援
センター ☎2615282

治療的乗馬等を介した心身の
健康への取り組みセミナー

日時／6月16日(木)午後6時～8時
▼場所／日本海総合病院2階講堂
▼対象／どなたでも▼内容／講

演 ①「馬を介した取り組み及び
就労支援について」②「障がい者
乗馬マインドパークの取り組み及
び効果について」▼講師／①東京
農業大学准教授 川嶋舟氏 ②社
会福祉法人愛泉会広報企画課長
高橋千秋氏

▼費用／無料▼申し込み／当日会
場へ
☎日本海総合病院 ☎2612001

刈草と伐採木を無償提供します

期間／8月末頃まで▼場所／最上
川下流、京田川、相沢川▼申し込
み／国土交通省酒田河川国道事務
所酒田出張所 ☎2213604ま
たは飽海出張所 ☎5712077

◆詳しくは同事務所に問い合わせ
るか、ホームページを参照してく
ださい。

平成28年度盲ろう者通訳・
介助員養成講座受講者募集

期日／7月3日～10月2日の日曜
日午前10時～午後4時(全9回)▼
場所／山形県福祉研修センター
(山形市)▼定員／先着20人▼内容
／講義と実技▼費用／1千728
円(テキスト代)▼申し込み／6月
10日(金)まで山形県盲ろう者友の会、
五十嵐 ☎023516612909

● 県営住宅 6 月募集

アパート名	所在地	募集戸数	募集区分
川南1号	若宮町二丁目	4	一般用
川南2号	若宮町二丁目	1	一般用
川南3号	若宮町二丁目	1	一般用、单身可
川南3号	若宮町二丁目	1	一般用
川南5号	若宮町二丁目	2	一般用
こがね1号	こがね町一丁目	1	一般用
こがね2号	こがね町一丁目	2	一般用
北新町	北新町一丁目	1	一般用

資格 / 現に同居または同居しようとする親族がいて
公営住宅法に適合する方 ▶ 家賃 / 所得に応じて ▶ 入
居時期 / 8月上旬 ▶ 申し込み / 6月6日(月)~10日(金)の
午前10時~午後5時に県営住宅指定管理者西王不動
産(庄内総合支庁内)へ ☎0235-66-3210

学生・U-I-Jター
ン
庄内就職面接会

日時 / 6月25日(土)午後1時~4時
30分 ▼ 場所 / なの花ホール(三川町)
▼ 対象 / U-I-Jターンの希望者、平成29年3月大学・短大・高専・専門学校・能力開発専門学校卒業予定者および平成26年3月以降の卒業業者 ▼ 参加企業 / 庄内地域に就業場所を有する企業60社 ▼ 内容 / 就職希望者と企業採用担当者との個別面談 ▼ 申し込み / 当日会場へ
☎ 0235-6615484

県立酒田東高等学校吹奏楽部
第40回定期演奏会

日時 / 6月12日(日)午後2時~(1時30分開場) ▼ 場所 / 希望ホール
▼ 内容 / コンクール課題曲・自由曲の演奏、「自由」をテーマとした劇やダンスを交えた演奏 ▼ 費用 / 前売り券300円、当日券400円
◆ 演奏会の収益の一部を熊本地震および東日本大震災の義援金として寄付します。
☎ 2211361

県立鶴岡高等養護学校 学校公開

日時 / 6月8日(水)午前10時~正午
▼ 場所 / 鶴岡高等養護学校 ▼ 対象 / 特別支援教育や同校教育に関心のある方、障がい者雇用を考えている事業所の方など ▼ 内容 / 施設見学、授業参観 ▼ 申し込み / 当日会場へ
☎ 022210581

日本語サポーター初心者講座
参加者募集

日時 / 6月26日(日)午前10時~正午
▼ 場所 / 交流ひろば ▼ 対象 / 外国人への日本語サポートに関心がある方 ▼ 定員 / 先着20人 ▼ 内容 / 日本語学習支援方法など ▼ 費用 / 無料 ▼ 申し込み / 6月6日(月)~24日(金)に日本語学習支援ボランティア「べにばな会」事務局へ ☎ 2615615 ☎ 265917 ☎ kokusai@city.sakata.lg.jp

平成28年度税務職員
(高校卒業程度)採用試験

受験資格 / 平成28年4月1日現在で高等学校または中等教育学校を卒業して3年を経過していない方
または平成29年3月卒業見込みの方
▼ 1次試験日 / 9月4日(日) ▼ 受

付期間 / 6月20日(月)~29日(水) ▼ 申し込み / 原則インターネット申し込み
◆ インターネットで申し込みできない場合は、仙台国税局研修係 ☎ 0222631111 または 人事院東北事務局 ☎ 02222212022 へ問い合わせてください。

ねむの木塾ひとり親家庭の
親子レクリエーション参加者募集

日時 / 6月19日(日)午前8時~午後5時30分 ▼ 集合 / 酒田市地域福祉センター(新橋二丁目) ▼ 対象 / ひとり親家庭(子どもは4歳~中学1年生) ▼ 定員 / 10組(申し込み多数の場合は抽選) ▼ 行き先・内容 / 寒河江市・さくらんぼ狩り、研修 ▼ 費用 / 大人700円、子ども300円 ▼ 申し込み / 6月11日(土)午後1時30分~6時に母子福祉ねむの木会へ ☎ 2315765

すてっぴ遊びひろば
参加者募集

日時 / 6月19日(日)午前10時~11時30分 ▼ 場所 / 県立鳥海学園(遊佐町) ▼ 対象 / 発達が気になる幼児(小学生と保護者) ▼ 内容 / シャボン玉で遊ぶ ▼ 費用 / 無料 ▼ 申し込み / 6月15日(水)まで鳥海学園へ ☎ 7513334 ☎ 7513872

酒田港まつり甚句流し エスジンク
参加団体募集

日時／8月5日(金)【甚句流し】午後6時45分～8時20分 [S-jinku]午後8時30分～9時▼対象／サークル、学校、企業などの団体▼申し込み／6月10日(金)まで(一社)酒田観光物産協会、佐藤 ☎24-2233

◆個人での参加は、当日飛び入りコーナーに参加してください。

おもちやんOMOIYARI! ロンケット
2016参加者募集

日時／6月19日(日)午前8時30分～正午▼場所・集合／①釜磯海水浴場・同駐車場(遊佐町) ②万里の松原・市武道館駐車場 ③最上川河川敷・同グラウンドゴルフ場 ④大浜海岸・同駐車場▼対象／どなたでも▼内容／清掃活動とレクリエーション▼持ち物／清掃活動しやすい服装、軍手、飲み物▼費用／無料▼申し込み／当日会場へ
 問(公社)酒田青年会議所 ☎24-9192 ☎22-8438

仙台地区海岸林再生状況を見る会
参加者募集

日時／6月29日(水)午前7時20分～午後5時▼集合／市武道館北側駐

車場▼場所／宮城県仙台市荒浜地区▼対象／20歳以上▼定員／先着10人程度▼内容／見学、軽作業など▼費用／1千円(保険料、昼食代)▼申し込み／6月9日(木)まで万里の松原に親しむ会、三浦 ☎080-1831-1750

狩猟普及セミナー参加者募集

日時／6月12日(日)午前10時～▼場所／羽黒コミュニティセンター(鶴岡市)▼対象／どなたでも▼内容／狩猟の魅力や猟友会の活動などの説明、射撃見学やジビエ料理の試食など▼費用／無料▼申し込み／(一社)山形県猟友会へ ☎023-624-0382

狩猟免許講習会参加者募集

日時／6月16日(木)午前9時～午後4時30分▼場所／庄内総合支庁分庁舎(三川町)▼対象／新たに狩猟免許の取得を希望する方▼費用／4千円(テキスト代など)▼申し込み／6月10日(金)まで費用を添えて(一社)山形県猟友会 ☎023-624-0382または各地区支部へ

ウインドデイ・イン酒田
参加者募集

日時／7月2日(土)午前9時～午後0時30分▼場所／JRE酒田風力

発電所他▼対象／本市または鶴岡市在住の小中学生およびその保護者▼内容／風力発電の仕組みの説明、風力発電施設の見学▼費用／無料▼申し込み／6月10日(金)までに住所、電話番号、氏名、年齢を記入の上〒106-0032 東京都港区六本木6-2-31、六本木ビルズノースタワー15階ジャパン・リニューアブル・エナジー株式会社広報・CSR部へ郵送またはEメール ☎rumeda@jre.co.jp

問同社、梅田 ☎03-6455-945

中町わくわくマーケット
参加者募集

日時／6月18日(土)、19日(日)午前10時30分～午後3時▼場所／チャレンジショップふれっしゅ(中町二丁目)▼内容／①初夏のリース作成 ②粘土でつくる酒田獅子の飾り物 ③スマートフォンケースの作成 ④美肌メイクレッスン ⑤靴(黒色と茶色のみ)のお手入れ ⑥プレゼント用包装体験▼費用／各1千円～2千500円(材料費含む)▼申し込み／各店舗へ ①ハーランドkei ☎24-3511 ②浪漫亭 ☎23-5168 ③中村イトヤ ☎22-5431 ④メイク・リズ ☎22-7711 ⑤リュウズ

◆詳しくはフェイスブックページ <http://facebook.com/nakamachi-fukumusume>を参照してください。

身近な自然の象徴「オオタカ」
観察会参加者募集

日時／6月19日(日)午前8時30分～正午▼集合場所／大山公園駐車場(鶴岡市)▼対象／どなたでも▼内容／散策路を歩いてバードウォッチング▼持ち物／双眼鏡(貸出可)、虫よけ、飲み物、行動食▼費用／300円(保険料他)▼申し込み／6月16日(木)午後5時まで鳥海イヌワシみらい館へ ☎64-4681 ☎moukin@rapfor.com

鳥海高原バーベキューまつり

日時／6月12日(日)午前11時～午後2時▼場所／鳥海高原家族旅行村(草津)▼内容／バーベキューなどを特別価格で提供▼価格／バーベキュー前売券1千100円、当日券1千800円▼チケット販売／6月8日(水)まで鳥海高原家族旅行村、八森温泉ゆりんこ、産直たわわ、湯の台温泉鳥海山荘
 問鳥海高原家族旅行村 ☎64-4111

親子で原木なめこのオーナーになりませんか

日時／6月19日(日)午前11時～午後2時▼場所／鳥海高原家族旅行村(草津)▼定員／先着親子40人▼内容／なめこの植菌作業など(溪流釣り・昼食付き)▼持ち物／作業しやすい服装、軍手、雨天時は雨具▼費用／大人1千500円、子ども1千円▼申し込み／6月14日(火)まで鳥海高原家族旅行村へ ☎6441111

ひらたタウンセンター すまいるの催し

【すまいる名作映画鑑賞会】期日・内容／6月1日(水)・「ありがたう」、8日(水)・「史上最大の作戦」(洋画)、15日(水)・「おとうと」、22日(水)・「ウィッチェスター銃73」(洋画)、29日(水)「半落ち」▼時間／午後1時30分▼費用／無料

【楽しいIT教室】6月生募集【内容】ワード・エクセル、パソコンでホームページ作成(教室は随時見学可)▼費用／4千円(資料代)▼申し込み／カフェすまいる、齋藤 ☎080-3526-6147 【うたごえ喫茶】日時／6月13日(月)午後7時～▼費用／400円 間 すまいる ☎52-3130

眺海の森「第2回森林教室」参加者募集

日時／6月26日(日)午前10時～午後3時▼場所／眺海の森森林学習展示館(土湖)▼定員／先着30人▼内容／新緑の散策、状差し作り▼費用／1千円(昼食代、材料代、眺海の森さんさん入浴券または森の家そば割引券)▼申し込み／同館へ ☎62-33323

レディースソフトテニス教室 参加者募集

日時／6月6日～7月8日の毎週月曜、金曜日の午前11時～午後1時▼場所／光ヶ丘テニスコート▼費用／無料(保険料別途)▼申し込み／当日会場へ 間 酒田ソフトテニス連盟、谷口 ☎22-5188(夜間)

小中学生弓道体験教室生募集

日時／7月27日～8月27日の毎週水曜・土曜日午後4時～6時(全9回)▼場所／市国体記念体育館▼対象／市内の小中学生▼定員／先着20人程度▼費用／3千円(保険料など)▼申し込み／7月16日(土)まで酒田地区弓道連盟、加藤 ☎78-4076または高橋 ☎31-1817

さかた太極拳愛好会・表演会

日時／6月12日(日)午前9時～正午▼場所／総合文化センター▼対象／どなたでも▼内容／太極拳の表演とコンサート▼費用／無料▼申し込み／当日会場へ 間 同会、斎藤 ☎24-7749

パークゴルフ初心者教室 参加者募集

日時／6月8日(水)午前9時～正午▼場所／八森パークゴルフ場(市条)▼対象／本市在住の方▼定員／先着10人▼費用／1千円(八森温泉ゆりんこ昼食付)▼申し込み／6月5日(日)まで八森自然公園へ ☎64-3083

最上川カントリークラブ 市民感謝デー

期日／6月25日(土)、7月30日(土)▼申し込み／最上川カントリークラブへ ☎31-1638 ◆詳しくは同クラブにお問い合わせください。

ぐるっと庄内探訪 バスツアー参加者募集

日時／6月24日(金)午前8時～午後4時▼集合場所／酒田駅、庄内青果物卸売市場(三川町)、鶴岡公園

▼対象／庄内地域に在住の方▼定員／25人(一組3人まで。応募多数の場合は抽選)▼内容／月山ダム見学、宝谷のそば打ち体験と昼食、さくらんぼ狩りなど▼費用／2千円(全行程の費用)▼申し込み／6月13日(月)(必着)まで、住所、氏名、年齢、電話番号を明記し、〒997-1321、三川町大字

押切新田字茨谷地50、庄内広域行政組合へ郵送、ファクシミリまたはEメール ☎0235-66-4140 ✉koiki@netshonai.or.jp 間 庄内広域行政組合 ☎0235-66-4141

第15回秋桜の会朗読会

日時／6月11日(土)午後1時30分～3時頃▼場所／清亀園▼内容／エッセイ、小説、詩の朗読▼費用／無料▼申し込み／当日会場へ 間 同会、佐藤 ☎090-7663-7571

ミニ盆栽作り参加者募集

日時／6月18日(土)午後2時～4時▼場所／交流ひろば▼定員／先着10人▼内容／地元や東日本大震災の一人暮らしの高齢者に贈るためのミニ盆栽作り▼費用／無料▼申し込み／盆栽を愛する会、阿部 ☎090-4040-9159

**介護者交流会オレンジかふえ
参加者募集**

日時／6月15日(水)午前10時30分～11時30分
▼場所／多機能施設かたばみ荘(光ヶ丘二丁目)
▼内容／認知症に関する相談や情報交換など
▼費用／50円(お茶代)
▼申し込み／当日会場へ

問 同 荘、五十嵐 ☎35-1453

まちかど健康チェック

日時・場所／6月10日(金)午前10時～11時・チャレンジショップふれっしゅ(中町二丁目)、22日(水)午後2時～3時・かんぼの宿酒田(飯森山三丁目)
▼対象／どなたでも
▼内容／血圧測定、体脂肪・内臓脂肪、血管年齢の測定
▼費用／無料
▼申し込み／当日会場へ

問 本間病院友の会 ☎26-6631

第2回 中町クラフト市

日時／6月18日(土)、19日(日)午前10時～午後3時
▼場所／中町モール(中町二丁目)
▼対象／どなたでも
▼内容／ハンドメイド・クラフト・手仕事作品の販売

◆詳しくは <https://www.facebook.com/events/174832292047530> を参照して下さい。

問 中町中和会商店街振興組合 ☎22-

1555

勤労者無料法律相談

日時／6月24日(金)午後3時～7時
▼場所／東北労働金庫酒田支店(千石町一丁目)
▼対象／本市および遊佐町に在住または勤務先のある方
▼定員／先着8人
▼相談員／東海林正樹弁護士
▼申し込み／6月3日(金)～23日(木)に同支店へ
☎22-0321

すまいの無料法律相談

日時／6月16日(木)午後1時30分～4時
▼場所／庄内総合支庁(三川町)
▼対象／どなたでも
▼定員／先着4人
▼内容／住まいに関する法律相談
▼相談員／弁護士
▼申し込み／6月15日(水)まで電話で県営住宅指定管理者株式会社西王不動産庄内事務所へ
☎0235-663210

ひきこもり支援家族教室参加者募集

期日／6月8日、7月13日、8月3日、9月14日、10月12日、11月16日(水曜日、平成29年1月12日(木)全7回)
▼時間／午後1時30分～4時
▼場所／酒田市地域福祉センター(新橋二丁目)
▼対象／ひきこもりで悩んでいる方の家族やその支援をしたい方
▼内容／講話、話

し合い
▼費用／各回500円(資料代)
▼申し込み／すいむあうと、本多 ☎26-0061

**山形県求職者総合支援センター
出張相談所**

期日／6月3日、7月1日、8月5日、9月2日の金曜日午後1時～4時
▼場所／トータル・ジョブサポート酒田(中町二丁目)
▼対象／求職中の方
▼内容／生活、住まい、就職活動など
▼申し込み／当日会場へ

問 同センター ☎0800-800-7867

「特別警報」を知っていますか

これからの季節は大雨となりやすい梅雨の時期です。山形地方気象台では、大雨や津波、高潮などにより、その地域が数十年に一度しかないような非常に危険な状況にある場合、警報や特別警報を発表します。

特別警報が発表された場合、市役所からの避難情報などを確認し、周囲の状況に応じて早めの行動をとってください。

「特別警報」の詳細は、気象庁ホームページで確認してください。

問 山形地方気象台防災担当 ☎023-622-0632

新刊紹介

ふらり旅いい酒いい肴3

太田和彦／著 主婦の友社



旅の愉しみは見知らぬ土地とおいしい食事。「旅の達人」太田和彦が全国各地の名所と名店をゆったりと紹介する。3は横浜野毛、酒田、銀座、八戸、小倉など15か所の旅を取録。BS11「ふらり旅いい酒いい肴」を書籍化。

一般図書

翻訳できない世界のことば

エラ・フランス・サンダース／著・イラスト 前田まゆみ／訳 創元社



インドネシア語「JAYUS」(笑うしかないくらい笑えないひどいジョーク)など、他の言語に訳すと言では言い表せない「翻訳できないことば」を世界中から集め、感性豊かな解説と瀟洒なイラストを添えて紹介する。

中高生向け

わんぱくだんのてるてるぼうず

ゆきのゆみこ／作 上野与志／作 末崎茂樹／絵 ひさかたチャイルド



明日は遠足なのに、毎日雨ばかり。わんぱくだんの3人は、自分たちにそっくりなてるてるぼうずを作りました。すると、てるてるぼうずが立ち上がり、3人を「おてんきのくに」に連れて行って…。 ©TRC

児童絵本

6月の各種相談 ひとりで悩まずにご相談ください。

項目	日時	場所 / 問い合わせ
市民生活相談	月～金曜日 / 8:30～17:15 (12:00～13:00を除く)	市役所6階、市民相談室 ☎26-5760
消費生活相談	月～金曜日 / 8:30～17:15	市役所6階、市消費生活センター ☎26-5761
多重債務相談	月～金曜日 / 8:30～17:15	市役所6階、市消費生活センター ☎26-6266
山形財務事務所 借金返済に関する相談窓口	月～金曜日 / 8:30～17:15 (祝日、年末年始除く)	山形市緑町2-15-3、山形財務事務所1階理財課[相談専用電話] ☎023-641-5201
いのちの110番	月～金曜日 / 8:30～17:15	市役所6階、市民相談室 ☎26-6236
人権相談	14日(火)、28日(火) / 9:30～12:00	市役所6階、市民相談室 ☎26-5760
	10日(金) / 9:00～12:00	ひらたタウンセンター ☎52-3910
人権相談 (人権擁護委員駐在日)	月・木曜日 / 9:00～16:00	山形地方法務局酒田支局 ☎25-2221
行政相談	7日(火)、21日(火) / 13:30～15:00	市役所6階、市民相談室 ☎26-5760
	10日(金) / 9:00～12:00	ひらたタウンセンター ☎52-3910
女性のための相談	月～金曜日 / 9:00～16:00	交流ひろば1階 ☎26-5616
交通事故相談	月～金曜日 / 9:00～16:00	山形県交通事故相談所庄内支所 (庄内総合支庁内) 電話相談可。無料弁護士相談もあります。 ☎0235-66-5452
教育相談	月～金曜日 / 9:30～18:00 土曜日 / 9:30～16:30	総合文化センター2階、教育相談室 ☎0120-783-042

項目	日時	場所 / 問い合わせ
青少年相談	月～金曜日 / 9:30～16:30	中町庁舎4階、市青少年指導センター ☎24-2901
心配ごと相談	7日(火)、21日(火) / 9:00～12:00	地域福祉センター(新橋二丁目1-19) ☎23-5765
生活困窮者 自立支援相談	月～金曜日 / 8:30～17:15 (祝日、年末年始除く)	生活自立支援センターさかた (地域福祉センター内) ☎25-0350 ☎24-6299 ☒jiritsu@sakata-shakyo.or.jp
若者の就職・転職・仕事の悩み相談	月～土曜日 / 10:00～18:00	山形県若者就職支援センター庄内プラザ(産業会館1階) ☎0120-219-766
内職の相談	月～金曜日 / 9:00～16:00	酒田産業会館1階、市商工港湾課 ☎26-5757
労働相談(社会保険労務士駐在日)	原則金曜日 / 13:00～16:30	庄内総合支庁産業経済企画課 ☎0235-66-5491
身体障がい者 更生相談	第2・第4水曜日 / 13:00～15:00	市身体障がい者福祉センター ☎26-3715
精神保健福祉相談	6日(月) / 13:30～15:30 (要予約) ◆次回7月6日(水)。	酒田農業技術普及課 (若浜コミセン東隣) 酒田内保健所 ☎0235-66-4931
女性の健康相談	[相談] 月～金曜日 8:30～17:15	庄内保健所子ども家庭支援課相談室(庄内総合支庁1階) 酒田内保健所 ☎0235-66-5653
ひきこもり相談	28日(火) / 13:30～15:30 (要予約)	庄内保健所地域保健福祉課相談室(庄内総合支庁1階) 酒田内保健所 ☎0235-66-4931
エイズ・性器クラミジア感染症、B型肝炎およびC型肝炎個別相談・検査	[相談] 月～金曜日 / 8:30～17:15 [検査] 毎週火曜日 / 9:30～12:00 (要予約)	庄内保健所保健企画課健康相談室(庄内総合支庁2階) 酒田内保健所 ☎0235-66-4920

あつみ温泉ばら園まつり
期間 / 6月11日(土)～26日(日) / 場所 / あつみ温泉ばら園 / 内容 / 菓子などの特産品販売所とお休み処を開設(午前10時～午後4時)、12日(日)は茶会、フラワーアート教室、ばら園クエスト(園内でのゲーム) 園あつみ観光協会 ☎0235-43-3547

庄内酒まつり2016
「やまがた芳醇」
日時 / 7月2日(土)午前11時～午後5時 / 場所 / JA全農山形鶴岡倉庫 / 内容 / 庄内の18酒蔵が厳選した地酒(100銘柄以上)の試飲・販売 / チケット / 前売り券2千円、当日券2千500円
◆チケットはイーブラスでの購入も可
酒田内食文化推進室 ☎0235-25-2111 (内線529、592)

庄内の初夏を彩る 第47回あまのめ植木・金魚まつり
日時 / 6月8日(水)～12日(日) / 午前9時～午後7時30分(12日は午後6時まで) / 場所 / ショッピングモールアピア / 内容 / 季節の花や鉢物と庄内金魚の出店
◆植木または金魚の出店で500円買い上げごとに抽選券を配布し、空くじなしの抽選会を実施(先着順)。
酒田内町観光協会 ☎42-2922

鳥海山おもしろ自然塾
日時 / 6月12日(日) / 午前8時30分～午後1時 / 集合場所 / しろい自然館 / 対象 / 20歳以上 / 定員 / 先着20人 / 内容 / 高瀬峡をハイキングと打ちたての金保そば昼食など / 費用 / 2千200円(ガイド料保険料そば代) / 申し込み / 6月7日(火)までに鳥海おもしろ自然塾推進協議会事務局へ ☎72-20069



虐待かもと思ったら… すぐにお電話をください

児童相談所や市相談窓口では、出産・子育てに関する相談をなんでも受け付けています。気になることはぜひご連絡ください。

市相談窓口電話番号
26-5734

児童相談所全国共通ダイヤル
189 いちはやく

◆連絡先や連絡内容に関する秘密は守られます。
◆全国共通ダイヤルはお住まいの地域の児童相談所につながります。

眠れない…は心の SOS —一人で悩まず相談を—

こころの相談窓口

市健康課 ☎24-5733
八幡総合支所 地域振興課 ☎64-3113
松山総合支所 地域振興課 ☎62-2611
平田総合支所 地域振興課 ☎52-3911
庄内総合支庁地域保健福祉課 ☎0235-66-4931
◆平日の午前8時30分～午後5時15分

酒田市休日診療所 6月の診療日

6月の診療日は、5日(日)、12日(日)、19日(日)、26日(日)です。

※急病や軽いけがのときにおいでください。
※保険証を忘れずにお持ちください。

診療受付時間 / 午前8時30分～11時30分、午後1時～4時30分 (ただし午前11時30分～午後1時でも急患は受け付けます)

▶電話 / 21-5225 (診療日のみ)
▶平日の問い合わせ / 市健康課健康係 ☎24-5733



おしごと 拝見

OSHIGOTO
HAIKEN

VOL.38

市内企業の優れた技術力や製品、サービスを紹介します。 荘内証券株式会社



本店営業課 主任
松浦大輝さん
「明るく、元気に」
挨拶の第一声で
毎日勝負です。

地域に密着した証券会社

当社は、東北6県でも3社しかない地場証券会社のうちの1社で、インターネット取引では得られない人とのつながりを大切にして、地域に根差した営業をしています。証券会社は、お客さまの有価証券の売買を証券取引所への取り次ぎや、また投資に際しての相談、アドバイスを行う仕事をしている会社です。

お客さまから信頼されるには

取り扱う金融商品は株式や投資信託などさまざまなものがありますが、お客さまの大切なお金を運用するので、商品の特徴やリスクなど、納得のいくまで、わかりやすく、正確に伝えることを意識しています。

また商品に関する知識はもちろんのこと、日々変化する経済の動きや、企業業績の変化、更には海外市場の動向などいろいろな情報



本社新社屋

に対してアンテナを高くするよう
にしています。

証券マンとしてはまだ5年ですが、まずは自分を知ってもらい、お客さまのニーズに素早く、的確に答えることをモットーにしています。今後もお客さまに満足していただけることを目指して日々努力していきます。

営業の基本は電話から始まり、訪問する日時の約束や要件を端的にお伝えします。
顧客訪問では身だしなみに気を付け、相手よりも先にあいさつすることを心掛けていきます。



企業の概要

沿革	昭和19年中町二丁目創業、平成28年5月6日に本社を現地に移転。東北財務局長(金商)第1号
商号	荘内証券株式会社
資本金	1億円
住所	酒田市二番町1-8
電話番号	☎ 23-6111
代表者	代表取締役社長 斉藤 透
従業員数	63人
支店	鶴岡
営業所	山形、新庄、本荘、横手
事業内容	第一種金融商品取引業・保険募集業務

MACHIKADO SNAP 街かど スナップ SAKATA

◎酒田まつり 本祭り編
5月20日の酒田まつり 本祭り。
山車行列やディズニーシー®スペシャルパレードを
楽しむ皆さんの素敵な笑顔のパチリ。



齊藤さんファミリー



健くんと悟くんは、酒田大獅子一家が大好き。「獅子パクンもしてもらったし、もしえのんとあのんに会いに行くぞー!」

佐藤さんファミリー



髪型がかわいいもえちゃんとかチューシャがチャーミングなまおちゃん。ママとママの弟夫婦の5人で、ディズニーシーのパレードが始まる前にパチリ。

伊藤さんファミリー



ママとおじいちゃん、おばあちゃんの5人で山車行列を見学。お祭り大好きで踊り出してしまうこともあるとか。お揃いの祭り手ぬぐいもきまっています。

仙台から酒田のおじいちゃんの家遊びに来た奏羽ちゃん。ディズニーシーのパレードに合わせたコーディネートは、ポーズ!

ボイス オフ VOL. 02
Voice of アランマーレ

バレーボールチーム
 「プレステージ・インターナショナルアランマーレ」の
 選手の横顔を紹介。



[左] 田村愛美選手(セッター)
 [中] 丹野瑞希選手(ウイングスパイカー)
 [右] 浅川希選手(ウイングスパイカー)



選手としても
 社会人としても1年目

私たちは4月にチームに入
 入したばかり。社会人として
 も1年目。午前中は会社の業
 務について学び、午後はバレー
 の練習をしています。酒田に
 来てまだ2か月、休日には、
 酒田の街や、鳥海山や日本海
 などの自然にも親しみたいと
 思います。

チームに貢献し、
 愛される選手に

チームの練習は、学生時代に
 比べレベルが高く、中身も濃
 と感じていきます。リーグ優勝と
 という大きな目標に向けて、限ら
 れた時間を有効に使っての練習
 では、常に考え、集中すること
 が求められます。チーム力向上
 のため、選手同士が意見を出し
 合うなど、チームの雰囲気も良
 く、今までの経験をベースに、
 日々の練習でレベルアップし、
 チームに貢献したいと思います。
 最後に私たちが決意表明！
 けがをせず、技術的にも体力的
 にもレベルアップを目指しま
 す！（田村）チームにとって必
 要な存在になりたい。自分にで
 きることをしっかりとやっていき
 ます！（浅川）市民の皆さんに
 愛され、子どもたちの憧れの選
 手になりたい！（丹野）
 アランマーレはもちろん、私
 たちの応援もよろしく願いま
 す！
 ◆次回も、新加入選手が登場し
 ます。

第2回

「期待の新戦力(その1)」

アランマーレホームページ
<http://www.prestigein-sports.jp/>



練習で見せる表情は
 真剣そのもの。チーム
 の戦力として活躍が
 期待されます。





今月は1階を
ご案内します

市民課
石川さん

いらっしやいませ！
今回は、市役所の顔ともいえる、1階フロアを紹介いたします。各種手続きの窓口の他に、自由にくつろげるスペースもありますよ。

これであなたも市役所通 市役所へ 行こう！

Go to City Hall. VOL. 02

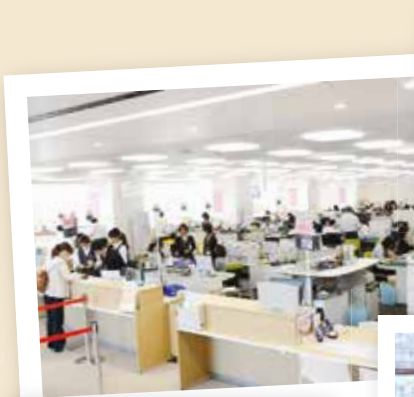
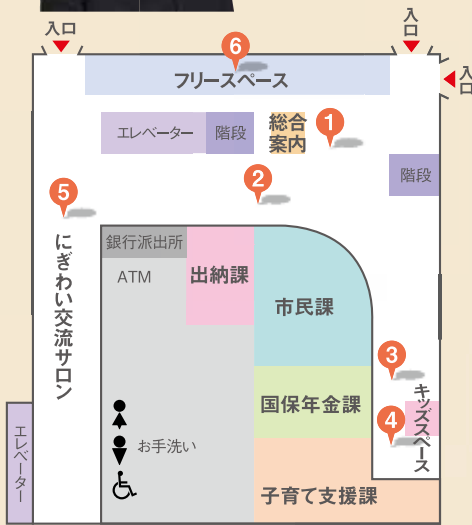

2 1階フロアの様子
プライバシーに配慮した窓口もあります。



1 ご案内します
わからないことがあれば、総合案内へどうぞ。



4 子どもと一緒にでも安心
待ち時間に子どもたちが遊べるスペースです。

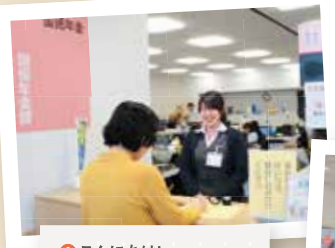

3 こんにちは！
各窓口では、職員が笑顔で対応します。



6 ちょっと一休み
今は鳥海山・飛鳥ジオパーク構想のパネルを展示中。



5 打ち合わせに最適
休憩や待ち合わせにもぴったりの場所です。

新しくなった広報の主役は、言うまでもなく市民の皆さんです。今後も取材先で出会った方の笑顔や声をできる限り紹介したいと考えています。イベントなどで「広報さかた」の腕章や服を目にしたら「恥ずがし」と逃げずに、どうか最高の笑顔をお願いします。

最近、取材に持っていくノートの減りが早くなりました。新しいノートで向かう次の取材。今度はどんな笑顔に出会えるか楽しみです。

広報広聴係 大井正紀

編集後記

編集長の

ひとりごと

私の街さかた6月1日号の目玉は「酒田まつり写真特集」。祭りを見た人には再び感動を、見られなかった人には紙面を通して祭りの会場の熱気を届けたい。そんな思いで作った組み写真です。どうぞご覧ください。

加えて、新コーナー「街かどスナップ」で、祭り見物に来た皆さんの素敵な笑顔と声を紹介しています。山車行列やパレードを目の前にしながら、快く取材に応じてくれた皆さんのお陰で、紙面が一層にぎやかになりました。



庄内の発明家

産業や生活を支えている多くの機械・器具や製品。それは「発明家」と称される人たちによって生み出されてきました。松山藩付家老として藩政を担いながら、幕末・明治の科学者として多数の著書を残した松森胤保から、腕時計の世界に改革をもたらした中村恒也氏（酒田市長誉市民、セイコーエプソン（株）名誉相談役）まで「庄内の発明家」を紹介します。



▲自作の網織機を手にした晩年の松森胤保



▲中村恒也氏（酒田市長誉市民）

会期 6月11日（土）～
8月22日（月）（会期中無休）
時間 午前9時～午後4時30分
入館料 一般100円、小学生～大学生50円
（土曜・日曜日は小中学生無料）

資料館調査員による展示解説
日時／6月25日（土）午前10時～（1時間程度）
定員／20人程度
費用／無料（入館料別途）
申し込み／6月11日（土）同館へ

酒田市立資料館 ☎24-6544

酒田市美術館特別展

中山みどり フェルトアート展

— ほっころび時間 —



フェルトアート作家 中山みどり氏は、武蔵野美術大学で日本画を学び、独自にフェルトアートの道を切り開きました。本物そっくりの犬や猫の作品が話題となり、今までに制作した作品はおよそ1,100点にも上ります。

本展覧会では、羊毛と針1本だけで、まるで生きているかのような動物たちを作り上げる中山みどり氏の作品を一堂に集めてご紹介します。

見れば思わず顔がほっころび、ほっこりとした気持ちになれる、ぬくもりあふれるフェルトアートの世界をお楽しみください。

会期／6月18日（土）～7月24日（日）（会期中無休）
時間／午前9時～午後5時（入館は4時30分まで）
観覧料／一般830円（730円）、
高校・大学生420円（370円）、
中学生以下無料
◆（ ）内は20人以上の団体料金。

関連企画

中山みどり氏によるギャラリートーク&サイン会

- 日 時／6月18日（土）、7月24日（日）の午後2時～
- 費用／無料（要会員券または観覧券）
- ◆サイン会はギャラリートーク終了後に展覧会図録を購入した方限定。

中山みどり氏によるフェルトアート講習会「愛犬・愛猫を作ろう」

- 日 時／7月23日（土）午後1時～5時
- 定 員／先着15人
- 内 容／全身、伏せポーズ（大きさは約10センチ）
- 持 物／手芸用はさみ
- 費用／9,180円（受講料、材料費）
- 申し込み／作りたい愛犬・愛猫の全身写真を添えて、
6月18日（土）午前9時～同館へ直接（電話申し込み不可）
- ◆写真を参考に、材料を準備します。

酒田市美術館 ☎31-0095

[2016年6月1日発行]
発行／酒田市 印刷／株式会社小松写真印刷

酒田市の人口
総人口／106,104人 世帯数／41,976(+100)
男50,329人(-36) 女55,775人(-55)
[平成28年4月30日現在] ()内は対前月増減数

「すなばで あなほり たのしいな!!」



松山保育園 みうら みなとくん

ちびっこ
ギャラリー
No.128



「市の木」
ケヤキ



「市の花」
トビシマ
カンゾウ



「市の鳥」
イヌワシ

酒田市役所 〒998-8540 山形県酒田市本町二丁目2番45号
☎0234-22-5111(代表)
FAX 0234-26-3688

八幡総合支所 〒999-8292 酒田市観音寺字寺ノ下41番地
☎0234-64-3111(代表)
FAX 0234-64-3110

松山総合支所 〒999-6861 酒田市宇山27番地の4
☎0234-62-2611(代表)
FAX 0234-62-2618

平田総合支所 〒999-6711 酒田市飛鳥字契約場30番地
☎0234-52-3111(代表)
FAX 0234-52-3116

本紙に関するご意見、
ご要望をお寄せください。

酒田市長公室 ☎0234-26-5706(直通)
広報広聴係 FAX 0234-26-3688
☐kohou@city.sakata.lg.jp