

4.1

2024 令和6年
酒田市広報 No.443

私の街 さかた

KOHO
SAKATA

春の気配に
さそわれて

特集
29

令和6年度当初予算をお知らせします —豊かに安心して暮らせるまちを創る—

Contents —もくじ—

- | | | | |
|----|--|----|---------------------|
| 8 | お花見にでかけよう 桜まつりを開催します
証明書はコンビニ交付がおトク!
各種手当を利用してください | 24 | 各種相談 / 休日診療所 |
| 13 | つながる声のひろば | 25 | ズームアップ酒田 |
| 14 | 情報ボックス / さかた情報ひろば | 26 | 大切な人へ / ジオパークリレーコラム |
| | | 27 | ボイス オブ アランマーレ |

令和6年度

当初予算をお知らせします

—豊かに安心して暮らせるまちを創る—

令和6年度は、急激に進む人口減少下においても、豊かに安心して暮らせるまち酒田を創るために、次の4項目を「重点化する取り組み」として予算を編成しました。

関 財政課 財政係 ☎26-5784

重点化する取り組み

1



市民所得の向上を図り、人口減少をできる限り緩やかに

2



働きたいと考える全ての市民が働くことのできる環境の整備

3



人口が減少しても豊かに安心して暮らせるまちに

4



市民の幸せ(ウェルビーイング)を実現する酒田市役所



予算総額 562億5,000万円

(単位：千円)

〈歳入〉

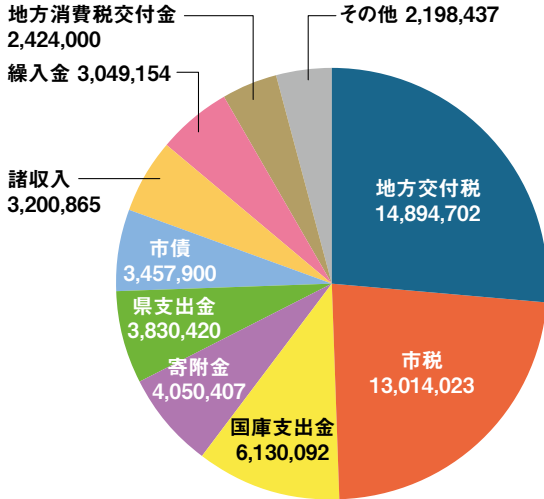

〈歳出〉

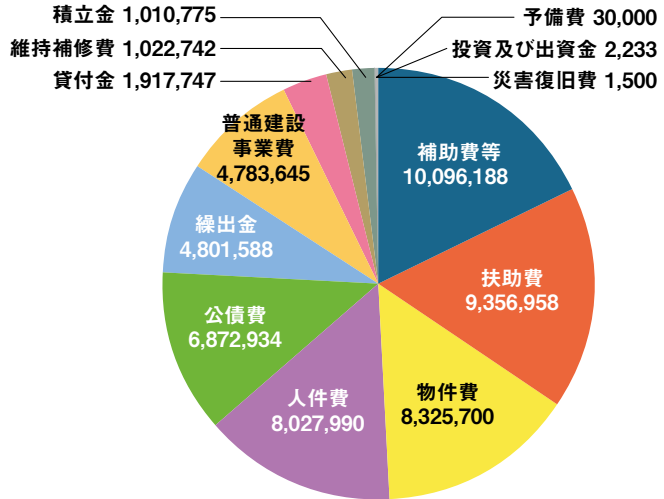

〈歳入区分〉

- 地方交付税 / 一定水準の行政サービスを提供するため国から配分されるもの
- 市税 / 国庫支出金 / 寄附金 / ふるさと納税寄附金など
- 県支出金 / 特定の目的のため県から交付されるもの
- 市債 / 公共施設整備などにかかる借入金
- 諸収入 / 給食費などのその他の収入
- 繰入金 / 基金などからの繰入金
- 地方消費税交付金 / 国に納められる消費税の一部が市に交付されるもの

〈歳出区分〉

- 補助費等 / 各種団体等への補助金や負担金など
- 扶助費 / 生活保護や医療、福祉等の支援
- 物件費 / 光熱水費や委託料など
- 人件費 / 職員の給料や議員報酬など
- 公債費 / 市の借金返済の経費
- 繰出金 / 特別会計への繰出金など
- 普通建設事業費 / 道路や公共施設などの整備

令和6年度一般会計予算の概要

予算総額は
前年度より

**10億5千万円
増加**

物価高騰などの
影響により

**過去2番目の
予算規模に**

ふるさと納税
好調

**前年度より
10億円増**

〈歳入〉

- 市税は定額減税が開始されるため、3.0%ほどの減の見込み(減額分は地方特例交付金として国から措置される)
- 将来過度な負担とならないよう、市債は30億円程度に抑制
- ふるさと納税寄附金は前年度30億円から40億円に大幅に増額の見込み

〈歳出〉

- 人件費は、定年引き上げに伴い令和6年度末退職者が増えることによる退職手当の増などにより11.6%の増
- 公債費は前年比10.1%の減。令和5年度をピークとして今後も徐々に減っていく見込み
- 普通建設事業費は、INPEX酒田アリーナ(国体記念体育館)の改修工事や、山居倉庫の公有化が皆減となったため、13.3%の減
- 物件費は、物価高騰の影響による施設管理費などの増や、ふるさと納税返礼品の増により、10.5%の増

令和6年度の主な取り組み

その他の主要事業や
予算の詳細は市ホームページを
参照してください



1 市民所得の向上を図り、人口減少をできる限り緩やかに

- 産業を振興し若い人が就きたいと思うような仕事を創出する取り組み
- 観光や輸出など「外貨」を獲得するための取り組み
- ローカルSDGsに資する取り組み
- 産業の基盤となるインフラ整備の取り組み など

賃借型立地企業定着促進事業（商工港湾課） 計31,070千円

拡充 IT企業の集積に向け、中心市街地エリアで賃借して立地するIT企業に対して助成期間を3年から5年に延長する。



酒田市東京拠点運営事業（商工港湾課） 計4,841千円

新規 首都圏において外貨を稼ぐ市外需要の掘り起こしを行うため、SHIBUYA QWS（渋谷キューズ）を拠点に職員を配置する。



スマートオーガニック推進事業（農政課） 計8,000千円

新規 国が策定したみどりの食料システム戦略を踏まえ、市はオーガニックビレッジ宣言を行い、農業者が化学肥料・化学合成農薬の使用低減等に取り組みやすい環境を整備する。



2 働きたいと考える全ての市民が働くことのできる環境の整備

- 男性だけでなく女性も、高齢者の方も、障がいのある方も、外国籍の方も、社会で活躍できるよう支援する取り組み
- 仕事と家庭の両立を可能にする保育・介護等制度の充実とジェンダー平等意識の啓発の取り組み など

人材活躍推進事業（商工港湾課） 計7,498千円

人口減少が著しく進む中で人材を確保するため、学生向けの企業見学ツアーなどを実施する。

拡充 企業向けに若者、高齢者、障がい者、外国人雇用、業務改善などの分野別にセミナーを開催する。



男女共同参画推進事業（共生社会課） 計1,772千円

性別にかかわらず誰もが個性と能力を発揮できる男女共同参画社会を実現するため、男女共同参画の意識啓発活動を実施する。

拡充 家事シェア推進月間を設定し、市民参加型の家事シェアチェック宣言による意識啓発を行う。



3 人口が減少しても、豊かに安心して暮らせるまちに

- 子育て、教育、医療、福祉、介護、住宅、環境、防災、上下水道、生活道路、公共交通などあらゆる面から人口が減少しても安心して地域コミュニティで暮らせる仕組みを整える

こどもの生活・学習支援事業（子ども未来課） 計4,775千円

経済的課題を抱えるひとり親家庭等の子どもに対して学習支援教室の開催、受験費用等の助成などの支援を行う。

拡充 児童扶養手当受給世帯相当または低所得子育て世帯（住民税非課税世帯）を対象として新たに高校3年生8千円、中学3年生6千円の模試費用を助成する。

通学・校外学習等対策事業（学校教育課） 計237,148千円

児童生徒の通学などのため、スクールバスの運行・管理を行う。

拡充 冬期間だけ運行しているスクールバスを猛暑対策として盛夏期も運行する。



地域福祉推進事業（地域福祉課） 計2,616千円

誰もが住み慣れた地域で安心して暮らし続けることができる地域社会を実現するため、幅広い市民参加による地域福祉活動を推進する。

拡充 相談支援、居場所づくり等を実施するひきこもり支援団体に対し補助金を交付する。

環境対策事業（環境衛生課） 計11,353千円

環境審議会の運営、公害防止協定に基づく環境調査、野生鳥獣対策、猛禽類保護センター活用協議会への負担金支出などを行う。

拡充 クマ等の有害鳥獣の捕獲体制を強化するため、狩猟免許の取得費用などを助成（9万8千円×10人分）する。



新規 光ヶ丘野球場改修事業（スポーツ振興課） 計40,467千円

光ヶ丘野球場の建物内部への漏水を解消するため、スタンドの防水改修工事を行うとともに、野球場などの改修に係る設計（人工芝整備など）を実施する。



4 市民の幸せ（ウェルビーイング）を実現する酒田市役所

- これまで十分には反映されてこなかった若者、女性、障がい者などの意見を政策に反映するための取り組み
- 「あるものを生かす」「庄内全域で考える」という発想に立った各種取り組み
- 省人化や利便性向上のためのデジタル化の取り組み など

シティプロモーション推進事業（市長公室） 計93,498千円

広報紙、ホームページ、SNSなどによる行政情報の提供と、市政への広聴活動を行う。

拡充 移住・関係人口・シティプロモーションの視点を取り入れた広報・広聴活動を展開していくため、専門副業人材を活用する。



令和5年度休止のイベント等事業の取扱いについて

市の財政負担や人的（職員）負担が、事業目的・成果に対し、適正かつ公平であるかを点検し、実施体制や経費などの見直しを図りました。今後も事業評価を行いながら取り組んでいきます。

進む人口減少、本市の現状は

2月に厚生労働省が公表した全国の人口動態統計の速報値によると、令和5年の出生数は過去最少の75万8千631人、死亡数は159万503人で過去最多を更新しました。本市でも同様に急激な人口減少が進んでいます。本ページでは市民の皆さんと本市の人口減少の現状と課題を共有します。

企画調整課企画調整係 ☎26-5704

急激に進む人口減少

2000年と2024年を比べると 生産年齢人口は約25,000人も減少 年少人口は半減

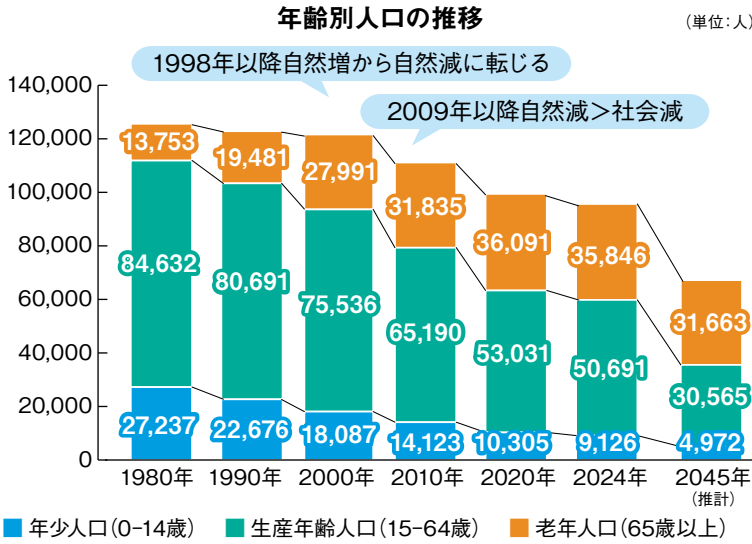

(出典)2020年までは「国勢調査」のデータに基づく年齢不詳を除いた値、2024は住民基本台帳(2024.1月末)、2045年は「国立社会保障・人口問題研究所」のデータ(令和5年12月公表)に基づく推計値。

今後、老年人口も緩やかに減少するものの、年少人口、生産年齢人口の減少が加速し、2045年には、働く年代の人1人が65歳以上の人1人を支える時代が到来します。

要因2 続く若者の転出超過 進む若い女性の減少

男女若年層の社会増減数の推移(39歳以下) (単位:人)
(出典)RESAS(地域経済分析システム)

	2018年	2019年	2020年	2021年	2022年
男性(若年) 転出超過数	-129	-170	-82	-166	-109
女性(若年) 転出超過数	-304	-226	-142	-172	-274

若い男性と比較しても若い女性の転出超過(社会減)が大きくなっています。

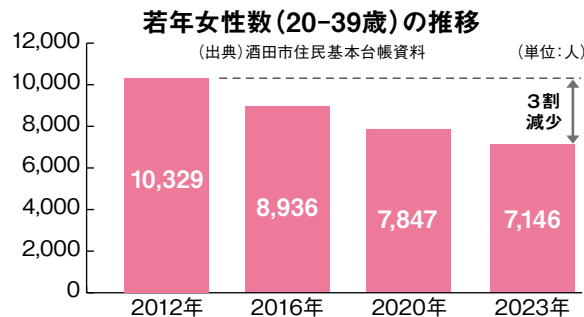

特に若い女性は2012年と2023年を比べると人口が3割も減少しています。

要因1 自然減は年々大きく

酒田市の自然減、社会減の推移 (単位:人)
(出典)山形県の人口と世帯数(山形県)

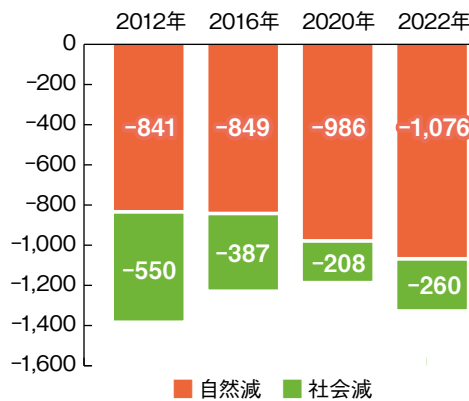

毎年1,000人以上の人口が減少しています。本市の人口減少の内訳をみると、死亡数が出生数を大きく上回る「自然減」が年々大きくなっています。また、転入者から転出者を引いた社会増減についても転出超過の「社会減」が続いています。

人口減少の要因は?

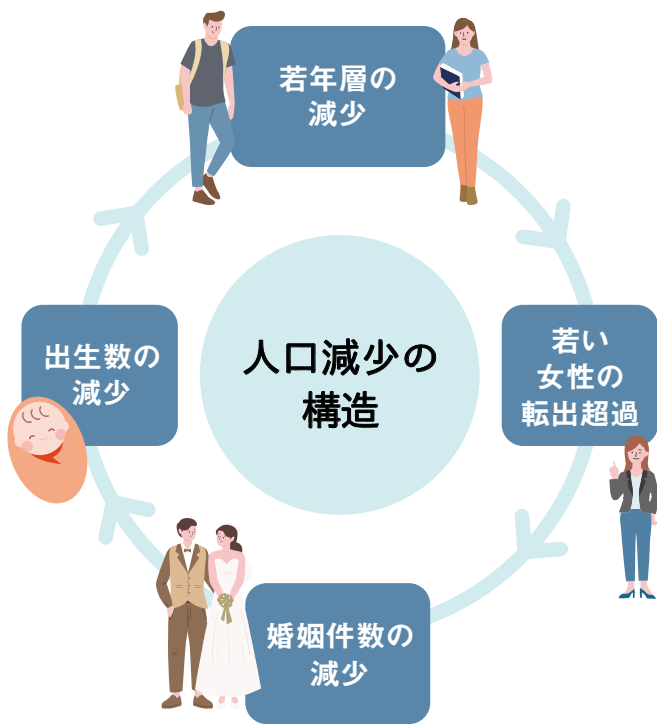

要因
3

2012年と
2023年を比べると

婚姻件数とともに
出生数が約4割減

婚姻件数と出生数の推移

(出典)酒田市住民基本台帳人口動態

(単位:人)

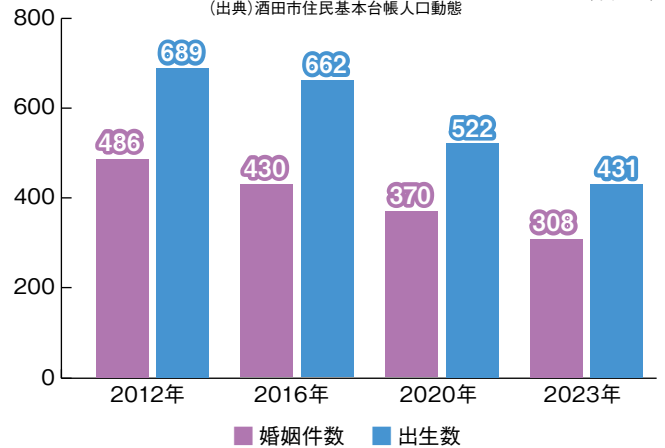

国立社会保障・人口問題研究所の調査によると、夫婦の平均出生子ども数を示す完結出生子ども数は、2005年が2.09、2021年が1.90で大きな変動はありません。本市では若い女性の流出が婚姻件数の減少につながり、出生数を引き下げていると考えられます。

良質な雇用の創出や所得の向上、性別にかかるとアンコンシャスバイアス（無意識の思い込み）の除去、家事シェアなどを進めることで、働きたいと思う全ての市民が働けることを目指しています。そのためには、女性がこれまで以上に頑張ることではなく、行政・企業・家庭などの意識改革が欠かせません。

を
目指す
宣言

「日本一女性が働きやすいまち」

だからこそ

固定的な
性別役割分担
意識などが
根強く、自由に
生きられない。



やりたい仕事が見つからない。
所得水準が低い。



若い女性が
都会へ流出する要因は？

(参考)内閣府「地域の経済2020-2021」

皆さんの
ご意見を
お寄せください



公開期間
4月20日(土)まで

このからのまちづくりは
市民一丸で

本市は今、あらゆる分野での担い手不足、空き家の増加、小売店の閉鎖による「買物弱者」の課題、法人立保育所等の経営難、学校の統廃合など、さまざまな課題に直面しています。それらの根底にある原因は、急激な人口減少です。

その中で、人口減少をできるだけ緩やかに抑え、豊かに安心して暮らすことのできるまちに酒田を創り変えていくために、課題に真正面から向き合い、実効性のある取り組みを進めてまいります。限られた財政の中で、暮らしやすいまちに何が本当に必要なのか、皆さんと一緒に考えていきたいと思います。

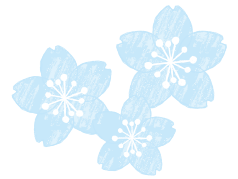

お花見にでかけよう 桜まつりを開催します

●酒田日和山桜まつり

期間／4月5日(金)～14日(日)

場所／日和山公園

駐車場／日和山公園第1～第3駐車場、酒田港本港東ふ頭駐車場

内容／千石船のライトアップ、露店の出店、ぼんぼり点灯（期間中の午後6時30分～9時）

【桜まつりイベント】

日時・内容／4月6日(土)午後1時～1時30分・消防音楽隊コンサート、午後2時30分～3時・酒田北前太鼓演奏▶費用／無料

☎酒田観光物産協会 ☎24-2233



▲日和山公園



▲舞鶴公園

●舞鶴公園付近 桜のライトアップ

期間／桜の開花～桜が散り次第終了▶時間／午後6時30分～9時▶場所／舞鶴公園付近の桜並木▶駐車場／舞鶴公園駐車場

◆桜の開花状況により期間・内容が変わる場合があります。

◆公園内での火気の使用は禁止されています。

◆公園内では節度を守った飲酒をお願いします。

☎八幡総合支所 ☎64-3111

●東北エプソン構内 桜並木一般公開

期間／4月12日(金)～23日(火)午前10時～午後3時（閉門午後4時）▶場所／東北エプソン(株)（十里塚）

◆来場時は受付（インフォメーション）に立ち寄ってください。

◆喫煙・火気使用、指定エリア外への立ち入り、ドローンによる撮影は禁止です。

◆天候により公開期間が変更となる場合があります。

☎同社総務グループ ☎31-3131

証明書はコンビニ交付がおトク!

4月1日(月)開始

☎市民課住民係 ☎26-5723

マイナンバーカードを利用して、全国のコンビニエンスストアなどのマルチコピー機で証明書を取得することができます。コンビニで証明書を取得すると、市役所窓口で取得するより、手数料が100円安くなります。

4月は住所異動などで市役所窓口が混みあいますので、ぜひお得なコンビニ交付をご利用ください。

●開始日

4月1日(月)～

●取扱店舗（マルチコピー機を設置している店舗に限ります）

- ・セブン-イレブン
- ・ローソン
- ・ファミリーマート
- ・イオン



●対象の証明書・手数料・コンビニ交付が利用できる日時

証明書の名称	コンビニでの手数料	利用できる日時
住民票の写し	300円	年中無休(保守点検日を除く) 午前6時30分～午後11時
印鑑登録証明書	300円	
所得証明書	300円	平日(祝日、12月29日～1月3日、保守点検日を除く) 午前9時～午後5時15分
現在の戸籍証明書※	350円	
現在の戸籍附票の写し※	300円	

※現在の戸籍証明書・現在の戸籍附票の写しは、本市市民で本市に本籍があるかたのみ発行できます。

キャプション記載のない二次元コードは各記事の市ホームページへのリンクです。

道路・河川・公園などの 美化活動に参加しませんか

固整備課事業調整係 ☎26-5467

皆さんの手で
まちをきれいに
しませんか

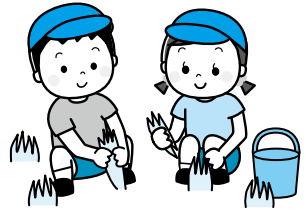

市内の美化活動に取り組む団体を支援します。

事業名	対象	支援内容	申し込み
① 河川除草事業	県が管理する河川の除草を行う団体	活動内容に応じて一定額を支払い	① 4月15日(月)まで ② 5月10日(金)まで ③ 4月26日(金)まで 整備課事業調整係へ ☎26-5467
② ふるさとの川 愛護活動支援事業	県が管理する河川や海岸区域の清掃、除草、花の植栽などの活動を概ね200㎡以上の区間で実施する団体		
③ ふれあいの道路 愛護事業	県が管理する道路の清掃、除草、樹木剪定、歩道除雪などの活動を行う団体		
④ 酒田市緑化・美化 ボランティア支援制度	市内の道路、公園、河川などの公共的区域の清掃、草刈り、除草、花の植栽などを行う団体または個人	活動に関すること全般(資材提供、ごみ収集、ボランティア保険加入など)	随時受け付け 【登録】共生社会課公益活動推進係へ ☎26-5612 【保険、資材】整備課公園緑地係へ ☎26-5745 【ごみ収集】環境衛生課管理係へ ☎31-0933

狂犬病予防注射を受けましょう

固環境衛生課環境保全係 ☎31-0933

狂犬病の
予防注射は
飼い主の義務です

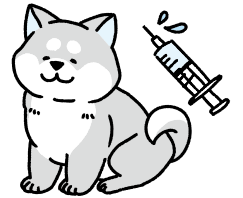

原則として動物病院での接種をお願いします。なお、登録済みの飼い主には、案内はがきを送付しています。新たに登録を行う場合は、注射料のほか登録料が必要です。

持ち物／案内はがき

料金／注射料4,000円～(各動物病院で異なります)、登録料3,000円

◆予防注射の際は、案内はがき内にある問診票を記入し、提出してください。

◆4月は、動物病院が大変混雑します。5月、6月の接種にご協力をお願いします。

◆6月末までは3,500円で、病院外(駐車場など)での簡易接種も可能です。

●酒田地区指定動物病院リスト

名称・住所・電話	診察時間	休診日
池田動物病院 亀ヶ崎7-15-3 ☎26-3413	【予約制】 9:00～11:30 16:00～18:30	木曜 日曜午後、祝日午後
やまもとペットクリニック 末広町7-5 ☎22-6231	9:00～11:00 16:00～18:00	水曜 日曜午後、祝日午後
こあら動物病院 こあら2-22-22 ☎26-2854	9:00～12:00	火曜、祝日
かわむら動物病院 ゆたか1-15-11 ☎33-6380	9:00～12:00 16:00～19:00	水曜、日曜、祝日

名称・住所・電話	診察時間	休診日
酒田医療看護動物病院 東泉町6-1-12 ☎22-2233	【予約制】 10:00～12:00 14:00～18:00	月曜、日曜
かもめ動物クリニック 入船町2-38 ☎43-0562	【予約制】 9:00～12:00 16:00～19:00	火曜 日曜午後、祝日午後
遠藤どうぶつ病院 庄内町余目字滑石10-9 ☎43-4140	8:30～11:30 15:00～19:00	水曜 日曜午後、祝日
シートン動物病院 庄内町余目字月屋敷96-1 ☎28-8770	9:30～11:30 16:00～18:00	月曜 日曜午後、祝日

●障害者手帳を持っているかた

名称	対象	内容	問い合わせ
障がい者ほっとふくし券の交付	身体障害者手帳1・2級、療育手帳A、精神障害者保健福祉手帳1級の交付を受けているかた ◆ほっとふくし券一般用・障がい児ほっとふくし券との重複不可。	おむつ購入費用、タクシー運賃など(交付時詳細を配布)に対し、年間12,000円を交付	地域福祉課 障がい福祉係 ☎26-5733
人工透析患者通院費助成事業	じん臓機能障害による身体障害者手帳を交付されたかたで、本人および生計中心者が所得税非課税のかた	人工透析療法を受けるために交通機関などを利用しているかたに交通費を助成。助成額は距離によって異なります	
重度障がい者紙おむつ支給事業	次のどちらも該当するかた ・65歳未満で身体障害者手帳1・2級、療育手帳のいずれかを所持している ・在宅で昼夜を問わず紙おむつを使用し、日常生活において常時介護が必要である	世帯の所得税の課税額状況により異なります	
在宅酸素療法者支援事業	呼吸器機能障害で身体障害者手帳(1・2級を除く)を交付されたかたで、医師の指示で在宅酸素療法を行っているかた	同療法に係る酸素濃縮器使用のための電気料金を月額1,600円助成	

●高齢者福祉サービス

名称	対象	内容	問い合わせ
鍼・灸・マッサージ等利用助成券	昭和29年4月1日以前に生まれたかた	市内の登録された事業所で使用できる助成券を交付	高齢者支援課 高齢者支援係 ☎26-5780
やさしい生活支援事業	【シルバーカー・1点つえ】満65歳以上 【手すり】65歳以上のみで構成された世帯で、要介護認定を受けていないかた	手すり、シルバーカー、1点つえの購入に対し、購入費用の2分の1または4分の1を補助(前年度の市民税課税状況により決定)。別途上限あり ◆購入・着工前に申請してください。	
在宅安心相談コール事業	在宅で一人暮らしをしている高齢者で、突発的に生命に危険な症状が発生する持病があり、日常生活上注意が必要なかた	ボタンを押すことで、健康相談や緊急通報ができる機器を貸与・設置(利用者負担あり)。	
ほっとふくし券・在宅紙おむつ券事業	一般券	要支援1～要介護5と認定され、世帯全員が前年度の市民税非課税のかた	
	ストレッチャー車専用券	座位保持が困難な要介護4または5で、本人が前年度市民税非課税	専用券の交付
	訪問理容・美容サービス専用券	要介護1以上のかたで、本人が前年度の市民税非課税	専用券の交付
	寝具洗濯乾燥消毒サービス専用券	高齢者のみ世帯で要支援1～要介護5と認定され、本人が前年度の市民税非課税	専用券の交付
在宅紙おむつ券	要介護1以上で介護認定審査会資料により常時失禁状態と認められるかたで、本人が前年度の市民税非課税	購入費用の一部に利用できる助成券を交付	高齢者支援課 介護認定係 ☎26-5732

キャプション記載のない二次元コードは各記事の市ホームページへのリンクです。

各種手当を利用してください

それぞれ詳細な要件、必要書類などがあります。詳しくは担当課へ問い合わせてください。

●ひとり親の家庭

名称	対象	内容	問い合わせ
児童扶養手当	児童(18歳の年度末まで。障がい児は20歳未満)を養育しているひとり親家庭など	養育する児童の数、申請者・同居家族の所得などで決定する額を支給	こども未来課 子育て支援係 ☎26-5734
ひとり親家庭自立支援教育訓練給付金	就労に必要な資格取得のための講座などを受講するひとり親家庭の父または母	受講料の60%を給付(上限額あり)	
ひとり親家庭高等職業訓練促進給付金	看護師、介護福祉士、調理師、保育士などの資格取得のために専門学校などに1年(一部半年)以上修学するひとり親家庭の父または母	月額で【市民税非課税世帯】10万円、【市民税課税世帯】70,500円	
ひとり親家庭生活応援給付金	ひとり親家庭高等職業訓練促進給付金の給付を受けるかた	月額5万円を給付	
ひとり親家庭住まい応援給付金	ひとり親家庭高等職業訓練促進給付金の給付を受け、民間アパートに住居登録をしているかた	月額2万円か家賃負担分の少ない額を給付	

●障がいのある子どもがいる家庭

名称	対象	内容	問い合わせ
障がい児ほっとふくし券	申請日時点で20歳未満で次のいずれかに該当するかた ・身体障害者手帳、療育手帳、精神障害者保健福祉手帳の交付を受けている ・小児慢性特定疾病医療証または特定医療費(指定難病)受給者証の交付を受けており、県外などの医療機関に定期通院している	放課後等デイサービス利用者負担金、配食サービス利用料などに対し、年間18,000円(自家用自動車燃料は年間1万円が上限)を交付	地域福祉課 障がい福祉係 ☎26-5733
障害児福祉手当	身体または精神に重度の障がいがあり、常時介護を必要とする20歳未満のかた	月額15,690円を給付	
障がい児補装具費支給事業	身体障害者手帳の交付を受けている児童の養育者	補聴器、義手・義足、車いす、座位保持装置などの補装具費を支給	
障がい児日常生活用具給付事業	身体障害者手帳の交付を受けている児童の養育者	頭部保護帽、電気式たん吸引器、ネブライザー(吸入器)などの日常生活用具の給付	
特別児童扶養手当	身体または知的精神に中度以上の障がいのある20歳未満の児童の養育者	月額で1級55,350円、2級36,860円を給付	こども未来課 発達支援係 ☎26-6258
小児慢性特定疾病児童等日常生活用具給付事業	小児慢性特定疾病医療受給者証の交付を受けている児童など(障がい児補装具費支給事業の対象となっている児童を除く)の養育者	クールベスト、パルスオキシメーター、紫外線カットクリームなどの用具を給付	
軽度・中等度難聴児補聴器購入支援事業	身体障害者手帳の対象とならない18歳未満の軽度・中等度の難聴児の養育者	補聴器耳掛け型(軽度・中等度用)、耳あな型(既製品、オーダーメイド)、骨伝導ポケット型などの購入費用を助成	

犯罪被害者等支援条例を 制定しました

囲まちづくり推進課市民相談室 ☎26-5726

本市では各関係機関と連携し、犯罪被害者などの支援に関するさまざまな取り組みを行ってまいりましたが、更なる取り組みの推進と犯罪被害者などを支える地域社会の形成を図ることを目的に同条例を制定しました。

●総合支援窓口を設置

犯罪や事故などの被害者およびその家族（遺族を含む）の抱える悩みや苦しみに係る相談を受け、日常生活等を円滑に営むことができるように必要な情報の提供、関係機関などとの連携、調整を行います。

●見舞金

犯罪被害の状況に応じて見舞金を支給します。

見舞金の種類	金額	対象者
遺族見舞金	30万円	犯罪行為により亡くなられたかたの遺族
重傷病見舞金	10万円	犯罪行為により重傷病を負われたかた

◆詳しくは市ホームページを参照してください。



さつきラン&ウオーク2024 に参加してみませんか

囲スポーツ振興課スポーツ振興係 ☎43-6651

さつきラン&ウオークは、5月から約1か月間、ウオーキング・ランニングの歩数・距離をアプリ上で個人や企業間で競うイベントです。気軽に楽しみながら健康づくりや体力向上を図ることができます。

開催期間／5月1日(水)～6月2日(日)

参加料／無料

参加方法／【個人戦】6月2日(日)までに専用アプリをダウンロード 【企業対抗戦】4月24日(水)までに代表者が申込フォームからエントリー登録。その後チームメンバーが専用アプリから参加

◆企業対抗戦ウオーキングの部で市内ランキング上位企業には市独自の表彰を行う予定です。

◆詳しくは下記二次元コードを参照してください。



▲大会ホームページ

おくやみハンドブックの 配布を開始します

囲市民課住民係 ☎26-5723

亡くなられたかたのさまざまな手続きをまとめた「おくやみハンドブック」を、ご遺族へお渡しします。

●配布開始日

4月1日(月)～

●配布場所

市役所1階市民課（夜間・休日の場合は休日受付）、各総合支所市民係

◆冊子は死亡届を受け付けした際にお渡しします。また市ホームページに掲載しています。



後期高齢者医療保険料の 保険料率等が変わります

囲国保年金課高齢者医療係 ☎26-5729、
県後期高齢者医療広域連合 ☎0237-84-7100

後期高齢者医療制度の保険料率は、医療費などの推計を基に、2年ごとに見直しを行っています。また令和6・7年度の保険料率は、現役世代の負担増を抑制するための制度改正の内容も踏まえて見直しを行うこととなりました。

改定年度／令和6・7年度

	現行	令和6・7年度
所得割率 (所得に応じて負担する割合)	8.80%	9.43% (年金収入153万円～211万円相当のかたは8.68%※)
均等割額	43,100円	47,600円
賦課限度額	66万円	80万円 (昭和24年3月31日以前に生まれたかたは、73万円※)

※令和6年度のみ

◆詳しくは、7月に保険料額決定通知書とともに送付されるリーフレットに記載されます。



つながる **声** のひろば

市役所への手紙や市ホームページの「市へのご意見」など、皆さんからいただいたご意見にお答えします。

Q1 酒田では、どうして、るるんバスが運行される地域と デマンドタクシーが運行される地域があるのですか？



A1 現在、るるんバスを6路線、デマンドタクシーを8地区で運行しています。

るるんバスは、定時定路線型の公共交通です。利用者が多く見込める地域で、住宅地から駅、病院、買い物、学校、観光などの利用目的が多い経路や便利なダイヤを設定し、一度に多くの利用者を輸送できる強みを生かせるよう工夫しています。

しかし、目的地までの経路が長すぎる場合や、行き帰りのニーズに対応したダイヤ設定が困難な場合、バス停までの距離が遠すぎる集落が生じる場

合など、利用者数が多く見込めず、路線バスの強みを発揮できません。このため、自宅まで直接送迎できる予約型の乗り物が効果的であると判断し、デマンドタクシーを運行しています。

このように、公共交通が対応しない空白地がなるべく生じないよう、るるんバスとデマンドタクシーの特性に応じて役割分担しているということが理由です。

Q2 デマンドタクシーの利用料金を、るるんバスと 同一料金にすることはできないのですか？

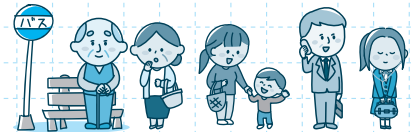

A2 令和4年度の利用者1人あたり公費負担額はるるんバスの約6.8倍となっています。デマンドタクシーは一般のタクシーとは異なり、運賃が定額であり、自宅まで送迎するというバスにはないサービス特性があります。また、るるんバスの回数券を利用してお得に乗車できるよう工夫しています。

暮らしを支える公共交通を維持し、車がなくても通院、買い物、通学といった生活上必要な移動を可能にするためには、一定の利用者負担が必要な状況となっておりますので、ご理解いただきますようお願いいたします。

	運賃(片道)	利用者1人あたりの公費負担額
るるんバス	200円	535円
デマンドタクシー	500円(総合支所管内線のみ300円)	3,640円

◆公費負担額とは運賃収入を除いて行政が負担した経費です。

◆運賃について運転経歴証明書、障害者手帳などによる割引があります。詳しくは市ホームページを参照してください。



▲るるんバス ▲デマンドタクシー

地域の皆さんのご希望に応じて、公共交通に関する説明会や体験試乗ツアーを実施しています

るるんバスやデマンドタクシーの運行内容や乗り方などを知り、公共交通を暮らしの中に取り入れてみませんか。自治会の集まりやサークル活動、友達同士の集いの場など、ご都合にあわせて実施できます。お気軽にご相談ください。

亶都市デザイン課地域公共交通係 ☎26-5756



▲体験試乗ツアー

お知らせ 男性の風しん抗体検査・予防接種

対 本市に住民登録をしている昭和37年4月2日～昭和54年4月1日生まれの男性
日 令和7年3月31日まで
費 無料(要クーポン券)
 ◆予防接種は、抗体検査で抗体価が低いと判定されたかたのみ。
 ◆詳しくは3月下旬に送付したはがきを参照してください。
 ◆期限切れのクーポンも使用できます。クーポン券を紛失した場合は再発行します。
問 健康課保健予防係 ☎24-5733

お知らせ 加藤総業光ケ丘プールからのお知らせ

【時間変更】 4月20日(土)午前10時～午後5時
【休館】 4月21日(日)
問 加藤総業光ケ丘プール ☎33-0170



お知らせ マイナンバーカードの延長窓口(完全予約制)

平日の日中に来庁できないかたのために、マイナンバーカード事務の延長窓口を開設します。
日 ①4月1日(月)～3日(水)午後5時30分～7時、②4月4日、11日、18日、25日(毎週木曜日)午後5時30分～6時、③4月14日(日)午前9時～正午
所 市役所 1階市民課
内 初回申請、受け取り、更新、券面記載事項変更、暗証番号再設定
費 無料
持 本人確認書類、マイナンバー通知カードなど
申 開設日2日前の午後5時まで市公式LINEから予約
 ◆②③は住所異動の手続きはできません。
問 市民課住民係 ☎26-5723



お知らせ 高齢者肺炎球菌ワクチンの予防接種費用を助成します

対 本市に住民登録があり、これまでに1回も肺炎球菌ワクチンを接種したことがなく(実費接種含む)次のいずれかに該当するかた
 ①65歳のかた
 ②60歳～65歳未満で心臓、腎臓、呼吸器の機能の障がいまたはヒト免疫不全ウイルスによる免疫機能に障がいがあるかた
所 かかりつけ医または予防接種協力医療機関(予約制)
内 1回限り4,000円を助成(差額は自己負担)
持 ①市からの通知はがき(誕生月の翌月上旬に郵送。令和5年度に65歳になったかたには4月下旬に郵送)、保険証
 ②保険証、身体障害者手帳
 ◆①の助成対象期間は、65歳誕生日の前日～66歳誕生日の前日。
問 健康課保健予防係 ☎24-5733



情報ボックスのレイアウトをリニューアルしました

横書きにして、必要な情報を探しやすく、文章をコンパクトにしました。広報紙に掲載しきれない情報は、ホームページなどでご覧いただけるよう二次元コードを掲載しています。



お知らせ 自治会のごみステーションの新設・改築を補助します

対象	自治会によるごみステーションの新設・改築
補助金額	対象経費の1/2以内で上限40,000円
条件	・設置場所の土地所有者の承諾書が必要 ・申請は年度内1回限り

◆着工済み、部分修繕は対象外。道路、河川、水路、公園への設置は原則対象外。
 ◆予算に達し次第終了。申請前に相談してください。
問 環境衛生課管理係 ☎31-0933



善意に感謝します(11月～3月)

令和5年度にいただいた企業版ふるさと納税寄附金は、主に次の事業へ活用させていただきました。

- ・観光(酒田の花火など)
- ・移住・定住関係
- ・出産・子育て支援
- ・生涯学習のまちづくり
- ・学校教育環境支援
- ・上下水道関連

●企業版ふるさと納税

- ・(株)フロンティアコンサルティング様(11月30日)
- ・コーユーイノテックス(株)様(12月11日)
- ・ウォーターエージェンシー様(1月31日)
- ・ジャパン・リニューアブル・エナジー(株)様(1月31日)
- ・(株)大商金山牧場様(2月20日)
- ・サンフロンティア不動産(株)様(3月26日)



▲詳しくはこちらから

詳しくは市ホームページを参照するか担当課・主催者に問い合わせてください。キャプション記載のない二次元コードは各記事の市ホームページへのリンクです。

お知らせ 園芸作物の異常気象対策の取り組みに補助します

対 農業者、農業者団体など
対象経費／高温・凍霜害等異常気象対策として導入する細霧冷房や防霜スプリンクラーなど
補助率／2分の1以内、対象経費は50万円以上
補助金額／上限50万円
申 4月19日(金)まで農政課生産振興係へ ☎26-5752

お知らせ 食育交流活動の取り組みに補助します

市内の農業者個人または民間団体などが行う保育所、認定こども園および小中学校での農業体験や調理実習などの食育に資する活動に補助金を交付します。
申 4月19日(金)まで農政課総合農政係へ ☎26-5792

補助金額	1件当たり5,000円
要件	同一の保育所や学校につき1件まで、同一申請者につき3件まで

◆以降予算の範囲内で随時受け付け。

お知らせ 知っていますか？ 国民年金保険料の学生納付特例制度

20歳以上の学生を対象とした国民年金保険料の納付が猶予される制度があります。詳しくは市ホームページを参照してください。
持 本人確認書類、在学期間がわかる学生証のコピー（両面）または在学証明書（原本）
申 市役所1階国保年金課または各総合支所市民係
 ◆東北公益文科大学と酒田看護専門学校に在学中のかたは学校内で手続き可能です。
問 国保年金課国民年金係 ☎26-5728



お知らせ 狩猟免許取得に係る費用を補助します

有害鳥獣の捕獲体制の維持を目的として、狩猟免許取得費用の一部を補助します。
対 市内在住で新たに狩猟免許の取得を目指すかた（猟友会に加入必須）
申 5月2日(木)まで環境衛生課環境保全係へ ☎31-0933
【対象免許種別】 網猟免許、わな猟免許、第一種銃猟免許、第二種銃猟免許

補助内容	補助金額
狩猟免許の取得に係る経費（受験料など）	1/2以内で 上限8,000円
銃砲所持の許可及び保管に係る経費（猟銃等初心者講習会の受講料など）	1/2以内で 上限81,000円
猟友会費	1/2以内で 上限9,000円

- ◆各区分とも補助は1回のみ。
- ◆以降予算の範囲内で随時受け付け。
- ◆申請前に支払った経費は対象外。

お知らせ 農産物の販路・消費拡大に対する取り組みに補助します

対 市内の2戸以上の農業者団体または農業法人による、庄内圏域外で実施される商談会などへの参加や農産物の販売活動
対象経費／旅費、消耗品費、送料、出展料など
補助率／事業実施に係る経費の2分の1
補助上限金額／
【市場開拓活動コース】 15万円
【消費拡大活動コース】 10万円
 ◆両コース構成員の総数の2分の1以上が女性で申請する場合は補助上限額を5万円上乘せ。
申 4月26日(金)まで農政課総合農政係へ ☎26-5792
 ◆以降予算の範囲内で随時受け付け。

お知らせ アートプロジェクトに補助金を交付します

市民の自由な発想と意志に基づいた文化芸術活動により、酒田市文化芸術推進計画(以下「計画」という。)を推進するため、計画の趣旨に沿った文化芸術活動を対象に補助金を交付します。
対 計画の趣旨に沿った文化芸術活動を実施する法人、団体、個人事業主
申 4月1日(月)～5月15日(水)に申請書類を文化政策課文化芸術係へ

対象経費	報償費、旅費、消耗品費、委託料、賃借料など
補助金額	対象経費の3分の2 (上限50万円)
審査	外部審査員による審査

◆以降予算の範囲内で随時受け付け。

問 同係 ☎24-2982



お知らせ 令和6年度固定資産税の課税状況の縦覧・閲覧

日 4月1日(月)～5月31日(金)の午前8時30分～午後5時15分(土曜・日曜日、祝日を除く)
所 市役所2階税務課
対 **【土地価格等縦覧帳簿・家屋価格等縦覧帳簿】** 本市に固定資産税を納めているかた **【固定資産課税台帳】** 納税義務者本人、土地またはアパート等を借りている借地人・借家人（賃貸契約書などの提示が必要）
費 無料（借地人・借家人は有料）
持 本人確認書類（運転免許証など）
 ◆代理人が課税台帳を閲覧する場合は、本人の委任状が必要です。
問 税務課固定資産税係 ☎26-5715～5717

お知らせ 市政への意見を募集します
(パブリックコメント)

計画案／酒田市下水道事業経営戦略改定版(案)

対 本市に住所を有するかた、通勤・通学しているかた、納税義務者、本件に利害関係のあるかた

募集期間／4月3日(水)～23日(火)

意見提出方法／〒998-0854酒田市末広町14番14号市上下水道部管理課計画推進係へ郵送または持参 電話 22-2701、Eメール sakata-water@city.sakata.lg.jp

公表資料の設置場所／上下水道部管理課、市役所2階行政情報閲覧コーナー、各総合支所、市ホームページ

◆寄せられた意見は市の考え方と共に後日公表します。個々の意見に対する直接回答は行いません。



▲計画案
こちらから
(4月3日公開)

問 同係 電話 22-1832

お知らせ 運転免許自主返納を
支援します

体力や視力の低下などで運転に不安を感じるかたは、マイカーから公共交通機関の利用への切り替えと運転免許の自主返納を考えてみませんか。

申請期限／返納日から1年以内

支援申請窓口／酒田地区交通安全協会(酒田警察署内)

支援内容／

- ・タクシー券の交付(5千円相当額の山形県タクシー共通乗車券。1人1回限り)

- ・運転経歴証明書交付手数料の助成

- ・酒田市乗合バス(るんるんバス)、酒田市乗合タクシー(デマンドタクシー)の乗車運賃100円割引(乗務員に運転経歴証明書の提示が必要)

◆運転免許の自主返納は、酒田警察署や交番、駐在所などで手続きできます。必要書類など詳しくは酒田警察署 電話 23-0110へお問い合わせください。

問 まちづくり推進課市民相談室 電話 26-5726

お知らせ 災害時要援護者台帳(避難行動要支援者名簿)に登録しませんか

災害時の近隣住民による支援体制づくりのため、避難することが難しいかたの支援に必要な情報を集約した台帳を作成しています。

対 在宅の高齢者や障がい者などで、災害時に支援が必要なかた

申 お住まいの自治会へ(自治会が登録を行っていない場合は、地域福祉課福祉総合相談係へ)

◆登録の際は、関係機関への登録内容の提供に同意が必要です。

◆災害の状況によっては、支援者が対応できない場合もあります。

◆令和6年度から、災害発生リスクの高い地域(港南、松原、亀ヶ崎、八幡、松山、平田)では、現在の台帳に情報を追加して個別避難計画の策定を進めます。

問 地域福祉課福祉総合相談係 電話 26-5731

お知らせ 春の交通安全県民運動
(4/6～15)

春は新入学児童や運転未熟な新社会人などが新たに通学・通勤し始める時期です。一人一人の心がけで交通事故をゼロにしましょう。

- ・歩行者は道路を横断するときは横断歩道を利用し、しっかり確認してから渡りましょう。車の直前直後横断や斜め横断は危険です。

- ・横断歩道では歩行者が優先。ドライバーは「思いやり・ゆずり合い」運転を心掛けましょう

- ・全ての自転車利用者について、ヘルメットの着用が努力義務となっています。大切な命を守るため、自転車を利用する際は必ず自転車用ヘルメットを着用しましょう。

問 まちづくり推進課市民相談室 電話 26-5726

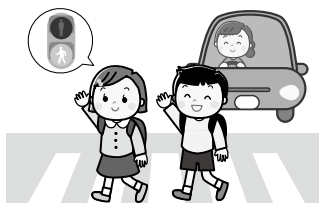

お知らせ 救急安心カードを
配布します

「救急安心カード」とは、かかりつけ医や緊急時の連絡先を記入するカードです。収納容器に入れて自宅の冷蔵庫で保管することで、緊急時の対応に役立ちます。

対 おおむね50歳以上のひとり暮らしのかた(日中一人になる時間が長いかたを含む)、高齢者や障がい者のみの世帯、18歳未満の子どもがいるひとり親世帯

内 救急安心カード、ステッカー3枚、収納容器

申 お住まいの自治会または地域福祉課福祉総合相談係へ

電話 26-5731

◆市ホームページからカードをダウンロードして利用できます。

お知らせ 公園や緑地はルールとマナーを守って気持ちよく

他の利用者や近隣に迷惑となる遊びや行いはやめましょう。

●禁止事項

- ・木登りなどの危険な行為
- ・野球やサッカー、ゴルフの練習などボールコントロールのできなくなる遊び方

- ・園内でのペットの散歩

●マナーを守って安全に

- ・子どもの自転車の練習は保護者が見守りましょう
- ・遊具や施設を大切に、仲良く安全に使用しましょう
- ・ゴミは持ち帰りましょう

◆園内で破損などを確認した場合は、整備課公園緑地係 電話 26-5745へ。

詳しくは市ホームページを参照するか担当課・主催者に問い合わせてください。キャプション記載のない二次元コードは各記事の市ホームページへのリンクです。

募 集 希望ホール公演スタッフ

「音楽・舞台芸術が好き」「劇場の仕事に興味がある」そんなかたの応募お待ちしております！就活で役立つ「ガクチカ（学生時代に力を入れたこと）」にも！

雇用期間／採用日～令和7年3月31日(月)（勤務日は公演スケジュールによる）

応募条件／16歳以上で、6月16日(日)・28日(金)開催の研修に参加可能なかた

仕事内容／来場者の案内、プログラム配布、チケットメイク(もぎり)など

報酬／時給1,000円

選考方法／書類選考、面接(5月18日(土)予定)

申 5月7日(火)まで所定の申込書を同ホールへ郵送または持参

◆勤務条件など詳しくは右記二次元コードを参照してください。

問 希望ホール
☎26-5450



▲同ホールホームページ



募 集 平田さしこ教室受講生

日 5月22日～9月25日の毎月第2・第4水曜日(8月14日を除く)午後1時～3時30分(全8回)

所 ひらたタウンセンター
コース／【初級】初心者【中級・上級】初級または中級修了者

定 各コース先着15人

講 平田さしこの会

費 無料(材料代は実費。初級コースは用品一式(3,000円)の購入要)

申 4月3日(水)～19日(金)平日午前9時～午後5時に平田総合支所地域振興係へ ☎52-3910

募 集 食育優良活動表彰の候補者

優れた食育活動を表彰するため次のとおり募集します。

対 市内で食育を推進する活動に取り組む個人または団体

審査項目／創造性・継続性・有効性・波及性・実践性の観点から総合審査

表彰の件数／優良活動賞2件以内
表彰式／10月(予定)。受賞者には賞状と副賞を贈呈

申 6月28日(金)(消印有効)までに必要書類を〒998-8540(住所不要)、農政課に郵送または
✉nosei-3@city.sakata.lg.jpへ

◆詳しくは市ホームページを参照するか同課総合農政係 ☎26-5792へ。

お知らせ 地元管理道路(市道以外)の側溝整備に助成します

市道以外の地元管理道路で、生活環境の向上のために自治会などが行う側溝整備工事に予算の範囲内で助成します。

助成金額／工事費の3分の2以内

申 土木課維持係へ ☎26-5742

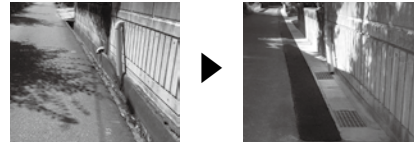

お知らせ 行楽シーズン到来 クマに注意してください

【クマに遭遇しないために】

- ・音の出る物で人の存在を知らせる

- ・大きく新しい糞や足跡を見つけたら、近くにクマがいる可能性が高いので、静かに立ち去る

- ・クマの餌となる生ゴミなどを放置しない

【クマと遭遇してしまったら】

- ・遠くで目撃した場合は、落ち着いて静かにその場から立ち去る

- ・近くで遭遇した場合は、クマは逃げるものを追いかける習性があるので、クマから目を離さず、背を向けずゆっくりと後退する

◆クマを目撃した場合は、警察署または環境衛生課や各総合支所へ連絡してください。

問 環境衛生課環境保全係
☎31-0933

4月9日～22日 **春の火災予防運動** 問 酒田地区広域行政組合消防本部予防課 ☎31-7146

住宅防火 命を守る 10のポイント

4つの習慣

- ・寝たばこは絶対にしない、させない
- ・ストーブの周りに燃えやすいものを置かない
- ・コンロを使うときは火のそばを離れない
- ・コンセントはほこりを清掃し、不必要なプラグは抜く

6つの対策

- ・コンロなどは安全装置付きの機器を使用する
- ・住宅用火災警報器を定期的に点検し、10年を目安に交換する
- ・整理整頓、カーテンなどは防災品を使用する
- ・いざというときに備えて消火器を設置し、使い方を確認しておく
- ・お年寄りや身体の不自由なかたは、避難経路と方法を確保し備える
- ・防災訓練など、地域ぐるみの防火対策を行う



命を守るために住宅用火災警報器を設置しましょう

すべての住宅で、寝室などに火災警報器の設置が義務づけられています。設置しているかたも定期的に点検をし、10年を目安に交換しましょう。

山火事を防ぎましょう

暖かい季節になると、山火事が増加します。たき火やたばこの不始末などに気をつけましょう。



募集 第19回鳥海山やわた前ノ川釣り大会

今回が最後の大会となります。皆さんの参加をお待ちしています。
日 5月26日(日)午前6時30分受付開始(終了は午後1時頃)
所 升田地区前ノ川
集合場所 / 升田地区滝の里ふれあい館前グラウンド
定 先着100人
内 えさ釣りのみ
費 高校生以上3,000円、小中学生1,500円(遊漁券は別途必要)
申 八幡総合支所地域振興係内、鳥海山やわた前ノ川釣り大会実行委員会事務局へ ☎64-3111



募集 酒田市スポーツ教室

【ラージボール卓球】
日 5月7日～7月30日の毎週火曜日(6月25日を除く)午前10時～正午(全12回)
所 INPEX酒田アリーナ(国体記念体育館)
定 先着15人程度
費 1回500円(参加費)
申 4月23日(火)までの平日午前10時～午後4時に(公財)酒田市スポーツ協会事務局へ ☎31-5539
【ウエイトリフティング】
日 4月20日～令和7年2月15日の土曜日午前10時～11時30分(7月、8月を除く全9回)
所 酒田光陵高等学校トレーニングルーム
対 小中学生
定 10人
内 バーベルを使った運動、ウエイトリフティングの基本的な技術取得
費 無料
申 (公財)酒田市スポーツ協会事務局へ ☎31-5539(随時受け付け)

募集 ひらたタウンセンターシアターOZ機器操作講習会

同施設を使用する場合は、講習会の受講が必要です。
日 4月22日(月)～24日(水)午後7時～9時(全3回)
所 ひらたタウンセンター
対 シアターOZの音響照明機器を今後利用する予定で、全日受講できるかた
定 更新のかたも含め先着20人程度
費 無料
持 手袋、筆記用具
申 4月3日(水)～17日(水)の平日午前9時～午後5時に平田総合支所地域振興係へ ☎52-3910

募集 もしえのん・あののんカフェ

介護の悩みや思いを語り合いませんか。
日 4月18日(木)午前10時～11時
所 中町にぎわい健康プラザ
内 いすに座った体操、情報交換など
対 認知症のかた、家族や友人、認知症に関心があるかたなど(車椅子での参加可)
費 無料
申 高齢者支援課地域包括支援係へ ☎26-5755
◆ 駐車場無料。

募集 花の城下町「まつやま」探訪

ボランティアガイドとの城下町歩き、松山歴史公園での呈茶を通して、春の松山を満喫しましょう。
日 4月14日(日)午前10時～午後1時
所 松山歴史公園
内 ①松山城大手門2階からの桜の鑑賞 ②呈茶 ③鎧の着付け体験 ④城下町歩き「ぶらり古地図探訪」午前10時～正午
定 ④のみ先着10人
費 ①～③無料 ④500円
申 ①～③当日会場へ ④4月12日(金)まで松山総合支所内、松山地域観光物産事業実行委員会へ ☎62-2611

募集 山をきれいにしてウォーキング

清掃活動ボランティアをしながら、ウォーキングと森林浴を楽しみましょう。
日 4月20日(土)午前8時15分集合～9時30分ごろ(小雨決行)
集合 / 光ヶ丘プール南側芝生広場
持 長袖、長ズボン、軍手、タオル、雨具など
申 当日会場へ
問 農林水産課水産林業振興係 ☎43-8708



募集 酒田市心のバリアフリー加盟店を募集しています

障がいのあるかたが安心してサービスを利用できるよう、「心のバリアフリー」の気持ちでお客さんに応対し、可能な範囲でのお手伝いや配慮を積極的に行う「酒田市心のバリアフリー加盟店」の登録制度を行っています。

すべての人が社会参加しやすい環境づくりを推進するため、ぜひ登録してください。

申 地域福祉課障がい福祉係へ ☎26-5733

●加盟店はこのマークが目印です



2月未現在
加盟店は49店舗



▲詳しくはこちらから

詳しくは市ホームページを参照するか担当課・主催者に問い合わせてください。キャプション記載のない二次元コードは各記事の市ホームページへのリンクです。

こども **こども写真教室**

日 4月29日(祝)午前10時～正午
所 土門拳記念館
対 小中学生
定 先着15人
内 撮影体験、撮影ノート作り、作品スライドショーなど
費 無料
申 4月10日(水)午前10時～土門拳記念館へ ☎31-0028

こども **旧阿部家「春の会」**

子どもたちの健やかな成長を願い、334年の歴史を持つかやぶき屋根の旧家で行う季節の行事です。
日 4月29日(祝)午後2時～
所 旧阿部家
対 3歳～小学生と保護者
定 先着40人
内 よもぎ団子作り、ひな流しなど
費 1人100円(材料代)
申 4月3日(水)～19日(金)の平日午前9時～午後5時に平田総合支所地域振興係へ ☎52-3910

こども **乳幼児予防接種の定期接種が変わります**

4月1日から乳幼児予防接種に次のワクチンが追加され、順次切り替わります。
●5種混合ワクチン(ジフテリア・百日咳・破傷風・不活化ポリオ・ヒブ混合ワクチン)
対 生後2か月～7歳6か月未満
 ただし令和6年3月31日までに4種混合ワクチン(ジフテリア・百日咳・破傷風・不活化ポリオ)およびヒブワクチンをそれぞれ接種したかたは、原則として同一のワクチン接種を行います。
●小児肺炎球菌15価ワクチン(バクニューバンス)
 これまで使用されていた、小児肺炎球菌13価ワクチン(プレバナー13)から順次切り替わります。
対 生後2か月～5歳未満
問 健康課保健予防係
 ☎24-5733

新刊紹介

カラフルな魔女 角野栄子の物語が生まれる暮らし

KADOKAWA / 監修 KADOKAWA 一般図書



世界的児童文学作家・角野栄子の毎日はなんだか楽しい。リズムののって野菜を切ったり、カラフルなメガネを選んだり、「いたずら描き」から物語を削り出したり…。2024年1月公開映画の公式ビジュアルブック。

理数科高校

漆原 次郎 / 著 ベリかん社 中高生向け



理科・数学をより多く、より発展的に学び、理数分野が好きながとことん輝ける「理数科高校」。その勉強内容・行事・卒業後の進路などを、教員や生徒、卒業生へのインタビューを交えて紹介する。

ひみつのたからもの

豊福 まきこ / 作 BL出版 児童絵本



ここは、ネコだけがすむネコの村。ネコたちはみんな、お魚を食べたり、小鳥をつかまえるのが大好き。でもその中にも、お魚が食べられないネコと、小鳥をつかまえないネコがいました。2ひきには、あるひみつがあって…。
 ©TRC

こども **図書館を使った自由研究コンクール説明会**

今年度から市立図書館で開催する「酒田・飽海 図書館を使った自由研究コンクール」の説明と、調べ学習方法のレクチャーを行います。
日 4月21日(日)・5月12日(日)各日 午前11時～正午
所 ミライニ
対 酒田・飽海地区の小学生、保護者、教育関係者
定 各日20人
費 無料
申 4月5日(金)～中央図書館へ ☎24-2996 ▲詳しくはこちら



こども **特別児童扶養手当を支給します**

4月は特別児童扶養手当の支給月です。4月11日(木)に該当するかたの口座に振り込みます。
問 こども未来課発達支援係
 ☎26-6258

こども **図書館八幡分館おはなし会**

日 4月14日(日)午前11時～
内 絵本や紙しばいの読み聞かせ
費 無料
申 当日会場へ
問 市立図書館八幡分館
 ☎64-3971

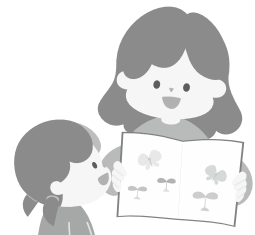

児童扶養手当などの額が変わります

令和6年度からの各手当額は、昨年度の物価変動率に基づき、次のとおり変わります。

手当の種類	3月分まで(月額)	4月分より(月額)
①児童扶養手当	44,140円	45,500円(1,360円増)
②特別児童扶養手当1級	53,700円	55,350円(1,650円増)
③特別児童扶養手当2級	35,760円	36,860円(1,100円増)
④特別障害者手当	27,980円	28,840円(860円増)
⑤障がい児福祉手当	15,220円	15,690円(470円増)
⑥福祉手当(経過措置分)		

問 ①こども未来課子育て支援係 ☎26-5734、②③同課発達支援係 ☎26-6258、④～⑥地域福祉課障がい福祉係 ☎26-5733

酒田情報ひろば

国・県・市民などからのお知らせ

ひろば 「山形県大人の救急電話相談」ダイヤルが変わります

山形県は、夜間の急病の際に、専門的な知識を有する看護師から医療機関への受診や家庭での対処方法についてアドバイスを受けられる「救急電話相談」を実施しています。

4月1日午後6時から「大人の救急電話相談」の短縮ダイヤルが、県独自の番号である「#8500」から、全国統一の番号である「#7119」に変更になります。

小児救急電話相談（15歳未満）の番号は変更ありません。

電話番号／【小児救急電話相談（15歳未満）】#8000または023-633-0299、【大人の救急電話相談（15歳以上）】#7119または023-633-0799

問 山形県健康福祉部医療政策課
☎023-630-3366

ひろば SR会 第20回講演会

日 4月21日(日)午後2時～4時

所 総合文化センター

内 「発達障害について—ともに歩むかわり方—」

講 白畑真由美氏

費 500円（資料代）

申 SR会中里へ ☎080-1816-3598、

✉zap1113@beige.plala.or.jp

相談 ひきこもり相談会

日 4月22日(月)午前9時～午後4時

所 市役所2階会議室

対 ひきこもりの状態にあるかた、家族など

定 先着6人

申 4月2日(火)～地域福祉課福祉総合相談係へ ☎26-5731

催し ミライニ イベント

問 ミライニ

☎24-2996



●小さな展覧会 わたしの大好きな『黒井健』展

日 4月11日(木)～5月12日(日)

内 市美術館で展示が行われる黒井健作絵本の展示、人気投票、メッセージ募集

申 当日会場へ

●Easter Day

日 4月20日(土)午後2時～4時

対 小学生以上

内 英語を使ったゲームや工作

講 J PREPスタッフ

費 無料

申 4月6日(土)午前9時～中央図書館へ ☎24-2996

●ミライニステージ「airspace」

日 4月21日(日)午後2時～3時

定 30人程度（先着順）

内 ソフトジャズ演奏

費 無料

申 当日会場へ

子ども 酒田愛ごはん 「親子でくだもの探検隊」

酒田の特産くだもの「いちご」を楽しく学びましょう。

日 5月11日(土)午前10時～11時30分、午後1時30分～3時

所 総合文化センター

対 本市、遊佐町・三川町・庄内町に在住または勤務先のある保護者と小学生以下の子ども

定 各回10組

内 品種の食べ比べや簡単スイーツ作り体験など

講 鎧谷貴子氏

費 2,000円（受講料、材料費）

申 4月8日(月)正午～22日(月)に費用を添えて総合文化センター事務室へ直接または二次元コードから受け付け

◆1組3人まで。

問 社会教育課社会教育係 ☎24-2992



▲申し込みフォーム

相談 無料法律相談

日 4月23日(火)午後5時～8時

所 市役所2階まちづくり推進課

対 本市、三川町、庄内町、遊佐町に在住か、本市に勤務先があるかた

定 先着6人

内 法律に関する相談(本人のことに限る)

相談員／藤井正寿弁護士

申 4月9日(火)午前8時30分～相談の概要、住所、氏名を同課市民相談室へ ☎26-5726

親子ふれあいサロンの催し

講座	対象・定員	日時	場所	内容・申し込み
おおきくなーれ	就学前児童と保護者	4/10(水) 10:00～11:30	親子ふれあいサロン	内 身長・体重測定 申 当日会場へ
おはなしひろば		4/11(木) 10:30～11:00		内 絵本の読み聞かせ 申 当日会場へ
ワンデープレイランド		4/26(金) 10:00～15:00		内 わくわくこいのぼり 申 当日会場へ
わんぱく広場	小学生・先着10人	5/12(日) 13:30～14:30	酒田子育て支援センター	内 ふわもこスライム作り 申 4/25(木)9:00～
ぎゅっとサロン	子育て中、妊娠中の方 (先着10組)	4/26(金) 9:45～11:00		内 子育て中のママやパパのおしゃべりを楽しもう！ 申 ぎゅっとへ

問 交流ひろば内親子ふれあいサロン ☎26-5613 子ども家庭センター「ぎゅっと」 ☎26-4199

詳しくは市ホームページを参照するか担当課・主催者に問い合わせてください。キャプション記載のない二次元コードは各記事の市ホームページへのリンクです。

ひろ **酒田うたごえ喫茶&**
スマホ録音講習

日 4月14日(日)午後1時30分～4時30分
所 ミライニ
定 40人
費 500円 (会場運営費)
申 同団体、高橋
☎070-6629-0038
◆歌本指定あり。詳しくは問い合わせてください。

ひろ **第8回岸洋子希望コンサート**
ト メモリアルうたごえ

日 6月1日(土)午後1時～3時
所 総合文化センター
出演 / 高橋まり子氏 (ソプラノ)、佐藤登氏 (バリトン)、佐藤知里氏 (ソプラノ)、早坂希望氏 (ピアノ)
費 チケット1,000円
申 4月15日(月)～岸洋子を歌いつぐ会事務局、佐藤へ
☎080-5220-5797

ひろ **ひらたタウンセンター**
すまいるの催し

【楽しい映画上映会】

日 4月17日(水)午後1時30分～
内 「トラック野郎シリーズ」
費 無料

【平田すまいるうたごえ喫茶】

日 4月22日(月)午後1時30分～
費 300円 (運営費)
問 すまいる、菅原 ☎52-3130

ひろ **アビリンピックやまがた**
2024参加者募集

障がいのあるかたの職業能力の向上や、雇用の促進を図ることを目的に開催します。
日 7月4日(木)午前9時30分～午後2時30分
所 山形ビッグウイング (山形市)
費 無料
参加募集期間 / 4月15日(月)～5月14日(火)
競技種目 / DTP、ワード・プロセッサ、ビルククリーニング、製品パッキング、縫製ほか
◆申し込み方法など詳しくは (独) 高齢・障害・求職者雇用支援機構 山形支部ホームページを参照してください。
問 同支部高齢・障害者業務課
☎023-674-9567

ひろ **「軟らか かふえ Come(カ)**
ム)×Come(噛む)」
参加者募集

日 4月21日(日)午前10時30分～午後1時
所 総合文化センター
対 在宅の65歳以上のかた
定 先着20人
内 フレンチシェフが作った歯ぐきや舌でつぶせる柔らかい食事の試食、講話と相談
費 500円(試食代)
申 4月5日(金)午前9時～老人保健施設ひだまり、佐藤へ ☎25-6323



ひろ **勤労者無料法律相談**

日 4月26日(金)午後3時～7時
所 東北労働金庫酒田支店 (千石町一丁目)
対 本市、飽海地域に居住または勤務しているかた
定 先着8人
相談員 / 東海林正樹弁護士
申 4月25日(木)まで東北労働金庫酒田支店へ ☎22-0321

ひろ **自衛官等募集**

募集種目	試験日	申込期限
予備自衛官補 (一般)	4/6(土)～4/13(土)のうち1日	4/11(木)
予備自衛官補 (技能)		
一般幹部候補生 (陸上・海上・航空)	4/20(土)、21(日)のいずれか	4/12(金)
一般曹候補生 (陸上・海上・航空)	5/18(土)	5/7(火)
技術曹 (陸上・海上・航空)	陸上6/7(金)、海上6/14(金)、航空6/17(月)～19(水)のうち1日	5/17(金)

申 自衛隊山形地方協力本部酒田地域事務所へ ☎27-3532
◆年齢要件や採用時期は問い合わせてください。

ひろ **長期療養しながら働きたい方を支援します**

日 4月17日(水)午後1時30分～4時
所 日本海総合病院 (あきほ町)
対 がん、脳血管疾患、難病などにより長期療養が必要なかた
内 専門の就職支援担当者による個別再就職支援
問 日本海総合病院 医療・福祉センター ☎26-2001、ハローワーク酒田 ☎27-3111

ひろ **眺海の森「第1回森林教室」**

日 4月29日(祝)午前10時～午後3時
所 眺海の森 森林学習展示館(土淵)
定 先着30人
内 山野草観察の散策、森のストラップ・森の万華鏡作り、緑の苗木プレゼント
費 1,000円(保険料、材料代、昼食代)
申 4月26日(金)まで同館へ
☎62-3323
◆「森の家」そば割引券付き。

MY PLACE ♪ MY PLEASURE 酒田
まいぷれ 酒田

市内のイベント情報が満載!

▲まいぷれ酒田ホームページ

詳しくは市ホームページを参照するか担当課・主催者に問い合わせてください。
キャプション記載のない二次元コードは各記事の市ホームページへのリンクです。

防災ラジオを 有償頒布します

Jアラートや防災行政無線で緊急一斉放送が流れると、スイッチが入っていても自動的に大音量で放送します。

費 1台2,200円(税込み)

取り扱い店／三井工事(株)(北新橋二丁目)、(有)庄内電工(東大町三丁目)、(株)チャンピオン(四ツ興野)、ホームセンタームサシ酒田店(泉町)、酒田エフエム放送(株)(中町二丁目)、JA庄内みどり中央配送センター(砂越)、(株)セフティ両羽(船場町一丁目)、(株)ハムシステム庄内(両羽町)、リサイクルショップくるくる(幸町二丁目)、酒田市職員福祉対策協議会(市役所)



ひろば 胎蔵山春祭り登山 参加者募集

日 5月3日(祝)午前7時～午後3時
(雨天決行)

集合場所／元田沢薬師神社

対 小学生以上(小学3年生以下は保護者同伴)

持 昼食、飲み物、雨具、ロウソク1本、さい銭など

費 500円(記念品代)

申 4月29日(祝)まで胎蔵ロマン会、岩間へ ☎54-2766、☎080-5576-1492

ひろば 不動産競売

物件／宅地、建物など

物件明細書閲覧期間／5月16日(木)まで

閲覧場所／山形地方裁判所鶴岡支部1階閲覧室

入札期間／5月9日(木)～16日(木)午後5時

入札場所／同支部1階執行官室

問 同支部書記官室執行係

☎0235-23-6676

ひろば 刈屋梨花粉交配講習会

日 4月10日(水)午後1時30分～2時30分

所 酒田市シルバー人材センター(相生町二丁目)

対 60歳以上

内 初心者向け花粉交配について

定 先着15人

費 無料

申 同センター ☎22-3344



ひろば 言の葉を読む 風組

日 4月20日(土)午後1時30分～

所 清亀園

費 無料

定 先着30人

申 事前に同会、齊藤へ

☎090-9036-1563

はんこたんな

鶴岡市

山形交響楽団 夜桜演奏会

日 4月6日(土)午後6時～

所 荘内神社参集殿

問 荘内神社

☎0235-22-8100

道の駅「あつみ」しゃりん 旬菜・山菜まつり

日 【旬菜まつり】4月14日(日)

【山菜まつり】4月20日(土)～

21日(日)、5月3日(祝)～5日(祝)

内 旬の山菜販売など

問 道の駅「あつみ」しゃりん

☎0235-44-3211



三川町

第39回菜の花まつり

日 5月3日(祝)午前10時～午後3時

所 いろり火の里・道の駅庄内みかわ

内 菜の花むすめ撮影会、eスポーツ体験会、わんにゃん里親会、働く車コーナー、キッチンカー出店など

費 無料

問 三川町観光協会

☎0235-66-4656



遊佐町

鳥海山 おもしろ自然塾 笹巻き体験教室

日 4月14日(日)午前10時～午後1時

所 しらい自然館

対 一般

定 15人

費 2,500円(受講料)

内 いぐさの輪づくり、笹巻き(たけのこ巻き)体験、試食

持 エプロン

申 4月9日(火)～鳥海山おもしろ自然塾推進協議会事務局へ

(しらい自然館内)

☎72-2069

庄内町

カートソレイユ最上川 春のファン感謝ウィーク

期間中は、庄内町以外の在住者も町民料金で利用できます。スポーツカート、レジャーカート乗車が1人1回まで無料!

日 4月6日(土)～19日(金)午前9時～午後5時

問 カートソレイユ最上川

☎42-2282

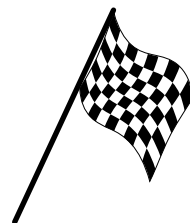

展示情報

日 日時、期間 所 場所 対 対象 定 定員 内 内容 講 講師 費 費用 持 持ち物 申 申し込み 問 お問い合わせ

松山文化伝承館

☎62-2632
月曜日(祝日の場合は翌日)休館

●ありがとうコスモス童夢 ファイナル★ギャラクシー★レッスン展 [4月5日(金)～6月16日(日)]

眺海の森にある天文台「コスモス童夢」の30年に渡る軌跡と、山形県内最大級の反射望遠鏡にて撮影した天文写真を展示します。

【無料開放日】

5月1日(水)

【当館ロビー・甲冑着付け体験】

日 5月5日(祝)、6日(休)午前10時～午後3時

費 無料(入館料別途)

申 当日会場へ

【ギャラリートーク】

「あなたも誰かに話したくなる天体よもやま話(初級)太陽系編」

日 5月12日(日)午後1時30分～2時30分

講 宇佐美信一氏

費 無料(入館料別途)

申 同館へ ☎62-2632



屋の天体望遠鏡

酒田夢の倶楽「華の館」

☎22-1223(入館無料)

●湊酒田 加藤家のお雛さま [4月14日(日)まで]

●藍染め布花「癒しの色々」 [4月20日(土)～6月24日(月)]

【常設】栄華を誇った本間家の「亀笠鉾」、人形作家 大滝博子の世界「おしん」人形ギャラリー

舞娘茶屋相馬樓 竹久夢二美術館

☎21-2310
開館日は同施設ホームページを参照
水曜日休館(他不定休あり)

【常設】竹久夢二美術館、新田嘉一コレクション、現代雛

土門拳記念館

☎31-0028
4月1日(月)～4日(木)は展示替え休館



●特別展「植田正治と土門拳一巡りあう砂丘」 [4月5日(金)～7月15日(祝)]

【特別展関連企画「砂の女」上映会】

日 4月26日(金)午後6時～

対 中学生以上

定 先着35人

内 生誕100年を迎える安部公房の小説「砂の女」は庄内砂丘から着想を得た作品で、映画化されました。上映60年の節目でもある今年、監督を務めた勅使河原宏氏が作庭した庭のある空間で上映会を行います

費 無料(入館料別途)

申 4月6日(土)午前10時～ 同館へ

☎31-0028

◆特別展期間中、月1回上映予定。詳細は同館へ。



土門拳《モデルのいる植田正治像》1949年

山王くらぶ

☎22-0146

●第19回湊町酒田の傘福 [11月4日(休)まで]

【常設】人形作家 辻村寿三郎作「さかたの雛あそび」「舞妓」

あいおい工藤美術館

☎090-2846-6846
金曜～日曜日、祝日開館、
4月5日(金)まで休館なし

●雛街道「三名人古典雛・庄内押絵・古傘福・姉様人形」 [4月5日(金)まで]

●「北前船が運んだ文化」美術工芸品・服飾物・古文書 [5月12日(日)まで]

◆休館日に来館希望の場合は要相談。

酒田市美術館

☎31-0095
4月8日(月)は展示替え休館



●特別展「ディズニー キャッツ&ドッグス展」 [5月12日(日)まで]
【「ディズニー キャッツ&ドッグス展」関連イベント】

ミュージアムコンサート「jazzで楽しむディズニーの世界 有地トリオwith春山早苗」

日 4月20日(土)午後2時～3時(午後1時30分開場)

所 市民ギャラリー

定 50人(全席自由)

費 無料(入館料別途)

【市民ギャラリー】

●アトリ絵の会作品展 [4月29日(祝)～5月5日(祝)]



「わんわん物語」©Disney

本間美術館

☎24-4311

●美術展覧会場・清遠閣会場

◆子どもたちの成長を祝う 本間美術館のひな祭り [4月3日(水)まで]

●美術展覧会場

◆本間家の逸品 [4月8日(月)～5月28日(火)]

【学芸員のギャラリートーク】

日 4月28日(日)午前11時～

内 本間家の逸品について

費 無料(入館料別途)

●清遠閣会場

◆蒔絵・螺鈿の世界 漆工芸展 [4月8日(月)～6月25日(火)]

本間家旧本邸

☎22-3562

●本間家のおひなさま [4月初旬まで]

●端午の節句と刀装具 [4月初旬～6月初旬]

4月の各種相談 ひとりで悩まずに相談してください。

項目	日時	場所／問い合わせ
市民生活相談	月～金曜日／8:30～17:15 (12:00～13:00を除く)	市役所2階、市民相談室 ☎26-5760
消費生活相談	月～金曜日／ 8:30～17:15	市役所2階、市消費生活センター ☎26-5761(消費生活) ☎26-6266(多重債務)
山形財務事務所 借金返済に関する 相談窓口	月～金曜日／ 8:30～16:30 (祝日、年末年始除く)	山形市緑町2-15-3、山形財務事務所 1階理財課[相談専用電話] ☎023-641-5201
人権相談	月・水・木曜日／ 9:00～16:00 (人権擁護委員駐在日)	山形地方務局酒田支局 (上安町一丁目) ☎25-2221
人権相談 (いじめ、差別など人 権に関する相談)	第2火曜日／ 9:30～12:00 ◆祝日を除く	交流ひろば1階、市共生社会課 男女共同参画・多文化共生係 ☎21-0826
行政相談(国や県な ど行政に関する相談)	第1・第3火曜日／ 13:30～15:00 ◆祝日(開庁日)を除く	市役所2階、市民相談室 ☎26-5760
DV相談	月～金曜日／ 8:30～17:15	配偶者暴力相談支援センター (庄内総合支庁子ども家庭支援課) ☎0235-66-4759
女性のための相談	月～金曜日／ 8:30～17:15	市役所1階、こども家庭センター ☎24-0981
男性ほっとライン	月～金曜日／ 9:00～16:00	交流ひろば1階、市男女共同参画推 進センターウイズ ☎26-5616
年金受給相談 (予約による相談)	第1・第2・第3水曜日／ 19:00～21:00	山形県男女共同参画センター チェリア ☎023-646-1181
年金受給相談 (予約による相談)	月曜日／9:00～19:00 火～金曜日／9:00～17:15 第2土曜日／10:00～16:00	街角の年金相談センター酒田 ☎0570-05-4890(予約専用)
交通事故相談	月～金曜日／ 9:00～16:00	山形県交通事故相談所庄内支所(庄 内総合支庁内) 電話相談可。☎0235-66-5452
ひきこもり相談	月～金曜日／ 8:30～17:15	市役所1階、地域福祉課福祉総合相談係 ☎26-5731
教育相談	月～金曜日／ 9:30～18:00 土曜日／9:30～12:30	総合文化センター2階、教育相談室 ☎0120-783-042 ✉soudan@sakata.ed.jp (予約受け付けのみ)
青少年相談	月～金曜日／ 9:30～16:30	総合文化センター2階、市青少年指導 センター ☎24-2901
心配ごと相談	2日(火)、16日(火)／ 9:00～12:00	地域福祉センター(新橋二丁目1-19) ☎23-5765
あんしん相談 (困りごと相談)	8日(月)／13:30～15:00	八幡タウンセンター ☎64-3765
	10日(水)／10:00～11:30	ひらたタウンセンター ☎52-2260
	17日(水)／13:30～15:00	松山健康福祉センター ☎62-2843
眠れない…は 心のSOS こころの相談窓口	月～金曜日／ 8:30～17:15	市健康課 ☎24-5733 八幡総合支所健康福祉係 ☎64-3113 松山総合支所健康福祉係 ☎62-2611 平田総合支所健康福祉係 ☎52-3912 庄内保健所地域保健福祉課 (庄内総合支庁1階) ☎0235-66-4931
山形いのちの電話	年中無休／ 13:00～22:00	(社福)山形いのちの電話 ☎023-645-4343
家庭教育電話相談 ふれあいほっとライン	月～金曜日／ 8:30～17:15 (相談員対応は 9:00～16:15)	県教育局生涯教育・学習振興課 ☎023-630-2876 ☎023-630-2874 ✉yshogaku@pref.yamagata.jp
児童虐待かもと思っ たら…すぐに電話を	年中無休	児童相談所全国共通ダイヤル ☎189
	月～金曜日／8:30～17:15	市役所1階、こども家庭センター ☎24-0981

◆祝日の相談は事前に問い合わせてください。

項目	日時	場所／問い合わせ
生活困窮者 自立支援相談	月～金曜日／ 8:30～17:15 (祝日、年末年始除く)	生活自立支援センターさかた (地域福祉センター内) ☎25-0350 ☎24-6299 ✉jiritsu@sakata-shakyo.or.jp
若者の就職・転職・仕 事の悩み相談	月～金曜日／ 10:00～18:00	山形県若者就職支援センター(中町 庁舎2階) ☎0120-219-766
内職の相談	月～金曜日／ 9:00～16:00	市役所6階、市商工港湾課 ☎26-5757
労働相談 (社会保険労務士駐在日)	原則金曜日／ 13:00～16:30	庄内総合支庁産業経済企画課 ☎0235-66-5491
身体障がい者 更生相談	第2・第4水曜日／ 13:00～15:00	市身体障害者福祉センター ☎26-3715
精神保健福祉相談	18日(木)／13:30～15:30 (12日(金)まで要予約)	庄内保健所地域保健福祉課相談室 ☎庄内保健所 ☎0235-66-4931
女性の健康相談	月～金曜日／ 8:30～17:15(開庁日除く) (面接は要予約)	庄内保健所子ども家庭支援課相談室 (庄内総合支庁1階) ☎庄内保健所 ☎0235-66-5653
ひきこもり相談	23日(火)／ 13:30～15:30 (22日(月)まで要予約)	庄内保健所地域保健福祉課相談室 (庄内総合支庁1階) ☎庄内保健所 ☎0235-66-4931
感染症相談・血液検査 (エイズ・梅毒・性器ク ラミジア感染症、B型 肝炎およびC型肝炎)	[相談]月～金曜日／ 8:30～17:15 [検査]火曜日／ 9:20～11:30 (前日まで要予約、いずれも 開庁日除く)	庄内保健所保健企画課健康相談室 (庄内総合支庁2階) ☎庄内保健所 ☎0235-66-4920
結婚に関する相談	月～金曜日／9:00～16:00 第1・第3木曜日／14:00 ～21:00(要予約)	交流ひろば1階 市結婚サポートセンター ☎26-5670
外国出身者のための 相談	月～金曜日／9:00～16:00 (外国語の相談は要予約)	交流ひろば2階 市国際交流サロン ☎26-5615

酒田市休日診療所 4月の診療日と診療体制

4月の診療日／
7日(日)、14日(日)、21日(日)、
28日(日)、29日(祝)

混雑が予想されますので、できる限り平日または
土曜日の午前中に開業医を受診してください。

発熱症状の有無により時間を分けて診療しています。

●発熱あり(熱が37.5℃以上)
【予約制】☎21-5225へ(来院時間を案内します)

受付時間／午前8時30分～11時
診療時間／午前9時30分～11時30分

●発熱なし
受付時間／午前8時30分～11時30分
診療時間／午前9時～9時30分、11時30分～正午

◆保険証を忘れずに持参してください。
◆会社や学校に提出する診断書は発行しません。
◆交通事故、労働災害については診療できません。

場所／市民健康センター別館(船場町二丁目31)
電話／21-5225(診療日の受付時間中のみ)
平日の問い合わせ／市健康課健康係 ☎24-5733

2/21

お互いの地域を紹介
亀ヶ崎小学校と今帰仁村の交流



亀ヶ崎小学校の5年生84人が沖縄県今帰仁村の児童36人と交流を行いました。同校の児童が酒田の食などについて紹介したほか、お互いの地域について質問し合い、理解を深めました。その後、今帰仁村の児童たちは山居倉庫などを訪れ、本市の歴史や文化を学びました。

2/24

スポーツ少年団団員の活躍を称えて



酒田市スポーツ少年団本部優秀選手章の表彰式が、ル・ポットフーで行われました。同章は、県大会優勝、全国大会出場など優秀な成績を収めた団員を表彰するため、酒田市スポーツ少年団本部が新設したもので、今年度は団員26人に記念メダルが贈られました。

2/27

山形交響楽団による議場演奏会



加藤総業(株)の山形交響楽団への寄付により、酒田市議会初の演奏会が開かれました。バイオリン、チェロ、ピアノの奏者4人が「酒田甚句」「夜明けのうた」など、酒田にゆかりのある曲を含む6曲を演奏。訪れた市民など約100人は厳粛な雰囲気の中で響き渡る音色を堪能しました。

2/28

酒田船凍いかの魅力再発見



酒田港で取れる代表的な魚種がスルメイカであることから、「いかのまち酒田」をPRしようと、TOCHiTOで酒田船凍いかを使用した発酵料理教室が開催。参加した市民や本市に移住したかたたちは、酒田船凍いかの麴カレーなどを調理・実食し、本市の地元食材の魅力再発見しました。

3/2

看護の道へ決意を新たに



酒田看護専門学校の卒業式が公益ホールで行われ、29人の学生が卒業を迎えました。学校長が「人の命と誠実に向き合う気持ちを忘れないでほしい」と式辞を述べると、卒業生は看護の道へ進む決意を新たにしました。卒業生のうち20人が、今後庄内地域の医療機関で活躍します。

3/8

同じ地域で働く「地域同期」とともに



市内で働くおおむね採用5年目までの女性社員を対象に、女性のスキルアップ・意欲向上を目的としたセミナー・異業種交流会が希望ホールで開催されました。参加者は「地域同期」として交流しながら、コミュニケーション力と社会人力を高め合いました。

大切な人へ

第51回

助産師・
思春期保健相談士

後藤 敬子 氏

けんかの理由はヨーグルト？

「お母さんとけんかしちゃって……」
目の前でうなだれる高校1年生。発端はヨーグルトの片付け。残りを妹が食べると言うので、そのままにして自室に行った彼女。1階で母親が「ヨーグルト、食べるか、冷蔵庫に入れておくかちゃんとしてよ」の声に「はい」と答え、何事もなく過ぎるはずだった。

寝坊した朝、台所はピリピリした空気だった。「寝る前に言ったよね？」彼女が片付けようとすると「毎朝、遅い！」手を出す間もなく、母親は手際よく残っているヨーグルトを器に空け、ケースを洗い片付けた。「それ、私が食べ忘れたの」と妹が言っても「何のために器があるの？この位できないの？」そして、決定打のせりふが飛び出す。「何でもお母さんに任せて、これでもいいの？明日の演奏会は行かないから！」

母も楽しみにしていた初の演奏会だった。新しい衣装も揃え、練習も頑張ったから、絶対来てほしかった。なぜ、ヨーグルトの残りぐらい

で、こんなことになってしまったのか。演奏会のために生理の日程をずらす相談に乗っていた私は彼女に会って話を聞いた。

「朝からお母さんとぶつかって大変だったね。生理の薬の影響でイライラしたのかな？きつと、お母さんも言い過ぎたと思ってるんじゃないかな、いつもじゃないでしょ？」その言葉に彼女はハッと気づく。理由はヨーグルトじゃなかった。母親は仕事の後に演奏会用の服を徹夜で直し、家事をしていた。彼女は、ヘトヘトの母親に気づかず、寝坊し口も利かずにいたのだ。

彼女は、母親の気持ちに思いをめぐらせた途端、泣き出した。「お母さんの気持ちを思ったらあふれてくる思いは苛立ちじゃなかったね。大丈夫、大好きなお母さんを信じてあげて！」

けんかの中で、お母さんの優しさに気づくことができた彼女。演奏会には、笑顔のお母さんがいました。



日本海と大地がつくる 水と命の循環

鳥海山・飛島ジオパーク

第111回

リレーコラム

図 交流観光課
観光戦略係
☎26-5759

MC Choshi & Tobishima Island Geopark
鳥海山・飛島ジオパーク

山体崩壊がもたらす恵み



山体崩壊がもたらす流れ山地形。小高い丘が点在する景観は、国内外で景勝地となっています。

鳥海山は約60万年前から活動を継続していますが、その山体は時々大きく崩れます。「山体崩壊」と呼ばれるこの現象は、地下からマグマが入り込んだり、マグマの熱で地下水が加熱されておこる水蒸気噴火、また強い地震や大雨などが原因で生じますが、鳥海山の場合、その原因は必ずしも特定されていません。山体崩壊は大量の土砂を一気に麓に流すため、ひとたび発生すれば甚大な災害が生じることが予想されます。しかし過去の山体崩壊がつくった地形は、私たちに多くの恵みを与えています。

鳥海山の北麓に位置する由利原高原は、鳥海山の山体崩壊に伴う土砂が地面の起伏を埋め立ててつくった平坦面です。夏でも冷涼な気候は酪農に適しており、そこで生産される上質の牛

乳が、アイスクリームやプリンなどの原料になっています。また、約2500年前に起きた鳥海山の山体崩壊は、海に多くの小島が点在する景勝地や、人が住むのに適した扇状地をつくりました。それらは古くから観光地として利用され、また今も多くの人の生活の場となっています。

今、私たちが暮らしている地面や目にする景色は、災害をもたらすような過去の自然の営みがつくったものかもしれません。



(一社)鳥海山・飛島ジオパーク
推進協議会事務局 次長兼主任研究員
大野 希一 氏



ボイス オブ アランマーレ VOL. 91



V Cup 鶴岡大会 ホームゲームレポート

3月9日(土)、10日(日)に鶴岡市の小真木原総合体育館にて、今シーズン最後のホームゲームとなるV Cup 鶴岡大会が開催！
全力で戦う選手たちを声援が後押しし、会場は熱気に包まれました。

DAY 1 VS 久光スプリングス

第1セットを落とすも、第2セットは岡村南奈選手、前田美紅選手が得点を重ね、リードを守って取り返します。第3セットは佐藤菜々美選手の連続得点、工藤真帆選手のサーブを制します。しかし第4、第5セットは粘り強さを見せた久光スプリングスに続けてセットを奪われ、セットカウント2-3で惜しくも勝利を逃しました。

DAY 2 VS JTマーヴェラス

第1セットを先取され、続く第2セットでは菅原里奈選手の速攻や小野山博子選手の連続得点で、7点差から驚異の追い上げを見せるも、あと一步及ばずセットを落とします。第3セットは工藤真帆選手のサーブから攻撃陣が立て続けにアタックを決めてセットを奪取。第4セットは競り合いながらも終盤に離されてセットを落とし、1-3で敗れました。



- 1 ファンの声援に全力のプレーで応える選手たち。
- 2 連続得点を呼び込んだ小野山博子選手のサーブ。
- 3 長身を生かし、積極的に攻める佐藤菜々美選手。
- 4 クロススパイクを打つ岡村南奈選手。
- 5 工藤真帆選手は攻めのサーブでチームを勢いづけた。

ファンからのメッセージ

若手の選手もしっかり活躍していて、特に岡村南奈選手のサウスポークから繰り出すスパイクが迫力満点でした！
秋田県 Sさん 40代男性

サーブから攻めていくアランマーレらしさが出ていました。新加入の赤星七星選手の活躍に注目しています！
遊佐町 N・Aさん 40代男性

家族で応援しています。選手たちの熱いプレーに、私たちが応援しながらいつもパワーをもらっています！
酒田市 E・Sさん 30代女性/Y・Sくん 5歳男の子

TOPICS



柳沢紫子 監督



後藤里穂 コーチ

私たちと一緒にバレーボールしませんか？
2024-25シーズンアランマーレジュニアの新規入部者を募集中。バレーボールの経験者はもちろん、未経験者も大歓迎です。詳しくは下記公式HPから確認してください。



▲熱のこもったスパイク指導。

3月9日の試合後には、新小学5年生から新中学3年生の女子を対象にレシーブとスパイク、サーブ練習の体験会を開催。20人が参加し、柳沢監督が基礎練習とコミュニケーションの大切さを伝えました。

アランマーレジュニア
体験会開催！

令和6年度クルーズ船の寄港予定

今年度は、計8回の寄港を予定しています。寄港当日は、お出迎え・お見送りのイベントや物産展などを開催しますので、ぜひ酒田北港古湊ふ頭においでください。

寄港日	時間		船名	ふ頭一般開放
	入港	出港		
4月8日(月)	8:00	19:00	ウエステルダム 【初寄港】	7:30~19:30
4月10日(水)	8:00	17:00	ダイヤモンド・プリンセス	7:30~17:30
4月11日(木)	7:00	18:00	ル・ソレアル	6:30~18:30
4月22日(月)	10:00	18:00	ウエステルダム	9:30~18:30
5月2日(木)	8:00	17:00	にっぽん丸	7:30~17:30
5月27日(月)	7:00	15:00	ル・ソレアル	6:30~15:30
5月28日(火)	8:00	17:00	ダイヤモンド・プリンセス	7:30~17:30
10月5日(土)	10:00	19:00	MSCベリッシマ 【初寄港】	9:30~19:30



昨年のダイヤモンド・プリンセス寄港時

- ◆左記予定は予告なく変更となる場合があります。
- ◆最新情報は右記二次元コードを参照してください。



▲市ホームページ

問 商工港湾課 港湾・エネルギー振興係 ☎26-5758



植田正治〈土門拳と石津良介〉1949年 / (一財)日本カメラ財団 所蔵

植田正治と土門拳

— 巡りあう砂丘 —

期日/4月5日(金)~7月15日(月)祝 会期中無休

開館時間/午前9時~午後5時

(最終入館は午後4時30分)

入館料/一般1,200円、高校生600円、
中学生以下無料

独自の演出的撮影による「植田調/UEDA-Cho」で知られる植田と、「絶対非演出」のリアリズム写真の旗手・土門。対照的な個性を持った作家として比較されてきた2人の足跡を、約220点の作品で振り返ります。初展示の土門作品約30点も!

酒田市民限定! 入館割引券

半額に
割引

入館チェック欄

有効期間:

4月5日(金)~7月15日(祝)

- ・1回のみ、2人まで有効
- ・コピー、プリントアウト不可
- ・切り取らず本紙をそのまま持参してください

問 土門拳記念館 ☎31-0028

「ひとりだとびばことべたよ。
うれしな!」
西荒瀬保育園
しんやなちゃん



ちびっこ
ギャラリー
No. 222

酒田市役所 〒998-8540 山形県酒田市本町二丁目2番45号
☎0234-22-5111(代表)
FAX.0234-26-3688

八幡総合支所 〒999-8292 酒田市観音寺字ノ下41番地
☎0234-64-3111(代表)
FAX.0234-64-3110

松山総合支所 〒999-6861 酒田市字山田27番地の4
☎0234-62-2611(代表)
FAX.0234-62-2618

平田総合支所 〒999-6711 酒田市飛鳥字契約場30番地
☎0234-52-3111(代表)
FAX.0234-52-3116

本紙に関するご意見、
ご要望をお寄せください。

酒田市長公室 広報広聴係 ☎0234-26-5706(直通)
FAX.0234-26-3688
☑koho@city.sakata.lg.jp

チャレンジ!
ごみ減量と
リサイクル



もう捨てるの? 前年同月に比べて
2月のごみの量 2,206トン +175トン