

1.1

2022 令和4年
酒田市広報 No.389

私の街
さかた

KOHO
SAKATA



この街



前へ

早朝、東京都墨田区の八角部屋。
「バチッ」「ザッザッ」体同士がぶつかる音、土を擦る足の音。
朝の光が差し込む稽古場に
力士たちの熱気を帯びた息遣いが聞こえます。
兄弟子とのぶつかり稽古に何度も挑む姿。
本市出身の力士、北の若関です。
令和3年12月1日に行われた番付編成会議で
十両昇進が決まりました。

北の若 大輔さん
(八角部屋)



今までの人生で一番濃かった3年間

角界入りから3年。「今までの人生で一番濃い3年間だった」と振り返る北の若関。

「入門して1年くらい経ったころ、稽古中に本気で親方に叱られたことがあります。アマチュアのころから自分は相手を投げ勝てると思っていましたが、親方は『前に出る。もっと上に行ったときに大きい相手との取り組みで怪我をして負けてしまふ』と叱ってくれました。親方の言葉通り、プロの土俵上では通用しないということを感じ、そこから前に出て押す相撲を心掛けるようになったそうです。

稽古を重ねて迎えた先場所の千秋楽。「親方の言う、前に出る相撲を取って勝てました。千秋楽の相撲が一番よかったと親方から言ってもらえたのがうれしかったです」と、努力が実を結び、先場所が一番心に残る一番になったと話してくれました。

土俵の外でも力士でありたい

目指す力士像を問うと「土俵の上でも外でも『力士』であることを心掛けたいです。また自分たちが身につけるものや鬘など、取り組み以外のことも全てが『相撲』であることをいろいろな方に知ってほしいです」と「力士」である誇りを持ちながら、相撲道にまい進する心構えを語ってくれました。

思い切った相撲をとりたい

地元でも待望の十両昇進。「スタートラインに立ててほっとしました。十両に昇進したことで、酒田の皆さんからもテレビで自分の取り組みを見てもらえるところまでできました。皆さんに映像でも自分の姿を見てもらいたい元氣になってもらいたいです」と話します。また「少しでも時間を作って酒田の子どもたちに相撲を好きだと思ってもらえる機会を作ればと思っています」と、

地元での相撲普及への思いも覗かせます。

十両昇進で期待と不安のどちらが大きいかと「期待のほうが大きい。何もかもが初めてなので楽しみにしています。これまで以上に生活、所作といったものを整えて、思い切った相撲がとれるようにしたいです」と語るまなざしは稽古中同様、真剣ながらも輝いていました。

新十両となり初めて迎える令和4年1月場所。ひたむきに、前へ、前へ。北の若関のさらなる挑戦は続きます。

PROFILE

北の若 大輔 さん

本名 齋藤大輔。本市出身の大相撲力士。第一中学校を卒業後、強豪埼玉栄高等学校へ進学し3年次には高校横綱に輝く。平成31年に八角部屋へ入門、同年3月初土俵。令和4年1月場所より十両昇進が決定している。

【大相撲令和4年1月場所】
1月9日(日)～23日(日)の15日間、両国国技館(東京都)で開催予定



▲令和3年12月17日(金)、十両昇進の報告に本市を訪れた八角親方と北の若関。多くの市民が待ち受け、正面玄関では酒田舞娘から花束が手渡された。



▲八角親方は「上位に行くほど取り組みは厳しいと思うが、そのためには稽古しかない。北の若は努力できる力士。地元の皆さん応援よろしくをお願いします」と述べた。

写真右▶
稽古後、大粒の汗を流し全身砂まみれの姿に。

写真左▶
兄弟子の胸を借りぶつかり稽古。ふらふらになりながらも声を出して自分を鼓舞し、何度も食らいつく姿が見られた。

市公式ユーチューブに北の若関のインタビュー動画を掲載しています



◆後援会については、決定し次第改めて本紙などでお知らせします。

新型コロナウイルスワクチン 3回目追加接種が始まります

岡市新型コロナウイルスワクチン予約・相談窓口(以下「コールセンター」) ☎0120-3621350

Q1 なぜ3回目の接種が必要なの？

A1 接種後の時間経過に伴い、徐々に低下する感染予防効果や高齢者などの重症化予防効果を改善させるために、追加接種が有効とされているからです。

Q2 3回目追加接種はいつできるの？

A2 これまでは2回目の接種完了から原則8か月が経過した後とされていましたが、新たな変異株の出現と、諸外国での感染拡大を受け、医療従事者、高齢者施設などの入所者および従事者などは2回目接種完了から6か月が経過した後、65歳以上の高齢者は7か月が経過した後と変更されました。

Q3 3回目の接種券は？

A3 2回目接種完了から原則8か月（医療従事者など／6か月、高齢者／7か月）が経過した方へ順次、予診票と一体となった接種券などの書類を郵送します。黄色の目立つ封筒に入っていますので、接種を希望する場合は必ず確認し、無くさないようにしてください。



▲予診票と一体となった接種券

◆接種券の準備には一定の期間を要するため、上記の時期までに発送できない場合があります。準備が整い次第発送しますので、しばらくお待ちください。

◆1回目・2回目を他市町村で接種し、その後本市に転入した方へは、接種券は送付されません。同券の発行には申請が必要ですので、市役所1階「新型コロナウイルス相談窓口(15番窓口)」で手続きしてください(申請から発行まで数日かかります)。



● 新型コロナワクチン3回目追加接種が始まります

Q6 武田／モデルナ社製のワクチンは副反応が強いらしいけど大丈夫？

A6 武田／モデルナ社製のワクチンの3回目接種における接種量は、1回目・2回目の半分です。2回目接種後と比較して、発熱や疲労などの症状が少ないことが報告されています（個人差があります）。

Q7 ファイザー社製と武田／モデルナ社製のワクチンの効果に差はありますか？

A7 国によれば、1回目・2回目の接種では、両社のワクチンともに、半年後も高い重症化予防効果が維持されるとしています。また両ワクチンの1回目・2回目接種の効果を約半年間比較したところ、武田／モデルナ社製のワクチンの方が感染予防、発症予防、重症化予防の効果が高かったとの報告があります。

Q8 いつ、どこで接種すればいい？

A8 1回目・2回目接種と同様に、かかりつけ医などでの「個別接種」と市が設置する会場での「集団接種」で接種できます。また**3回目の集団接種は、すべて平田農村環境改善センター（飛鳥）で行います。**

個別接種は2月上旬から、集団接種は2月中旬からの接種開始を予定しています。



Q4 1回目・2回目と同じワクチンを接種するの？

A4 本市ではこれまで、事業所などでの職域接種を除き、国から配分されたファイザー社製ワクチンを接種してきました。国は、今後、武田／モデルナ社製のワクチンについても配分するとしており、どの会場でどのワクチンを接種するかは現在調整中です。決定し次第、本紙などでお知らせするほか、予約時にWEBサイトやコールセンターで確認してください。



Q5 1回目・2回目接種と3回目接種のワクチンが違って大丈夫？効果に差はない？

A5 国では問題ないとしています。英国での研究で、1回目・2回目接種と3回目接種において、同じワクチンを接種しても、異なるワクチンを接種しても、安全性の面で許容されることが報告されています。また効果の面でも、いずれも抗体価が十分であることが報告されています。

ワクチンの組み合わせ			抗体価
● ファイザー	→ ● ファイザー	→ ● モデルナ	抗体価は 上昇
● ファイザー	→ ● ファイザー	→ ● ファイザー	

Q9 どうやって予約するの？

A9 自宅に接種券が届いた時点から予約ができます。

●**個別接種**／医療機関によって申し込み方法が異なります。接種券に同封したチラシに記載されている方法で申し込んでください。

●**集団接種**／インターネット予約（市ホームページまたは市公式LINEから）、コールセンターへ電話、市役所1階コロナ相談窓口（15番窓口）と、各総合支所窓口での予約代行のいずれかで予約します。

◆電話や窓口は混み合うことが予想されるため、なるべくインターネット予約を利用してください。

◆個別・集団接種の日程、予約開始時期など詳しくは本紙1月17日号でお知らせします。



▲市ホームページ



▲市公式LINE

問い合わせ先

接種予約や会場、接種券に関すること	酒田市新型コロナウイルスワクチン予約・相談窓口(コールセンター)  0120-362-350	受付時間／ 午前9時～午後5時 (土曜・日曜日、祝日含む)
ワクチンの効果や副反応などに関すること	山形県ワクチンコールセンター  0120-567-690	受付時間／ 午前8時30分～午後6時 (土曜・日曜日、祝日含む)
ワクチン全般に関すること	厚生労働省新型コロナワクチンコールセンター  0120-761-770	受付時間／ 午前9時～午後9時 (土曜・日曜日、祝日含む)

【新たに12歳に達した方への接種（1月下旬～2月中旬接種分）】

期間 1月15日(土)～2月18日(金)

場所 ●おおたき子どもクリニック(東泉町五丁目) ●鬼海小児科医院(大町)
●こども医院さいとう(松原南) ●さとう小児科医院(新井田町) ●島貫小児科医院(あきほ町)

対象 令和3年12月に新たに12歳に到達した方 **申し込み** 1月4日(火) 午前9時～
コールセンターへ電話  0120-362-350

新型コロナウイルスワクチンに関するよくある質問は、右記二次元コードよりホームページを参照してください。



本紙に掲載されている内容は、12月22日現在の情報です。新型コロナウイルス感染症の影響で、催しが一部変更・延期・中止となる場合があります。各催しに参加する際は、マスクの着用など感染予防対策にご協力をお願いします。詳細は各問い合わせ先に確認してください。

マイナンバーカードでワクチン接種証明書が取得できます

- 問【アプリに関すること】市情報企画課情報企画係 ☎26-5721
- 【証明書の内容に関すること】市健康課ワクチン接種対策室 ☎24-5733
- 【マイナンバーカードに関すること】市民課住民係 ☎26-5723

これまで書面で発行していたワクチン接種証明書が、スマートフォンで取得できるようになりました。
◆申請にはマイナンバーカードが必要です。同カードは、申請から発行まで1か月半程度かかりますので、余裕をもって申請してください。

新型コロナワクチン接種証明書アプリ

日本政府公式の新型コロナワクチン接種証明書アプリで、国内用、海外用の接種証明書が取得できます。用意するもの／マイナンバーカードを読み取ることができるスマートフォン、マイナンバーカードと暗

証番号（4桁）、海外用の場合はパスポートアプリのダウンロード／

App StoreまたはGoogle Playから



▲App Store



▲Google Play

◆証明内容に誤りがある場合は市健康課ワクチン接種対策室へお問い合わせください。

◆同アプリについて詳しくは、デジタル庁ホームページを参照してください。



▲デジタル庁ホームページ

新型コロナワクチン接種証明書アプリの利用の流れ

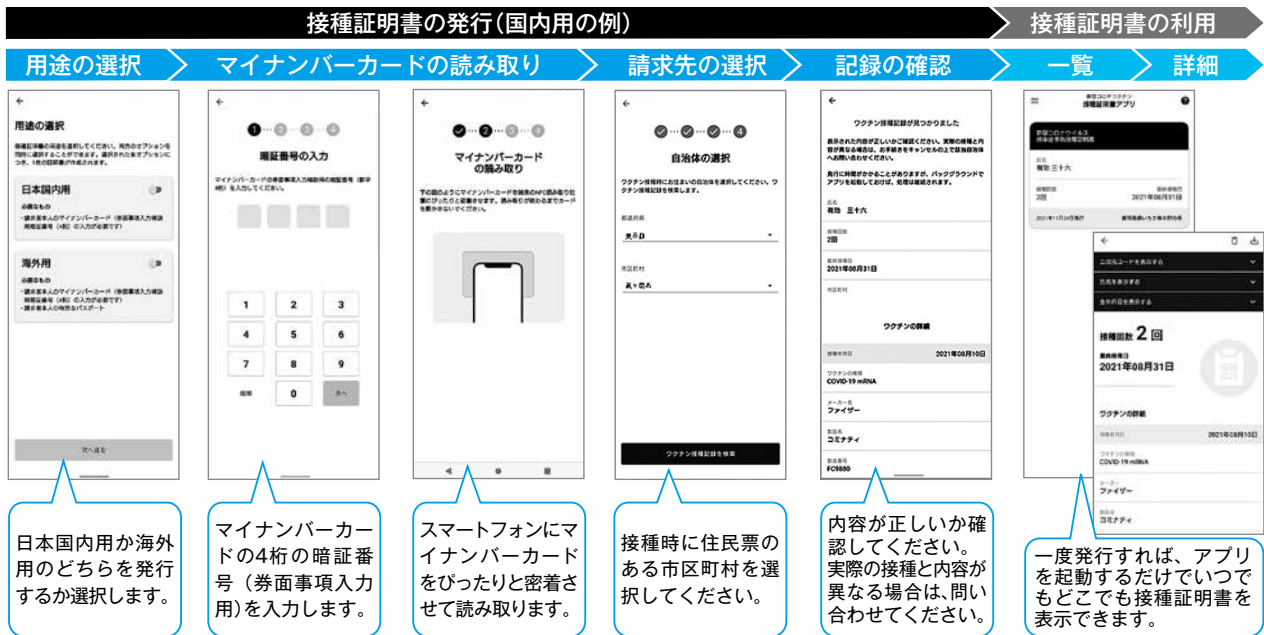

ワクチン接種証明書(書面)が新しくなりました

上記のアプリ版に加え、書面でも証明書を発行しています。これまでの海外渡航用の証明書に加え、令和3年12月20日からは国内用も発行しています。申請に必要な書類／

【国内用】申請書、本人確認書類、接種済証または接種記録書【海外渡航用(国内用にも使用可)】申請書、パスポート接種済証または接種記録書
申し込み／市役所1階ワクチン証明窓口へ直接

費用／無料

◆証明書の様式および記載項目など詳しくは、厚生労働省ホームページを参照してください。

市役所にワクチン証明窓口を開設しました

場所／市役所1階福祉課となり

開設時間／午前8時30分～午後5時15分



▲厚生労働省ホームページ

ミライニの中央図書館オープン日が決まりました

☎ 24-29996
 岡市中央図書館図書係

ミライニに移転する中央図書館のオープン日が決まりました。

中央図書館オープン日

期日／5月5日(祝)

酒田駅前駐車場の供用開始日

期日／4月30日(土)

◆停止中の図書館サービスの再開や新しい図書館の利用方法、オープンイベント情報など、詳しくはあらためて本紙などでお知らせします。



環境衛生功労者へ感謝状が贈呈されました

☎ 31-09333
 岡市環境衛生課管理係

本市では、きれいなまちづくりのため、地区のごみ減量や資源化、環境美化活動など10年以上にわたる自ら積極的に協力奉仕され、地域の模範となる方に対し感謝状を贈呈しています。

今年度は次の12人に感謝状が贈呈されました。

氏名	地区
五十嵐 幸夫氏	南町
五十嵐 豊氏	新井田町
奥井 仁氏	広野
小松 けい子氏	若宮町
今野 康一氏	上本町
齋藤 誠一氏	吉田新田
佐藤 秀樹氏	飛鳥勝浦
佐藤 勝氏	本町
佐藤 優市氏	麓
廣野 芳雄氏	緑ヶ丘
本間 敬一氏	保岡
牧 鉄雄氏	駅東

第11次酒田市交通安全計画(案)への意見募集(パブリックコメント)

☎ 26-5726
 岡市まちづくり推進課市民相談室

募集期間／1月7日(金)～26日(水)
 公表資料の設置場所／市役所2階行政情報閲覧コーナー、市役所2階まちづくり推進課、各総合支所総合文化センター

意見を提出できる方／本市に住所を有する方、本市に事務所や事業所を有する方または勤務する方、本市の学校に在学する方、本市に納税義務がある方、意見募集に係る事案に利害関係を有する方
 意見の提出方法／〒998-1854(住所不要) 酒田市まちづくり推進課へ郵送または持参、☎26-4911、✉machi@city.sakata.jp

◆詳しくは公表資料を参照してください。公表資料は1月7日(金)に市ホームページに掲載します。
 ◆寄せられた意見は市の考え方と共に後日公表します。個々の意見に対する直接回答は行いません。

新型コロナウイルス感染症に係る傷病手当金の適用期間が延長されます

☎ 26-5729
 岡市国保年金課国保係

適用期間／令和2年1月1日～令和4年3月31日で療養のため勤務できない期間(入院が継続する場合は最長1年6か月まで)申し込み

【国民健康保険】傷病手当金支給申請書を市役所1階国保年金課もしくは各総合支所市民係へ

【後期高齢者医療】傷病手当金支給申請書を市役所1階介護保険課もしくは各総合支所市民係へ

◆できるだけ郵送で申請してください。
 ◆詳しくは市ホームページを参照してください。

お詫びと訂正

本紙令和3年12月16日号2頁「各施設などの休業日」の内容に誤りがありました。お詫びして訂正します。

【誤】アイアイひらた休業日 1月2日(日)

【正】アイアイひらた休業日 1月4日(火)

本紙に掲載されている内容は、12月22日現在の情報です。新型コロナウイルス感染症の影響で、催しが一部変更・延期・中止となる場合があります。各催しに参加する際は、マスクの着用など感染予防対策にご協力をお願いします。詳細は各問い合わせ先に確認してください。

20歳になったときの国民年金の手続き

閩市国保年金課国民年金係 ☎26-5728、鶴岡年金事務所 ☎023-5233-5040

日本国内に居住している20歳以上60歳未満の方は、国民年金の加入者（被保険者）となります。

加入

20歳の誕生日から約2週間以内に、日本年金機構より「国民年金加入のお知らせ」、「国民年金保険料納付書」、「学生納付特例申請書」、「免除・納付猶予申請書」などが届きます（厚生年金や共済組合に加入している方を除く）。

◆20歳の誕生日から約2週間経過しても加入のお知らせが届かない場合や、20歳直前で海外に転出した方宛てに加入のお知らせが届いた場合は、市役所1階国保年金課または鶴岡年金事務所に問い合わせてください。

◆配偶者（厚生年金や共済組合に加入している方）の扶養となつている方は、配偶者の勤務先へ連絡し、国民年金第3号被保険者の手続きをしてください。

年金手帳（基礎年金番号通知書）

日本年金機構から「年金手帳」

が届きます。保険料納付の確認や将来年金を受け取る際に必要です。大切に保管してください。

厚生年金・共済組合に加入していた方や障害年金・遺族年金を受給している方（していた方）には送られません。

◆制度改正により、令和4年4月以降は年金手帳ではなく「基礎年金番号通知書」が送付されます。

国民年金保険料の納付

納付書に現金を添えて金融機関やコンビニエンスストア窓口で納付してください。口座振替を希望の場合はご自身の口座のある金融機関に申し込んでください。クレジットカード納付を希望の場合は鶴岡年金事務所に申し込んでください。

◆国民年金保険料を納めることが経済的に困難な場合は、「学生納付特例制度」や「免除・納付猶予制度」を利用してください。

Dance Connect Shonai 中村蓉ダンス公演「ジゼル」

閩市社会教育文化課文化芸術係 ☎24-2982

国内外で活躍している振付家・ダンサーの中村蓉氏による酒田初公演。希望ホールと荘銀タクト鶴岡が連携し、ダンスの力で庄内地域全体の交流活性化を目指すプロジェクト「Dance Connect Shonai」の第2弾企画です。

●酒田公演

中村蓉ダンス公演「ジゼル」

振付・構成・出演／中村蓉氏

日時／2月6日(日)午後2時開演

(1時30分開場) ▼場所／希望ホール

▼料金／2千円(25歳以下1千円)、

酒田・鶴岡公演セット券3千円

(25歳以下1千500円) ▼チケット

発売場所(酒田公演・セット券)／

希望ホール(☎26-5450)

●鶴岡公演

山猫団ダンス公演「踊りの為に」

演出・振付・出演／長井江里奈氏

日時／2月12日(土)午後2時開演

(1時30分開場) ▼場所／荘銀タ

クト鶴岡 ▼料金／2千円(25歳以

下1千円) ▼チケット発売場所(鶴

岡公演・セット券)／荘銀タクト

鶴岡(☎0235-241518)

災害廃棄物の処理に関する測定結果について

閩市環境衛生課管理係 ☎31-0933

市では、平成24年12月28日をもって災害廃棄物の受け入れを終了しましたが、酒田地区広域行政組合最終処分場(埋立地)および周辺地域における放射線量などの測定を継続し、安全性を確認しています。測定結果は下表の通りです。この結果は、市ホームページでも公表しています。

1.最終処分場における測定結果

(1)地下水、放流水の放射性物質濃度

単位:ベクレル/リットル

月日	試料名	セシウム134	セシウム137	合計	基準値 ^{*1}
12/1	地下水上流	不検出	不検出	不検出	(セシウム134濃度÷60) +(セシウム137濃度÷90)≤1
	地下水下流	不検出	不検出	不検出	
	放流水	不検出	不検出	不検出	

(2)空間放射線量率

単位:マイクロシーベルト/時間

測定地点(高さ1m)	11/15	11/22	11/29	12/6	基準値 ^{*1}
敷地境界(4地点)	0.04 ~0.05	0.04	0.03 ~0.04	0.04 ~0.05	0.19以下
バックグラウンド ^{*2}	0.05	0.04	0.05	0.05	

2.最終処分場周辺地域における測定結果

空間放射線量率

単位:マイクロシーベルト/時間

測定地点(高さ1m)	11/24	12/10	基準値 ^{*1}
大平公会堂	0.03	0.04	0.19以下

※1基準値/「災害廃棄物等の山形県内への受け入れに関する基本的な考え方」に示されている値
※2バックグラウンド/自然放射線量を示し、敷地内で災害廃棄物の影響を受けない十分に離れた地点

●市営住宅

住宅名	所在地	戸数	家賃(月額)
第一松境アパート(単身可 ^{※2})	北千日町	1	13,100円～
第一松境アパート		3	13,100円～
松境北第一・第二アパート		3	24,100円～
松境北第二アパート ^{※1}		1	24,200円～
松境住宅 ^{※1}		1	25,500円～
新橋二丁目第二アパート	新橋二丁目	1	7,300円～
千日住宅(単身可 ^{※2})	住吉町	1	8,500円～
第五川南アパート	若宮町一丁目	1	14,500円～
若宮第三住宅	若宮町二丁目	1	15,300円～
光ヶ丘第一・第二・第三アパート	光ヶ丘二丁目	3	11,500円～
港南第一アパート	入船町	2	14,500円～
大町第一アパート(単身可 ^{※2})	東大町三丁目	1	16,400円～
大町第一・第二・第三・第四・第五アパート		12	15,900円～
旭新町第三アパート ^{※1}	旭新町	1	15,500円～
旭新町第三アパート		1	18,900円～
静ヶ台第一・第三アパート	光ヶ丘一丁目	4	19,000円～
小泉団地(単身可 ^{※2})	小泉字道南	1	13,000円～
荒町団地	麓字上川原	1	20,700円～
砂越粕町団地	砂越字粕町	1	23,900円～

※1 65歳以上の高齢者、要介護認定者、障がい者(身体障害者手帳1～2級、精神障害者保健福祉手帳1級、療育手帳A)がいる世帯(単身不可)が申し込み可。

※2 単身は60歳以上の方または身体障害者手帳1～4級所持の方などが申し込み可。

●公共賃貸住宅

住宅名	所在地	戸数	家賃(月額)
八森団地	市条字上川原	1	48,800円～
松山サンハウス	字山田	1	50,200円
平田アイホーム	飛鳥字契約場	1	36,100円～

◆収入月額が158,000円以上259,000円以下の方を対象にしたファミリー向けの住宅です。

市営住宅 公共賃貸住宅
入居者募集

●市建築課公営住宅係

☎2615747

資格/本市在住か本市に勤務先があり、市税などの滞納がなく、現在同居または同居しようとする親族がいて、収入月額が公営住宅法の基準(一般世帯15万8千円以下、高齢者、障がい者、中学校卒業前

の子どがいる世帯など25万9千円以下)に適合する方▼入居日/2月18日(金)▼家賃/収入による▼敷金/家賃3か月分▼申し込み/1月6日(木)～12日(水)に抽選申込書を市役所5階同係または各総合支所建設係へ
◆抽選申込書は窓口で記入し、その場で提出することができません。
◆契約時には原則、連帯保証人(市内在住)2人が必要です。

マイナンバーカード 休日申請
窓口を利用してください

●市民課住民係

☎2615723

平日に窓口へ来ることができない方のために休日窓口を開設します。日時/1月9日(日)午前9時～正午(状況により、早めに受け付けを終了する場合あり)
場所/市役所1階市民課
受付業務/マイナンバーカードの申請・受け取り、電子証明の更新費用/初回申請時のみ無料
持ち物/本人確認書類(運転免許証など)、マイナンバー通知カード、持っている方は住民基本台帳カード

◆乳幼児、児童・生徒など顔写真付きの公的な証明書類がない場合は、健康保険証に加え子育て医療証、学生証、医療受給者証などの2点で本人確認します。
◆顔写真は無料で撮影します。
◆カードは約1か月半で郵送します。



新刊紹介

ハリー・ポッター魔法の一年間

J.K.ローリング/作 ジム・ケイ/絵
松岡 佑子/訳 静山社



一般図書
ジム・ケイの挿し絵がいろいろ「ハリー・ポッター」シリーズ。未公開の下絵やスケッチをふくむ、ジム・ケイならではの雰囲気にあふれた挿し絵と、印象的な366節の引用を収録する。

世界一くさい食べもの なぜ食べられないような食べものがあるのか?

小泉 武夫/著 筑摩書房(ちくまQブックス) [中高生向け]



なぜくさい食べものは世の中にたくさんあるのか? 世界一くさい魚の缶詰「シュール・ストレミング」、世界最強のチーズ「エビキュアー」…。人類の英知がまつた、くさい食べものの奥深い世界を案内する。

ニッキの火星探検

コマヤスカン/作・絵 学研プラス



児童絵本
火星探検中の父親が行方不明になったと連絡を受けたニッキ。宇宙エレベータ、シャトルを乗り継ぎ火星に到着したニッキが見たものとは? 緻密かつ大迫力のパノラマ絵が広がり、ページをめくるだけでワクワクする宇宙冒険絵本。 ©TRC

本紙に掲載されている内容は、12月22日現在の情報です。新型コロナウイルス感染症の影響で、催しが一部変更・延期・中止となる場合があります。各催しに参加する際は、マスクの着用など感染予防対策にご協力をお願いします。詳細は各問い合わせ先に確認してください。

お知らせ

酒の酒田の酒まつり
中止のお知らせ

1月22日(土)、23日(日)に予定されていた同まつりは、新型コロナウイルス感染症拡大防止のため中止となりました。

閩市交流観光課観光戦略係 ☎2615759

資源回収団体に報奨金を
交付します

対象／資源再利用運動事業等実施要綱による登録を受けて、資源回収を実施した団体▼交付額／回収量に応じた額▼申し込み／1月14日(金)まで、後期(7月～12月回収分)の実績報告書、数量内訳報告書などを市環境衛生課(広栄町三丁目)または各総合支所市民係へ
閩市環境衛生課管理係 ☎310933

償却資産の申告はお早めに

1月1日現在で本市に事業用資産(償却資産)を所有している方は、1月20日(木)までに市役所2階 税務課償却資産係へ申告書を提出してください。早めの申告にご協力をお願いします。

閩市税務課償却資産係 ☎2615717

児童扶養手当のお知らせ

1月は児童扶養手当の支給月です。1月7日(金)に該当する方の口座に振り込みます。現況届が未提出の方には、書類の提出があった後に支払いますので速やかに提出してください。

閩市子育て支援課子育て支援係 ☎2615734

差押財産の公売を行います

市税滞納整理のため、差し押さえた財産を公売します。KSI官公庁オークションを利用した入札です。

公売物件／不動産(土地、建物)
▼参加申込期間／1月13日(木)午後1時～2月1日(火)午後11時▼入札期間／2月7日(月)午後1時～14日(月)午後1時

◆公売下見会は行いません。

◆入札に参加する場合は、市ホームページのインターネット公売ガイドラインなどを確認の上、手続きしてください。

閩市納税課滞納整理室 ☎2616275

市民課窓口の呼び出し状況が
確認できます

市民課窓口の受け付け待ち人数や番号呼び出し状況をインターネット上で公開しています。手続きの予定がある方は、参考にしてください。

◆スマートフォンなどから待ち合い状況公開システム(外部サイト。https://i-ban.com/sakata)に接続してください。



▲待ち合い状況公開システム

3 閩市民課住民係 ☎261572

募集

「第3回ふれあい教室にふれる会」
開催のお知らせ

日時／1月29日(土)午前9時30分～11時30分▼場所／浜田コミセン▼対象／不登校・登校渋りの小中学生の保護者▼内容／ふれあい教室の見学、スクールカウンセラーによる講話とアサーショントレーニングなど▼講師／山形県・酒田市スクールカウンセラー、相談専門員▼申し込み／在籍する学校または

は市学校教育指導係へ ☎2615775

◆プライベートに配慮します。

◆個別相談は教育相談室(月曜～土曜日)で対応しています。☎2413650

認知症カフェ参加者募集

日時／1月20日(木)午前10時～11時
▼場所／中町にぎわい健康プラザ
▼内容／脳トレ講座・情報交換など▼対象／認知症の方本人と介護者(介護者のみ、車いすでの参加も可)▼費用／無料▼申し込み／市介護保険課予防支援係へ ☎2615755

◆駐車場無料。

結婚サポーター説明会参加者募集

日時／1月23日(日)午前10時～11時30分▼場所／交流ひろば▼対象／20歳～65歳で配偶者がいる方▼定員／先着10人▼内容／結婚サポーターの活動内容と登録の説明▼費用／無料▼申し込み／1月5日(水)～20日(木)に市結婚サポーターセンターへ ☎2615670 ✉ketkon@city.sakata.lg.jp
◆同センターからのメールを受信できるよう設定してください。
◆詳しくは市ホームページを参照してください。

冬の十二滝と温泉ツアー

日時／1月30日(日)午前9時10分～午後2時▼集合場所／アイアイひらた▼対象／庄内地域在住の小学生以上で体力に自信のある方(小学生は保護者同伴)▼定員／先着40人▼内容／十二滝までトレッキング後、アイアイひらたで昼食と入浴▼持ち物／飲み物、防寒着、スノーシュー(貸し出し可)、スキーストック(貸し出し可)、マスク▼費用／中学生以上1千500円、小学生1千円(昼食代、入浴代、保険料など)▼申し込み／1月4日(火)～13日(木)の平日午前8時30分～午後5時15分に平田総合支所地域振興係へ☎5213910

コーヒー講座参加者募集

日時／2月12日(土)午後2時～4時▼場所／交流ひろば▼対象／コーヒーが好きな20歳～30歳代の独身男女▼定員／各6人(応募者多数の場合は抽選)▼内容／おいしいコーヒーの淹れ方を学ぶ▼講師／(株)東北萬国社コーヒーインストラクター 赤塚宏之氏▼費用／1千円(材料代ほか)▼申し込み／2月6日(日)まで住所、氏名(フリガナ)、年齢、携帯電話番号、メールアドレスを明記し、市結婚サポー

トセンター(交流ひろば内)へ
☒kekkon-sc@city.sakatag.jp

◆同センターからのメールを受信できるように設定してください。

◆参加決定通知後は、キャンセル料が発生します。

◆詳しくは市ホームページを参照してください。

☎同センター☎2615670

応急手当講習会(普及員講習)のお知らせ

日時／2月11日(祝)～13日(日)午前9時～午後6時(午前8時40分～受け付け・全3日間)▼場所／酒田地区広域行政組合消防本部(大町)▼定員／先着30人▼講習内容／心肺蘇生法全般、傷や骨折などの手当、搬送法および指導要領▼講師／応急手当指導員▼費用／3千円(教材費)▼持ち物など／マスク、器材消毒用タオル、筆記用具、動きやすい服装、新型コロナウイルス感染症に関するチェック票▼申し込み／1月24日(月)まで申込書を消防署または最寄りの消防署(分署)へ

◆必要書類は、酒田地区広域行政組合消防本部ホームページからダウンロードするか、最寄りの消防署(分署)にあります。

☎酒田地区広域行政組合消防本

部救急課救急指導係 ☎2619411

令和4年度山形県みどり豊かな森林環境づくり推進事業の募集

支援する活動／令和4年度中に実施する、豊かな森づくり活動、自然環境保全活動、森や自然とのふれあい活動、木に親しむ環境づくり▼上限額／1団体あたり50万円▼募集期間／1月4日(火)～2月4日(金)▼詳しくは市農林水産課林業振興係☎4318708または庄内総合支庁森林整備課森づくり推進室へ☎023516615524

◆本事業は令和4年度予算が成立したときのみ実施します。

よろず女子育成ベーシックセミナー【第3期】

自分の生活スタイルに合った働き方に挑戦して仕事を獲得したい女性のための講座を開催します。

日時／1月28日(金)、2月18日(金)、3月4日(金)、期間中の任意の日(全4回)午後6時30分～8時30分▼場所／サンロク▼対象／市内在住の20歳～50歳代の女性▼定員／8人▼内容／・仕事とライフスタイル・コミュニケーションのポイント・これから進む道を共有しよう・キャリアアカウンセリング

・IT基礎(eラーニング)▼講師／サンロクコンシェルジュ 平尾清氏、佐藤香奈子氏▼費用／無料▼持ち物／筆記用具、ノートパソコン▼申し込み／1月25日(火)までサンロクホームページから必要事項を入力
☎サンロク☎2616066



▲申し込みフォーム

ひらたタウンセンター筋力トレーニング器具利用講習会

日時／2月1日(火)午後7時～9時、2日(水)午前9時～11時▼場所／ひらたタウンセンター▼対象／高校生以上▼定員／各日先着10人▼持ち物／筆記用具、内ズック、タオル2枚、マスク▼費用／520円▼申し込み／1月31日(月)までひらたタウンセンターへ☎5213911

イベント

土門拳記念館ミニギャラリー展

日時／1月7日(金)午後1時～14日(金)午後4時まで▼場所／市役所1階フリースペース▼展示／「素顔の土門拳」▼費用／無料

☎土門拳記念館☎3110028

本紙に掲載されている内容は、12月22日現在の情報です。新型コロナウイルス感染症の影響で、催しが一部変更・延期・中止となる場合があります。各催しに参加する際は、マスクの着用など感染予防対策にご協力をお願いします。詳細は各問い合わせ先に確認してください。

展示

酒田市美術館

☎31-0095
1月3日(月)まで
11日(火)～14日(金)休館
月曜日休館

◆池袋モンパルナス―画家たちの交差点―「1月10日(祝)まで」

◆収蔵品「生誕100年高橋剛展」ほか「1月15日(土)～2月6日(日)」

【市民ギャラリー】

◆酒田飽海地区子ども美術展「1月26日(水)～2月6日(日)」

土門拳記念館

☎31-0028
1月3日(月)まで休館、
月曜日休館

◆ポストカード・コレクション
◆庭の風景 ◆ドモン異色作品？

「1月4日(火)～4月3日(日)」
「わたしのこの一枚」展覧会
日時／1月4日(火)～23日(日)（最終日は午後3時まで）

酒田市立資料館

☎24-6544
1月3日(月)まで休館、
月曜日休館

◆第223回企画展 新収蔵品展
梅月 謎多き酒田の女絵師「2月20日(日)まで」

◆1月4日(火)～30日(日)まで期間限定で個人所蔵の梅月作品を展示します。

松山文化伝承館

☎62-2632
1月3日(月)まで休館、
月曜日(祝日の場合は翌日)休館

◆自然の営み 人の営み展「2月

6日(日)まで」
【真下慶治記念室】

◆最上川Ⅲ「4月3日(日)まで」

ひらたタウンセンター

☎080-5574-0616、菅原

◆佐藤光治作品展「3月31日(木)まで」

本間家旧本邸

☎22-3562
1月31日(月)まで休館

◆ガラス写真展「2月1日(火)～」

山王くらぶ

☎22-0146

◆塞道絵幕特別展示「1月16日(日)まで」

【ギャラリートーク(要予約)】日時／1月8日(土)午前10時30分～11時
【常設】人形作家 辻村寿三郎作「さかたの雛あそび」「舞妓」

酒田夢の倶楽部「華の館」

☎22-1223
1月1日(祝)休館

◆酒田の歴史・文化展「湊酒田と北前船」「2月14日(月)まで」
【常設】栄華を誇った本間家の「亀笠鉾」、人形作家 大滝博子の世界「おしん」人形ギャラリー(入場無料)

本間美術館

☎24-4311
1月7日(金)まで休館

美術展覧会場

◆大正・昭和の洋画家たち―中村彝・松本俊介など―「1月8日(土)

親子ふれあいサロン・ぎゅっとサロンへどうぞ 1月の予定

期日	時間・場所	内容	対象・定員	申し込み
1/6(木)・7(金)	10:00～11:00 親子ふれあいサロン1	「プレイランド」お正月SP	就学前児童と保護者	当日会場へ
1/12(水)	10:30～11:00 工作コーナー	「おはなしひろば」絵本の読み聞かせ	就学前児童と保護者 先着6組	当日会場へ
1/16(日)	13:30～14:30 工作コーナー	「わんぱく広場」新春ゲーム大会	小学生10人	1/4(火) 9:30～
1/20(木)	10:00～11:00 酒田子育て支援センター	「ぎゅっとサロン」子育て中のママやパパのおしゃべりを楽しもう!	子育て中妊娠中の方5人(組)	ぎゅっとへ
1/27(木)	10:00～11:00 親子ふれあいサロン1	「あそびのおへや」親子たいそう講師/てとて中町(GILL) 佐藤英邦氏	2～3歳児と保護者10組	1/13(木) 9:30～
2/1(火)	9:30～10:30 13:30～14:30 工作コーナー	「おおきくな～れ」身長・体重測定	就学前児童と保護者 各回10組	1/25(火) 9:30～
2/13(日)	13:30～14:30 研修室	「わんぱく広場」牛乳パックのランプ作り	小学生10人	1/31(月) 9:30～

開館時間：午前9時～11時30分、午後1時～3時30分

◆混雑しないよう、利用人数を制限する場合があります。

◆土曜・日曜日、祝日は利用日の1週間前からの事前予約制です。午前・午後は完全入替制となり、同日の両方の予約はできません。

☎交流ひろば内、親子ふれあいサロン ☎26-5613

子育て世代包括支援センター「ぎゅっと」 ☎26-4199

あいおい 工藤美術館

金曜～日曜日、祝日開館
☎090-2846168

◆庄内の遺産シリーズⅢ「祝う」

◆蒔絵・螺鈿の世界漆工芸展「1月8日(土)～2月14日(月)」

清遠閣会場

無料(入館料別途)

【学芸員ギャラリートーク】日時

／1月30日(日)午前11時～▼費用

◆休館日に来館希望の場合は要相談。

舞娘茶屋相馬樓 竹久夢二美術館

☎21-2310
水曜日休館
◆開館日は同施設ホムページを参照

【常設】竹久夢二美術館、新田嘉一コレクション、現代雛

用具の美展 かけ軸・酒器・きもの・かんざし・人形「1月4日(火)～2月9日(水)」

相談

子育て支援 無料法律相談

日時／1月14日(金)午後2時～4時
(1人30分程度) ▼場所／市役所1階会議室 ▼対象／本市在住か勤務先のある方 ▼定員／先着4人 ▼内容／離婚問題、養育費・慰謝料問題など(申込時に相談の概要と住所、氏名、電話番号を知らせてください。秘密は厳守します) ▼相談員／新井野裕司弁護士 ▼申し込み／1月4日(火)～11日(火)に電話で子育て支援課子育て支援係へ ☎26-5734

こころの健康相談

日時／1月25日(火)午後1時30分～3時 ▼場所／市民健康センター ▼対象／本市在住で、眠れない、気分がふさぐなどの悩みがある、精神科や心療内科など専門医の治療を受けていない方 ▼定員／2人 ▼内容／個別相談 ▼相談員／精神科医師 ▼費用／無料 ▼申し込み／1月21日(金)まで市健康課健康係へ ☎24-5733

無料法律相談

日時／1月25日(火)午後5時～8時 ▼場所／市役所2階まちづくり推

進課 ▼対象／本市、三川町、庄内町、遊佐町在住か、本市に勤務先がある方 ▼定員／先着6人 ▼内容／法律に関する相談(本人のことに限る。申込時に相談の概要と住所、氏名を知らせてください。秘密は厳守します) ▼相談員／東海林正樹弁護士 ▼申し込み／1月12日(水)午前8時30分～電話で市まちづくり推進課市民相談室へ ☎26-5726

さかた情報ひろば

— 国・県・市民などからのお知らせ —

ニュースポーツ体験

楽しく運動不足を解消しましょう。

内容・日時／①スポーツ吹き矢・1月8日(土)、2月26日(土)午前10時～11時 ②ボッチャ・1月22日(土)、3月12日(土) ③モルック・2月12日(土)、3月26日(土) ▼場所／中町にぎわい健康プラザ ▼対象／どなたでも ▼定員／①各日10人、②③各日15人 ▼費用／200円 ▼持ち物／内靴、タオル、飲み物、マスク ▼申し込み／氏名、住所、電話番号、参加希望日をNPO法人元気王国へ ☎26-0470、FAX28-8222、✉mpo-genkioukokku@lenon.plala.or.jp

みなスポ松山健康フェスタ

日時／1月22日(土)午前9時30分～正午 ▼場所／松山農村環境改善センター ▼内容・対象／①ゆるヨガ教室・一般 ②かんだん筋膜ストレッチ教室・一般 ③ベビヨーガ教室・親子 ④ちびっ子かんだん運動教室・小学生(親子でも可) ▼定員／各20人 ▼費用／1種目500円 ▼持ち物／動きやすい服装、タオル、飲み物など ▼申し込み／1月14日(金)まで里仁館内みなスポ松山事務局へ ☎61-4361

「もしもの時に備える安心講座

— これからの生き方考えてみませんか? — 参加者募集

日時／1月29日(土)午前10時～11時30分 ▼場所／ひらたタウンセンター ▼対象／どなたでも ▼定員／先着50人 ▼内容／①相続・遺言 ②人生会議ノート ③社会福祉協議会の権利擁護事業 ▼講師／①司法書士 ②市介護保険課職員 ③社会福祉協議会職員 ▼費用／無料 ▼申し込み／1月21日(金)まで酒田市社会福祉協議会へ ☎23-5765(平日午前8時30分～午後5時15分)

酒調じゅも食堂(地域食堂)

日時／1月29日(土)午前9時～午後

3時(正午に食事を提供) ▼場所／酒田調理師専門学校(幸町二丁目) ▼対象／本市に在住または通学している高校生以下(就学前児童は保護者同伴)、同校周辺に住んでいる方 ▼内容／食事やおやつ提供、地域住民との交流、宿題などの学習支援 ▼費用／一般300円、高校生100円、中学生以下無料 ▼申し込み／1月26日(水)まで同校へ ☎22-0397

東北公益文科大学公開講座 時事問題特別講座(FORUM 21)

日時／1月12日(水)午後3時5分～4時50分 ▼場所／公益ホール ▼対象／どなたでも ▼定員／30人 ▼内容／ネット時代におけるテレビのあり方 ▼講師／NHK山形放送局長 大泉謙氏 ▼費用／無料 ▼申し込み／1月7日(金)まで下記申し込みフォームまたは氏名、住所、電話番号、メールアドレスを記載して、✉kyoso@koeki-u.ac.jp

☎ 同 大 学 地 域 共 創 セ ン タ ー 1-1115

本紙に掲載されている内容は、12月22日現在の情報です。新型コロナウイルス感染症の影響で、催しが一部変更・延期・中止となる場合があります。各催しに参加する際は、マスクの着用など感染予防対策にご協力をお願いします。詳細は各問い合わせ先に確認してください。

東北公益文科大学図書館の臨時休館

休館日／1月14日(金)～16日(日)
 東北公益文科大学図書館 ☎4
 1-1177

雪ん子目ん玉まつり

日時／1月30日(日)午前9時～正午
 ▼場所／眺海の森ピクニックランド
 ▼対象／どなたでも▼内容／スキー・スノーボード大会、バナナボート体験、スノーフラッグ▼費用／500円(保険料など)。就学前児童無料)▼申し込み／1月23日(日)までひらた目ん玉スポーツクラブ事務局ホームページまたは☎52-6516 (https://yukinko-mentama.com/)
 閻ひらた目ん玉スポーツクラブ事務局(平田B&G海洋センター内) ☎52-3284

山形県特定(産業別)最低賃金が改正されました

一般産業用機械・装置等製造業／時間額888円▼電気機械器具等製造業／同872円▼自動車・同附属品製造業／同888円▼自動車整備業(分解整備に従事する者に限る)／同892円▼効力発生日／令和3年12月25日

閻山形労働局労働基準部賃金室
 ☎023-6264-8224

庄内認知症のついで

日時／1月8日(土)午前10時～正午
 ▼場所／総合文化センター▼内容／認知症に関する相談や情報交換、介護者交流会など▼費用／無料▼申し込み／当日会場へ
 閻認知症の人と家族の会山形県支部 ☎71-2130

酒田海洋センター

開館50周年記念企画展示

日時／3月13日(日)までの午前10時～午後5時(祝日を除き月曜日休館)▼場所／酒田海洋センター(船場町二丁目)▼内容／酒田海洋センター50年の歩みと全国みなとの博物館「レッツ!GOTOミュージアム」▼費用／無料
 閻同センター ☎26-5642

公益信託「庄内銀行ふるさと創造基金」助成団体募集

募集期間／1月6日(木)～2月18日(金)▼助成対象活動期間／4月1日(金)～令和5年3月31日(金)▼対象活動／地域課題解決のための県内における学校教育、社会教育、文化振興に関する活動▼助成金額／1団体につき10万～40万円

◆詳しくは同基金事務局へ問い合わせるか、ホームページを参照してください



▲同銀行ホームページ

庄内銀行

広報CSR室内同基金事務局 ☎023-626-9006

まちかど健康チェック

日時／1月7日(金)午後2時～3時
 ▼場所／松原コミセン▼対象／どなたでも▼内容／血圧、内臓脂肪、血管年齢の測定▼費用／無料▼申し込み

し込み／当日会場へ
 閻本間病院友の会 ☎26-6631
大切な人を自死でなくされた方へついで(ゆりの会)を開催します
 日時／1月17日(月)午後1時30分～3時30分▼場所／庄内総合支庁(三川町)▼内容／大切な人を自死で亡くした方々の分かち合い、ミニ講話など▼費用／無料▼申し込み／庄内保健所地域保健福祉課へ☎0235-66-4931
 ◆秘密は厳守します。

踏切事故を防ぐ4つのポイント

- 踏切の手前では必ず一旦停止し、安全を確認してから渡る
- 冬季間は路面凍結によるスリップに備え、踏切手前では十分に減速する
- 誤って線路に進入しないよう、しっかり確認してから通行する
- 警報機が鳴ったら、踏切内への無理な進入はしない
- 踏切の中に閉じ込められた場合は、そのままゆっくり車を前進させる(遮断棒は車で押せば前方に跳ね上がります)
- 脱輪など踏切内で動けなくなった場合は、まず列車を止める
- 非常ボタンがある時は、カバーの上から強く押す(信号機が作動し、列車に異常を知らせます)
- 非常ボタンがない時は、列車に向かって大きく手を振るなどして危険を知らせる(発煙筒や赤色の物を使用すると効果的です)
- 列車が停止した後、付近の人たちの協力を得て車を踏切内から脱出させ、最寄りの駅に連絡する

閻山形県踏切道事故防止対策委員会事務局(山形県消費生活・地域安全課内) ☎023-630-2426

日弁連交通事故無料相談

日時／1月28日(金)午後1時30分～4時(受け付けは3時30分まで)
 ▼場所／市役所2階まちづくり推進課▼相談員／藤井正寿弁護士▼申し込み／当日会場へ
岡山県弁護士会 ☎023-635-3648

相続無料電話相談会

日時／2月1日(火)～28日(月)平日午後1時30分～5時▼相談電話番号／050-15433-5793(期間中のみ開設)▼相談内容／司法書士による相続登記、生前贈与など相続に関する相談▼費用／無料
岡山県司法書士会 ☎023-642-3434

空き家相談窓口

本市の相談員につないで対応します。
 受付時間／午前10時～午後4時▼相談内容／空き家に関する相談など▼費用／無料
岡(公社) 全日本不動産協会山形県本部 ☎023-665-0100

産前産後のメンタルヘルス勉強会

日時／1月16日(日)午前10時～11時30分▼内容／家族で学ぼう心のケ

ア(オンライン開催)▼講師／七日町メンタルクリニック医師 高橋誠一郎氏▼対象／妊婦、産後の方、家族▼申し込み／メールで名前、年齢、電話番号、市町村名を明記し、山形県助産師会へ✉[osanshi@yamagata@yahoo.co.jp]
岡同会・斉藤 ☎090-4881-1422

令和4・5年度 国有林モニター募集

任期／4月1日(金)～令和6年3月31日(日)▼定員／48人程度▼内容／アンケートへの回答、現地見学会、国有林モニター会議への出席など▼申し込み／1月31日(月)まで(当日必着)



▲管理局ホームページ

◆応募資格、応募方法は東北森林管理局ホームページを参照してください。
岡東北森林管理局企画調整課林政推進係 ☎018-836-2228

不動産競売のお知らせ

物件／宅地、建物など▼物件明細書閲覧期間／2月3日(木)まで▼閲覧場所／山形地方裁判所酒田支部1階閲覧室▼入札期間／1月27日

(木)2月3日(木)午後5時▼入札場所／同支部1階執行官室

◆インターネットでも物件情報を確認できます (https://www.bitcourts.go.jp)。
岡同支部書記官室執行係 ☎23-1253

ひらたタウンセンター すまいるの催し

【楽しい映画鑑賞会(水曜日開催)】期日・内容／1月5日・「男はつらいよ」、12日・「無法松の一生」、19日・「探偵物語」、26日・「ヤ・ヤビートルズがやってくる」▼時間／午後1時30分▼【楽しいパソコン教室1月生募集】内容／初心者コース・インターネットコース▼場所／ひらたタウンセンター▼費用／3千200円(資料代)▼申し込み／阿部 ☎90-4559-5591

▼すまいる、菅原 ☎080-5574-0616

長期療養者就職支援事業

日時／1月19日(水)午後1時30分～4時▼場所／日本海総合病院(あきほ町)▼対象／がん、脳血管疾患、難病などにより長期療養が必要な方▼内容／専門の就職支援担当者による個別再就職支援

岡日本海総合病院医療・福祉センター ☎26-2001、ハローワーク酒田 ☎27-3111

プラネタリウム一般公開

日時／1月15日(土)、16日(日)①午前10時～②11時30分～③午後2時～(各回約30分)▼場所／鶴岡市中央公民館▼対象／庄内地域在住の方▼定員／各回先着30人▼内容／①②はなかっぱ「花さけ!パッカ」ん宇宙旅行③ちびまる子ちゃんそれでも地球はまわっている▼費用／3歳以上100円、高校生以上200円▼申し込み／1月5日(水)開催前日まで同館へ ☎0235-25-1050

山形県立農林大学校 新規就農研修生募集

研修期間／1年間(令和4年4月～令和5年3月)▼対象／新規就農を希望する方▼定員／50人▼研修先／農業関係試験研究機関、先進農業経営者、農林大学校など▼費用／無料(テキスト代・傷害保険・宿泊などの必要経費は別途)
 ◆詳しくは問い合わせください。
岡山県立農林大学校 ☎0233-22-8794、✉kenshu@ynodai.ac.jp

本紙に掲載されている内容は、12月22日現在の情報です。新型コロナウイルス感染症の影響で、催しが一部変更・延期・中止となる場合があります。各催しに参加する際は、マスクの着用など感染予防対策にご協力をお願いします。詳細は各問い合わせ先に確認してください。

第65回酒田俳句大会入選作品
紙上句会「自由題」

霜柱ガリガリ踏んで反抗期
丸藤百合子
母の背のまた低くなり大根干す
菊地 秀雄
ぽいと脱ぐ兄の野良着や草いきれ
石山さつき
蠅一匹必殺の腕にぶりけり
進藤 郁子
地を出でて蟬は未来をうたがはず
中丸マチエ
老いし身の頼り頼られ盆用意
鳥海みえ子
一点の迷いもあらじ蟬時雨
高橋 晃
亡き母に似し人と会ふ秋遍路
したらきようこ
みちばたの地藏手作りマスクかな
進藤しげき
除雪車の一燈ひらく白き闇
佐藤 実
草の花終の棲み家に抜かずをく
相馬 勝子
板塀の一つ外れて著我の花
小澤 人司
風音も羽音も無くて大暑かな
大場 昭子
無花果の大き一つを先づ母と
佐藤ひとみ

蒲公英や息子に贈る「祝婚歌」
佐々木 漕
今朝の秋水を称へて米を磨ぐ
白畑 広子
花茗荷小さな記事が気になる日
佐々木良子
独り居や庭の千草を活けかへて
小松 恵子
米倉のほとりを巡り遊び舟
舟越とみ子
かなかなの遠くて近き里の暮れ
本間 文夫

酒田市俳句連盟、白旗 ☎231-8460

第65回酒田市民紙上短歌大会
入選作品

「婚殿」と名づけ密かに言ってみ
る娘と君の赤い糸よ繋がれ
岩本 真理
八十路過ぎまだ見ぬひ孫ラインの
み命与えよ手に抱くまで
阿蘇 妙子
かくれんぼ母のスカート潜りこみ
いつかウトウトあの子も母に
若松 茅花
「おばあちゃん鷺草きれいに咲い
たよ」納骨終えし姑への挽歌
佐藤喜和子
コロナ禍に出会へし本は『夜と霧』
今在る幸福気付かされたり
荒川千恵子

日盛りの庭に木槿は咲き満ちてそ
このみ白き風過ぎてゆく
大内 志津

寄り添ひて励み来たりし七十年九
十五歳の君の傍ら
上林きよみ

鬼の名を冠にして百合の花なつの
日ざしに艶めき揺るる
前田 伸一

「行ってくるよ」デイサービスの
ワゴン車に母は乗り込むきょうは
母の日
三笠喜美夫

お隣りのゴーヤの蔓の勢いに我が
家のトマトは困った様子
五十嵐真佐子

酒田市短歌会 ☎231-0526

やまがたハッピーサポートセン
ター出張説明・登録・閲覧会

日時／1月30日(日)午前10時30分～
午後4時(完全予約制) ▼場所／
交流ひろば ▼対象／やまがたハッ
ピーサポートセンターのマッチン
グシステムの説明や登録、閲覧を
希望する方 ▼申し込み／説明・閲
覧希望者は1月26日(水)正午まで、
登録希望者は1月19日(水)正午まで
(事前手続きなど必要) 電話でやま
がたハッピーサポートセンター庄内
支所へ ☎0235-6418895
◆閲覧は既に登録している方限定。

は
ん
こ
た
ん
な
報
告
庄
内
広
域
広
報

日本海寒鱈まつり

日時／1月16日(日)午前10時30分～
午後3時 ▼場所／鶴岡銀座商店街
▼内容／鱈汁販売(1杯600円)、
物産販売など
酒田商店街振興組合 ☎0235-2212202

鶴岡市立加茂水族館
冬も加茂水こども料金
無料キャンペーン

期間中、小・中学生の入館料が
無料となります(年間パスポート
の作成は有料)。
日程／3月31日(木)まで
酒田水族館 ☎0235-331-3036
◆詳しくはホームページを参照し
てください。

ベビーマッサージ教室 in 町湯

日時／1月28日(金)午前10時～午後
0時30分 ▼場所／庄内町ギヤラ
リー温泉町湯 ▼対象／0歳児とマ
マ ▼定員／先着10組 ▼内容／ベビー
マッサージ教室、入浴(または温泉
入浴) ▼費用／2千500円(入浴
料、託児、保険料など) ▼申し込み
／1月21日(金)まで庄内町ギヤラリー
温泉町湯へ ☎4312222
◆最少催行組数(6組)に満たな
い場合は中止します。

1月の各種相談 ひとりで悩まずに相談してください。

項目	日時	場所／問い合わせ
市民生活相談	月～金曜日／8:30～17:15 (12:00～13:00を除く)	市役所2階、市民相談室 ☎26-5760
消費生活相談	月～金曜日／ 8:30～17:15	市役所2階、市消費生活センター ☎26-5761(消費生活) ☎26-6266(多重債務)
山形財務事務所 借金返済に関する 相談窓口	月～金曜日／ 8:30～17:15 (祝日、年末年始除く)	山形市緑町2-15-3、山形財務事務所 1階理財課[相談専用電話] ☎023-641-5201
人権相談	月・木曜日／ 9:00～16:00 (人権擁護委員駐在日)	山形地方法務局酒田支局 (上安町一丁目) ☎25-2221
人権相談 (いじめ、差別など人 権に関する相談)	第2・第4火曜日／ 9:30～12:00 ◆祝日(閉庁日)は除く	市役所2階、市民相談室 ☎26-5760
行政相談(国や県な ど行政に関する相談)	第1・第3火曜日／ 13:30～15:00 ◆祝日(閉庁日)は除く	市役所2階、市民相談室 ☎26-5760
DV相談	月～金曜日／ 8:30～17:15	配偶者暴力相談支援センター (庄内総合支庁子ども家庭支援課) ☎0235-66-4759
女性のための相談	月～金曜日／ 8:30～17:15	市役所1階、子育て支援課子ども・家 庭総合支援室 ☎24-0981
	月～金曜日／ 9:00～16:00	交流ひろば1階、市男女共同参画推 進センターウィズ ☎26-5616
男性はっとライン	第1・第2・第3水曜日／ 19:00～21:00	山形県男女共同参画センター チェリア ☎023-646-1181
年金受給相談 (予約による相談)	月曜日／8:30～19:00 火～金曜日／8:30～17:15 第2土曜日／9:30～16:00	街角の年金相談センター酒田 ☎0570-05-4890(予約専用)
交通事故相談	月～金曜日／ 9:00～16:00	山形県交通事故相談所庄内支所(庄 内総合支庁内) 電話相談可。無料弁護士相談もあり ます。☎0235-66-5452
教育相談	月～金曜日／ 9:30～18:00 土曜日／9:30～12:30	総合文化センター2階、教育相談室 ☎0120-783-042 ✉soudan@sakata.ed.jp(予約受付のみ)
青少年相談	月～金曜日／ 9:30～16:30	総合文化センター1階、市青少年指導 センター ☎24-2901
心配ごと相談	4日(火)、18日(火) ／9:00～12:00	地域福祉センター(新橋二丁目1-19) ☎23-5765
あんしん相談 (困りごと相談)	11日(火)／9:30～11:30	ひらたタウンセンター ☎52-2260
	11日(火)／13:30～15:00	八幡タウンセンター ☎64-3765
	19日(水)／13:30～15:00	松山健康福祉センター ☎62-2843
眠れない…は 心のSOS こころの相談窓口	月～金曜日／ 8:30～17:15	市健康課 ☎24-5733 八幡総合支所健康福祉係 ☎64-3113 松山総合支所健康福祉係 ☎62-2611 平田総合支所健康福祉係 ☎52-3911 庄内保健所地域保健福祉課 (庄内総合支庁1階) ☎0235-66-4931
山形いのちの電話	年中無休／ 13:00～22:00	(社福)山形いのちの電話 ☎023-645-4343
家庭教育電話相談 ふれあいはっとライン	月～金曜日／ 8:30～17:15 (相談員対応は 9:00～16:15)	県教育庁生涯教育・学習振興課 ☎023-630-2872 ☎023-630-2874 ✉yshogaku@pref.yamagata.jp
児童虐待かもと思っ たら…すぐに電話を	年中無休	児童相談所全国共通ダイヤル ☎189
	月～金曜日／8:30～17:15	市役所1階、子育て支援課子ども・家 庭総合支援室 ☎24-0981

◆祝日の相談は事前に問い合わせてください。

項目	日時	場所／問い合わせ
生活困窮者 自立支援相談	月～金曜日／ 8:30～17:15 (祝日、年末年始除く)	生活自立支援センターさかた (地域福祉センター内) ☎25-0350 ☎24-6299 ✉jiritsu@sakata-shakyo.or.jp
若者の就職・転職・仕 事の悩み相談	月～金曜日／ 10:00～18:00	山形県若者就職支援センター・庄内 地域若者サポートステーション(中町 庁舎2階) ☎0120-219-766
内職の相談	月～金曜日／ 9:00～16:00	市役所6階、市商工港湾課 ☎26-5757
労働相談 (社会保険労務士駐在日)	原則金曜日／ 13:00～16:30	庄内総合支庁産業経済企画課 ☎0235-66-5491
身体障がい者 更生相談	第2・第4水曜日／ 13:00～15:00	市身体障害者福祉センター ☎26-3715
精神保健福祉相談	26日(水)／ 10:00～12:00 (21日(金)まで要予約)	庄内保健所地域保健福祉課相談室 (庄内総合支庁1階) ☎庄内保健所 ☎0235-66-4931
女性の健康相談	月～金曜日／ 8:30～17:15 (閉庁日除く)	庄内保健所子ども家庭支援課相談室 (庄内総合支庁1階) ☎庄内保健所 ☎0235-66-5653
ひきこもり相談	25日(火)／ 13:30～15:30(要予約)	庄内保健所地域保健福祉課相談室 (庄内総合支庁1階) ☎庄内保健所 ☎0235-66-4931
エイズ・梅毒・性器クラ ミジア感染症、B型肝炎 炎およびC型肝炎個別 相談・血液検査	[相談]月～金曜日／ 8:30～17:15 [検査]毎週火曜日／ 9:20～12:00 (要予約、いずれも閉庁日除く)	庄内保健所保健企画課健康相談室 (庄内総合支庁2階) ☎庄内保健所 ☎0235-66-4920
結婚に関する相談	月～金曜日／9:00～16:00 第1・第3木曜日／14:00 ～21:00(要予約)	交流ひろば1階 市結婚サポートセンター ☎26-5670
外国出身者のための 相談	月～金曜日／9:00～16:00 (外国語の相談は要予約)	交流ひろば2階 市国際交流サロン ☎26-5615

酒田市休日診療所 1月の診療日と診療体制について

**1月の診療日／1日(祝)、2日(日)、3日(月)、
9日(日)、10日(祝)、16日(日)、23日(日)、30日(日)**

場所／市民健康センター別館(船場町二丁目1-31)

電話／**21-5225**(診療日の受付時間中のみ)

発熱症状の有無により時間を分けて診療しています。

①発熱症状のある方(37.5℃以上)

予約制 来院する前に、必ず上記電話番号へ連絡して

ください。予約時に来院時間を案内します。

- ・受付時間／午前8時30分～11時30分、午後1時～4時30分
- ・診療時間／午前10時30分～正午、午後3時30分～5時

②発熱症状のない方

- ・受付時間／午前8時30分～10時、午後1時～3時
- ・診療時間／午前9時～10時30分、午後1時30分～3時30分

◆検温により、発熱がある場合は①の時間に来院をお願いする
場合があります。

【共通】

- ・診療所待合室入口において検温を行い、職員が誘導します。
- ・保険証を忘れずに持参してください。
- ・新型コロナウイルス感染症にかかる検査はしません。
- ・会社や学校に提出する診断書は発行しません。
- ・交通事故、労働災害については診療できません。

平日の問い合わせ／市健康課健康係 ☎24-5733



宮本キャプテン、
ファンの皆さんへ
メッセージを!



SPORT REPORT
ボイス
of
アランマーレ
VOICE OF ARANMARE
VOL.65
新年の抱負リポート

柳沢・田村/さあ、それではメンバーのみんなに新年の抱負を聞いていきましょう!

ろしくお願いします!

今まで以上に気を引き締め、一戦一戦、目の前の相手に集中してチーム全員で戦います。今年もアランマーレへのご声援をよろしく

戦では良いスタートを切ることができました。後半戦に向けて

課題もありましたが、目をそらさずにつつ乗り越え、リーグ

速ですが宮本菜月キャプテン、去年の振り返りと今年の抱負

をお願いします!

柳沢/ミドルブロッカーの紫子です。今回はリポーターとして

みんなの声をお届けしますよ!

田村/セッターの愛美です。早速ですが宮本菜月キャプテン、

去年の振り返りと今年の抱負をお願いします!



▲柳沢紫子選手 (#10) ▲田村愛美選手 (#8)

開幕から7勝1敗と破竹の勢いでV2リーグ首位をひた走るアランマーレ! 柳沢紫子選手と田村愛美選手が虎視眈々とV1リーグ昇格を狙う選手たちに新年の抱負を聞きました。



オケケアル・メノマチ選手 (#1) 前田美紅選手 (#2) 木村友里選手 (#3) 菅原里奈選手 (#4) 投野ひかる選手 (#5)



宮本菜月選手 (#6) 伊藤摩耶選手 (#7) 田村愛美選手 (#8) 草島華穂選手 (#9) 柳沢紫子選手 (#10)



ホームゲーム情報

2021-22 V.LEAGUE
DIVISION2 WOMEN

日時・対戦相手

- 1月22日(土) 正午～
ルートインホテルズ
ブリリアントアリーズ
- 1月23日(日) 正午～
プレス浜松

場所
小真木原総合体育館(鶴岡市)



尾花佳雨選手 (#11) 石盛めるも選手 (#12) 原田菜里選手 (#13) 長尾のどか選手 (#14) 溝口由利香選手 (#15)

12/2 新たな拠点整備へ

(株)平田牧場と本市による酒田京田西工業団地の土地売買契約締結式が行われました。新たな工場は4月に着工し来年8月頃の稼働予定で、食肉を通してさらに本市や庄内がPRされていくことが期待されます。



12/2 オール酒田でワクチン接種を推進

令和3年5月から始まった市民への新型コロナワクチン接種に協力した、酒田地区医師会十全堂など8つの団体に市から感謝状が贈呈されました。丸山市長は「医療関係者の皆さんの協力がなければ、市民の約9割にワクチンを接種することはできなかった」と感謝の言葉を述べました。



者の皆さんの協力がなければ、市民の約9割にワクチンを接種することはできなかった」と感謝の言葉を述べました。

12/8 こねて、のばして、プロに教わるそば打ち

平田地区「農家そば屋ごすけ」の岩間さんと八幡地区「手打ちそば鳳来」の小松さんを講師に迎え、そば打ち体験が開催されました。そば打ちが初めての方も多く、講師の方から丁寧な指導を受けながら真剣に取り組んでいました。最後はそば包丁で切り、香り豊かな新そばが完成しました。



丁寧な指導を受けながら真剣に取り組んでいました。最後はそば包丁で切り、香り豊かな新そばが完成しました。

12/8 大切な命を救うために

西荒瀬小学校で5年生と6年生を対象に救命講習会が行われ、児童たちが、人体に見立てた模擬キットを使って心肺蘇生の仕方やAEDの使い方を学びました。参加した児童からは、「もし心肺停止となった人がいたら、勇気を出して助けたい」という声が上がりました。



参加した児童からは、「もし心肺停止となった人がいたら、勇気を出して助けたい」という声が上がりました。



寄せられた善意に感謝します



11/19



酒田「小さな親切」の会より
ミライニへ
ベビーカー2台

11/26



渋谷真子さんより
市内小中学校29校へ
絵本の寄贈

12/6



林建設工業(株)より
ミニチュア消波ブロックキット

12/10



(株)ウォーターエージェンシーより
企業版ふるさと納税を活用した
寄付金の贈呈

あの日あの時の気になるニュースや
明るい話題を振り返ります。

11/21 英語で伝えよう!酒田の魅力

学生が英語で本市の魅力を発信する「酒田の紹介 in English 動画コンテスト」が行われました。司会は市内在住の中高生が全て英語で行い、また全編英語の酒田PR



動画全11作品が上映されました。最優秀賞1作品、優秀賞2作品、デラウェア賞1作品は市公式YouTubeで1年間公開されます。

11/30 データ分析でよりよい酒田を考える

酒田東高校でスーパーサイエンスハイスクールの取り組みの一環として1年生によるデータ分析成果発表会が行われました。本市と連携協定を結んでいる(株)NTTデータから



講義を受け、自分たちが考える本市の課題などをデータを用いて分析し、酒田を活性化する方法をそれぞれ発表しました。

12/5 不思議な世界を描く私たちも芸術家

東北芸術工科大学の松村泰三先生を講師に迎え、ワークショップ「絵の具でトントン!ふしぎなせかい」が開催されました。丸や四角など、さまざまな形をしたスポンジを使い、



黒い紙に絵具をのせて、自由に描いていきます。参加した子どもたちが、色彩豊かに自分の世界を表現していく様子はとても印象的でした。

12/7 産業振興への貢献をたたえて

酒田市新田産業奨励賞授賞式が市内で行われました。同賞は、産業振興に貢献し、他の模範となる企業・個人などを表彰するもので、今年度は(株)佐藤総業と(株)メカニックの2社が表彰されました。



12/18 いろいろなお米料理をつくってみよう

米を使った料理を学び、米の消費拡大をねらいとした料理教室が酒田調理師専門学校で開催され、市内の小学1～3年生12人と保護者が参加しました。円盤状に焼いたご飯



の上に具材を載せた「ライスピザ」や、米粉でとろみをつけたスープ、米粉のケーキの3品を楽しく作りました。

12/19 渋沢栄一の視点から見た幕末の歴史

土門拳記念館、酒田市美術館の管理運営を行う「公益財団法人さかた文化財団」の設立を記念し、講演会が開催されました。現在放映中のNHK大河ドラマ「青天を衝け」



の時代考証を担当する齊藤洋一氏が、歴史的考察とその公益性などについて語り、多くの参加者は熱心に聞き入っていました。

酒田っ子

すくすく子育て講座

第123回

「コロナ禍の子どもたち

東北公益文科大学
名誉教授 國眼 眞理子 先生

「コロナ禍が子どもの心理や行動に与えるストレスについて、先ごろ気になる調査報告がありました（国立成育医療研究センター、2021年）。調査は0歳～高校生の子どもと保護者を対象に、過去2年間5回にわたって実施されてきましたが、ここでは小学1年～3年生の結果を見てみましょう。

気になったのは44割の子どもが「先生や大人への話しかけやすさ・相談しやすさ」が、以前と比べ「少し」もしくは「とても」減ったと答えていることです。かつてない事態の対応に忙しい大人を見て、声掛けをためらう子どもの姿が浮かんできます。「今」「ここで」、伝えたい気持ちや相談したいことがあっても、それを言えずにいるのではないかと懸念されます。

また「すぐにイライラする（するようだ）」は、「ときどき」「かなり」「ずっと」を合わせる

と、子どもは37割（保護者32割）、同様に「最近集中できない（ようだ）」は、子どもは32割（保護者31割）に上りました。不安や思うようにならない立ちを、本人も保護者も感じていることがわかります。子どもの気持ちを否定せずに聞いたり、触れたりしぐさで応えたりしながら、声にならないイライラをほぐしてあげてほしいと思います。時折「うれしそうだね、何があったの」「何か困ったことあるのかな」と大人から水を向けてもよいでしょう。マーちゃんは周りに他人がいるときには決してしないのですが、夕方になると、まるでコアラのようにママやパパに体を寄せてきます。言葉にならないストレスを、肌を接することで癒やしてと言っているようです。コロナ禍は学習面だけではなく情緒面でも子どもたちに大きな負担をかけているのだと感じます。

さかたの旬 vol.93

赤、黄、緑と彩が華やかで栄養満点な一品です。手間は少しかかりますが、おもてなしやお弁当にもぴったります。

ナムルの卵巻き

キツめにしっかりと巻くのがきれいに仕上がるコツです



旬の食材を使った料理を酒田市食生活改善推進員がご紹介



材料(3~4人分)

- ホウレンソウ ……1袋(180g程度)
- ニンジン ……50g
- シタケ ……4枚
- ごま油 ……小さじ1と1/2
- 塩・こしょう ……少々
- 卵 ……3個
- 焼きのり ……全形2枚
- サラダ油 ……適量

作り方

- ①ホウレンソウはゆでて、キッチンペーパーなどでよく水気を切っておく。ニンジン、シタケは千切りにしてごま油で炒め、塩をふる。
- ②①のホウレンソウをごま油、塩、こしょうで和える。
- ③フライパンにサラダ油をしき、半分量ずつ薄焼き卵を作り、まな板の上に置く。その上のりを置く。のりは薄焼き卵より少し小さくカットする。
- ④③の上に①、②の野菜を置き、巻き終わりがくっつくように卵液をぬって巻いていく。アルミホイルなどで包み、しばらく置いてから切り分ける。





RELAY COLUMN

山居倉庫は美しいケヤキ並木で知られ、城輪柵跡、堂の前遺跡、旧燈屋に次いで令和3年に酒田市で4番目の国指定史跡になっています。

大正5年までに建設された14棟のうち12棟が現役であること、また山居倉庫の120年の歩みは近現代の米穀流通の歴史を知る手掛かりとなり貴重なものであることが認められたからです。

景観の美しさが山居倉庫のおすすめポイントですが、ジオの視点からも見てみましょう。

山居倉庫は新井田川の左岸に建設されました。なぜこの場所に建てられたのでしょうか？最上川や新井田川を利用して各地から米を集積しやすく積出できる港に近いこと、酒田は風が強く火事が多いため、市街地から隔

日本海と大地がつくる 水と命の循環

鳥海山・飛島ジオパーク 第85回

リレーコラム

国土交流観光課観光戦略係

☎26-5759



山居倉庫とジオパーク



▲土盛りをした時の石垣も残っています。



酒田市文化財保護審議会委員
いがらし かずひと
五十嵐 和 一 氏

てることで火事の延焼から米を守るなど、主な理由です。

建設に際しては、土台が脆弱なため、3・6メートルの土盛りをし、松のくいで基礎を補強しました。庄内大地震で多数の建物が倒壊し大火災が起こりましたが、山居倉庫は大きな被害はありませんでした。地震対策にも先駆け、た建物だったのです。

ジオパークは地質や地形だけでなく歴史、文化、伝統、防災などいろいろな形で私たちの生活の中に生きています。身の周りをジオの視点で見直すと新たな発見があるかもしれません。

月間#酒田みっけ大賞 発表!



11月の大賞

ebi_shasinさん



ハッシュタグ

Instagram

「#酒田みっけ」を付けて、Instagramで酒田の魅力を発信しませんか。投稿写真の中から、毎月大賞を選定しています。

たくさん紅葉の投稿があった中で、今月の大賞は清亀園の紅葉と水面が美しい1枚!

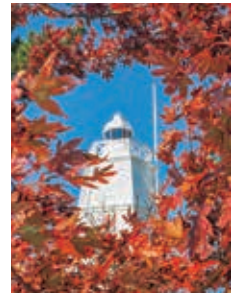

#月間酒田みっけ大賞は、Instagram市公式アカウントや市ホームページでも紹介しています。

応募方法

スマートフォンなどでInstagramのアプリをダウンロードし、酒田の魅力あふれる写真を撮影したら「#酒田みっけ」とつけて投稿してください。受賞者や写真を使用させていただく方には市公式アカウントからダイレクトメッセージを送ります。月間酒田みっけ大賞受賞者には、受賞回数に応じて粗品を差し上げています。

Instagram酒田市公式アカウントはこちら
アカウント名 酒田市 (sakata_city_official)



国土市長公室広報広聴係 ☎26-5706



第31回 雪の能
まつやま大寒能

日時 1月22日(土) 午後1時～3時

場所 松山城址館

演目 狂言「棒しばり」、能「安達原」

入場料/前売り2千円、当日2千200円

入場券取り扱い/松山文化伝承館、松山城址館、松嶺コミセン、
松山総合支所、総合文化センター、
生涯学習施設里仁館

☎松山城址館 61-4885 / ☎松山総合支所 62-2611

[2022年1月1日発行]
発行/酒田市 印刷/協同組合未来創造印刷研究会

市民スキー教室

参加者募集

松山スキー場

教室名	日時	対象/定員	費用(保険料含む)	内容
幼児スキー教室	1/16(日)、23(日)、30(日) 午後1時30分～3時30分 (全3回)	3歳以上の就学前 児童先着10人	1回1,000円 (リフト代無料)	初めてのスキーをお手伝い します
小学生スキー教室 ・低学年コース ・中学年コース ・高学年コース	1/16(日)、23(日)、30(日) 2/13(日)、20(日) 午前10時～正午(全5回)	小学生・ 各先着20人	小学生/1回500円 中学生以上/1回1,000円 (リフト代別途)	初歩的な滑り方から基本的 なパラレルターンまでの 指導を行います
小学生 スノーボード教室		小学生・ 先着6人	◆中学生以下のリフト代 無料(リフト券売り場で 減免申請書を記入する 必要があります)	初めての方から中級程度の 方までレベルにあわせた基 本的な滑走指導を行います
一般スキー教室	1/16(日)、23(日)午前10時～ 正午(全2回)	中学生以上		初めての方からレベルに あわせた基本的な滑走指 導を行います
シニアスキー教室	1/17(日)、24(日)午後1時30分～ 3時30分(全2回)	60歳以上	1回1,000円 (リフト代別途)	

場所/松山スキー場

講師/全日本スキー連盟公認指導員

申し込み/1月3日(月)以降の午後1時～5時に松山スキー場へ

◆全日程参加できない方も参加可能。

◆レンタルスキーもあります。

☎松山スキー場 62-2020

酒田市の人口

総人口/98,877人

男 47,204人(23) 女 51,673人(64)

世帯数/42,523(2)

[令和3年11月30日現在] ()内は対前月増減数。

「保育園テーブルマナー
わあ～い ハンバーグだあ～」



本橋保育園 あかつか こうすけ くん

ちびっこ
ギャラリー

No. 195

酒田市役所 ☎998-8540 山形県酒田市本町二丁目2番45号
☎0234-22-5111(代表)
FAX.0234-26-3688

八幡総合支所 ☎999-8292 酒田市観音寺字寺ノ下41番地
☎0234-64-3111(代表)
FAX.0234-64-3110

松山総合支所 ☎999-6861 酒田市字山田27番地の4
☎0234-62-2611(代表)
FAX.0234-62-2618

平田総合支所 ☎999-6711 酒田市飛鳥字契約場30番地
☎0234-52-3111(代表)
FAX.0234-52-3116

本紙に関するご意見、
ご要望をお寄せください。

酒田市市長公室 ☎0234-26-5706(直通)
広報広聴係 FAX.0234-26-3688
☐koho@city.sakata.lg.jp

交通事故防止の
心がけ

冬道は車間距離を十分に
取って安全に運転しましょう。

