

私の街 さかた

KOHO
SAKATA

飛躍



特集
4
国指定史跡 山居倉庫を未来へ

Contents - もくじ -

- | | |
|-------------------------|--------------------------------|
| 2 さかたの風 / ボイス オブ アランマーレ | 19 各種相談 / 休日診療所 |
| 8 市政ピックアップ | 20 ズームアップ酒田 |
| 新しい副市長が就任しました ほか | 22 酒田っ子すくすく子育て講座 / ジオパークリレーコラム |
| 11 情報ボックス / さかた情報ひろば | 23 酒田みつけ大賞 / さかたの旬 |



プレステージインターナショナル
アランマーレ 主将
木村友里さん
Kimura Yuri

昨年10月に開催された市国体記念体育館でのホーム開幕戦から8連勝でV2リーグ首位を突き進むアランマーレ山形。チーム一丸となって目指すV2優勝、そしてV1昇格にかける思いについて主将の木村友里さんに聞きました。

「挑戦者」として試合に臨む

「8連勝という結果がついてきているのでチームは良い状態です。でも、まだまだ伸びしろがあるからリーグ中もさらに成長していけると感じています」

昨年の試合を振り返り、静かに、力強く語り始めた木村さん。開幕戦から無敗という快進撃、しかし、苦しい戦いもあったそうです。

「自分たちのベストな状態を發揮できない試合もありました。でも、チーム全員で勝ちたいという思いを発信し合い、コート上で役割を果たすことが勝利へとつながりました」と木村さん。「アランマーレは現在首位なので、これから対戦するチームは倒そうという意気込みを持って挑んでくると思います。そこで受け身にならず、私たちも挑戦者だという気持ちを強く持って戦っていきます」

木村さんが語った挑戦者という言葉、そこにはアランマーレ



▲選手同士のコミュニケーションを大切にし、チーム力で戦う「全員バレー」もアランマーレの持ち味。



▲木村友里さんはアランマーレが掲げる「超超攻撃型」の要。多彩なアタックで勝利を呼び込みます。



アランマーレメンバー新年の抱負

アランマーレの選手たち16人に新年の抱負を聞いてみました。



自分を信じる。
メンマチ選手(#1)



たくさん成長!たくさん笑って!
たくさん寝る!
前田美紅選手(#2)



ミニマリストになる!
木村友里選手(#3)



気合い
菅原里奈選手(#4)



心技体
宮本菜月選手(#6)



笑顔の溢れる1年にする!
伊藤摩耶選手(#7)



20代ラスト!笑顔で過ごす!
田村愛美選手(#8)



アランマーレらしい全員バレーで
V2優勝、V1昇格します!
草島華穂選手(#9)



健康第一!
柳沢紫子選手(#10)



感謝して恩返しする。
石盛めるも選手(#12)



今年もいっぱい食べていっぱい寝て
いっぱい笑う!
長尾のどか選手(#14)



メンタル面を強化し、自分らしさを
コートの中で出す!
角田南見選手(#16)



派手な女になって毎日enjoyする!
有村涼美選手(#17)



技術向上のために日々の練習から
チャレンジする。
佐藤菜々美選手(#18)



メンタリティの部分でチームの軸に
なれるように頑張る!
有菌未也美選手(#19)



丈夫な身体を作り、1日でも早く
復帰する!
小野山博子選手(#20)

さかたの風

きらりと光る笑顔 真剣な横顔
輝くあの人の姿を さかたの風にのせて

「V2優勝、V1昇格」が目指す「V2優勝、V1昇格」への強い思いがあります。「入団当初は、V1昇格にはまだ距離がある印象でしたが、試合を重ねていく中で少しずつ近づいてきました。V1は決して夢の舞台ではなく、行くべき場所です。アランマーレはその場所へたどり着けるチームなので、あとは試合で普段通りの力を発揮していくことが重要になります」

ホームゲームで感じたファンとの一体感

アランマーレの力となるのが、地元をはじめとしたファンの存在。

「応援の力を強く感じたのが、2021年2月のルートイン戦です。酒田でのホームゲームで緊張感のある試合でしたが、熱い応援を受けて気持ちバチッと切り替わり、負ける気がしませんでした。あのときの感覚は忘れられません」

応援の力、それは一体感だと話す木村さん。

「ファンの皆さんと一緒に戦っているのだと実感し、ピンチのときほど熱く応援してくれるのが心が奮い立ちます。アランマーレがバレーボールを通じて伝えたい感動を、私たちも皆さ

んから頂いています。今シーズンのチームスローガン『シナジー(相乗効果)』がホームゲームに表れていますね。今年はまだ別のチームかのように成長した姿でホームに帰り、いつも支えてくれる皆さんに勝利で恩返しをします」

これから1月に鶴岡、そして2月に酒田でホームゲームが開催されます。

ファンはともに戦うシップレイト(船の乗組員)。掲げた帆に声援の追い風を受け、アランマーレはV2優勝、そしてV1昇格に向けて躍進します。

ホームゲーム情報

2022-23 V.LEAGUE DIVISION2 WOMEN

日時	対戦相手	場所
1月14日(土) 午後2時~	大野石油広島オイラーズ	小真木原総合 体育館(鶴岡市)
1月15日(日) 午後1時~	ルートインホテルズブリリアントアリーズ	
2月11日(祝) 正午~	大野石油広島オイラーズ	市国体記念 体育館
2月12日(日) 午後1時~	ヴィアティン三重	

国指定史跡

山居倉庫を未来へ

山居倉庫は年間最大80万人が訪れる市内最大の観光スポット。

また本市の米作りの歴史や文化を語る上で欠かせない、歴史的に価値のある施設でもあります。

明治26年から大正15年にかけて建設され、現役の倉庫として129年もの間その姿を残してきました。

物流環境の変化に伴い、令和4年9月の出庫をもって米穀保管倉庫の歴史を閉じた山居倉庫。

市は山居倉庫を未来につなぐため、準備を進めています。

☎市社会教育文化課文化財係 ☎24-2994



▲国指定史跡の看板。令和3年当時の文部科学大臣萩生田光一氏に揮毫していただきました。

国指定史跡の文化財へ

山居倉庫は米が自由取引されていた米券倉庫時代から食糧管理制度の時代を経て、120年以上も現役の倉庫として使用されました。近現代の米穀流通を知る上で重要であることが認められ、令和3年3月、国指定史跡となりました。

文化財を未来へ

現在は、山居倉庫の保存活用に関する基本方針や方法などを定める「保存活用計画」の策定を進めています。また令和5年12月の建物・土地の取得に向けて調整を進めているところです。

その後、具体的な活用方法や事業を定める「整備基本計画」を策定し、整備・公開活用と進めていきます。

【保存活用計画と整備基本計画の違い】

保存活用計画／山居倉庫の価値や課題を整理し、保存や活用の方向性を定める基本的な計画。
整備基本計画／保存活用計画で定めた範囲内で、より具体的にどう活用していくか、どこまで整備するのかを定める計画。



▲倉庫だけでなく、事務所棟、東宮殿下行啓記念研究室、板倉、赤場、三居稲荷神社、ケヤキ並木、新井田川護岸の石垣も重要な構成文化財として史跡に含まれています。

未来へつなぐために今やること

国指定史跡を目指して行ったさまざまな調査の中で、山居倉庫の持つ価値のほか、未来へとつなぐために解決が必要な課題も明らかになりました。

ケヤキの樹勢回復

倉庫建築とほぼ同時期に、倉庫を風と日差しから守るため、海側に植栽されたケヤキ。史跡指定前から樹勢の衰退は課題となっており、保全活動が行われてきました。

樹勢衰退の一因と推定されているのが、木の間隔が狭いことや多数の歩行者によって土壌表層部が踏み固められてしまったことなどです。

市では樹勢回復のため、早急に石畳の撤去やケヤキの剪定、土壌改良、表層部への影響が少ない遊歩道の整備などを進めていきたいと考えています。



▲上から見ると、木と木の間隔がかなり密になっており枝も重なっていることがわかります。

山居倉庫にどのような機能を持たせ活用していくか

令和5年度に山居倉庫の土地と建物を公有化した後に、倉庫、事務所、東宮殿下行啓記念研究室、板倉、赤場などの建造物群をどのように保存活用していくかを考える必要があります。

そのために、有識者による山居倉庫保存活用計画策定委員会を組織し、保存活用計画の策定を進めています。

市民の皆さんとの共有

山居倉庫の保存活用を考える市民ワークショップを令和4年11月26日、12月10日に開催しました。ワークショップには中学生から60歳代までの幅広い世代が参加し、それぞれが思う山居倉庫の将来像や活用策、山居倉庫を残していくために必要なことなどについての意見交換を行いました。

市では、ワークショップでの意見も参考にして、保存活用計画や整備基本計画の策定を進めていきたいと考えています。

来年度以降も、市民の皆さんと一緒に山居倉庫について学んだり、考えたり、保存活動を行う機会を予定しています。



▲ワークショップでは、実際に山居倉庫を見学した後、それぞれの感想や活用のアイデアなどを出し合い、意見交換しました。

整備活用までの道のり(予定)

令和3年3月
国指定史跡に指定

令和5年3月ごろ
保存活用計画の
策定

令和5年12月
山居倉庫の公有化

令和5年～6年度内
整備基本計画の策定

整備・公開・活用へ

市民の暮らしと共にある酒田のシンボルとして

山居倉庫を未来に引き継ぎたい

丸山市長に、山居倉庫への思いや、本市のまちづくりについて聞きました。

守り伝えたい 酒田のシンボル

山居倉庫は明治26年に建設されてから今日まで、米どころである本市の歴史、それぞれの時代に生きた人々の暮らしや情熱が交錯した酒田のシンボルであり、貴重な歴史的資産だと考えています。

私が子どものころは、山居倉庫周辺が遊び場であり「酒田らしさ」を感じる景観の代表でした。

市長となり、中心市街地に酒田らしさを感じ人々が心豊かに過ごせる「憩いの場」が欲しいと考え、そこから市のシンボリックな存在である山居倉庫を守り残したいと考えるようになりました。

現在、平成14年度に買い取った2棟以外は本市の持ち物では

ありません。残りの10棟と周辺の施設が米穀保管倉庫の役目を終える段階で、歴史ある景観が失われたりしたら大変だという懸念がありました。

本市は平成14年度と平成30年から令和2年度にかけて、山居倉庫の資料収集、測量、建物調査、発掘調査を行っています。調査によって文化財としての価値があることもわかったことから、まずは市の責任でしっかりと保全したいと考え、取得の際に国から支援を受けることができる史跡指定を受けることにしたのです。

また、時期を同じくして整備計画が進んでいる商業高校跡地については、土地を民間事業者に貸すことで得られる収益を山居倉庫の保全に充てたいと考えています。

歴史的資産を生かし 街ににぎわいを

歴史的資産は大切に将来へと引き継いでいきたいものです。それと同時に地域のにぎわいや産業経済に寄与するような史跡として活用したいとも考えています。

先行していた駅前プロジェクトでまちづくりに関する議論をしたときに、参加した有識者の方から「酒田は歴史のある街だから、歴史的な資産を生かして街のランドデザインをしたかどうか」というアドバイスをいただきました。本間美術館や日和山、山居倉庫、本間家旧本邸、旧鐘屋などの歴史的価値のある建物などを生かしながら街並み整備を行っていけばいいのではということでした。



史跡 山居倉庫 保存活用計画への 意見募集を実施する予定です

本市は、山居倉庫保存活用計画における「将来の山居倉庫の保存と活用の方向性」などについて、市民の皆さんの意見を幅広く計画へ反映していきたいと考えています。

1月下旬に同計画の最終案が完成する予定です。完成した最終案について、皆さんの意見を聞かせてください。意見募集（パブリックコメント）に関する詳細は、本紙2月16日号に掲載する予定です。

山居倉庫にまつわる 古い写真資料を探しています

山居倉庫の写真資料が非常に少ない状況です。皆さんのお宅に山居倉庫で撮影した写真がありましたら、ぜひご連絡をお願いします。

- 募集する写真／山居倉庫で撮影した写真
- 写真の種類／ネガ、プリント、8mmフィルムなど

【注意事項】

- ・提供者本人が撮影した写真、または提供者本人が使用权を持つ写真に限ります。
- ・写真に人物が含まれる場合、その肖像権に関して市は責任を負いかねますので、提供者の責任においてご提供をお願いします。
- ・提供写真は、山居倉庫の調査研究資料として活用するほか、市広報紙やホームページへの掲載、資料展などで展示する場合があります。

- 連絡先／市立資料館 ☎24-6544

内容をお聞きし、受け渡し方法を案内します。

本市のこれまでの歴史、日本の大地主といわれた本間家や米作り、港を使った交易で栄えた街並みなど、それらの歴史的価値を生かしてしっかりと整備することで、本市ににぎわいをもたらしたいと考えています。

例えば城や庭園、景観などを見たときに地名が思い浮かぶように、山居倉庫を見たら「山形県酒田市だ」と思ってもらえる市のシンボルとして捉えていただけのようにしていきたいと思っています。

活用方法についても「酒田らしさ」を大切にできればいいと

思いますが、多くの皆様から訪れていただくためには相当なアイデアが必要です。市の予算も限られています。そのために、市役所だけでなく市民の皆様、民間の方々とともにアイデアを出し合い、市のシンボル・国指定史跡として山居倉庫を未来につなげていければと考えています。

まちづくりが動き出す 令和5年

駅前については、長年の課題はクリアしたと考えており、次は山居倉庫を中心ににぎわいをもたらしまちづくりを進めてい

きたいと考えています。山居倉庫については保存活用計画が間もなくできます。市が公有化し、整備基本計画に着手すると、時期を同じくして商業高校跡地の計画も具体的に動き出します。

総合計画の後期計画も完成し、令和5年度がその初年度となるわけですが、山居倉庫をシンボルとしたまちづくりが動き出す、まさにスタートの年にもなるわけです。

令和5年のスタートダッシュがうまくいけば、順調にまちづくりを進めていけるのではないかと期待しています。



新しい副市長が就任しました

令和4年12月15日に開催された市議会12月定例会で、副市長に安川智之氏（43歳）が提案され、議会の同意を得て就任しました。任期は令和5年1月1日から令和8年12月31日です。



明けましておめでとうございます。このたび、副市長に就任いたしました安川智之です。酒田に来て6年になります。出身は広島県尾道市。尾道は酒田と同じ北前船寄港地ですので、街の雰囲気似ていて、どこか懐かしく思います。

私は酒田市産業振興まちづくりセンター「サンロク」のセンター長も務めています。生産者の皆様、ものづくりやサービスなどの事業者の皆様、起業したい方のサポートをしてきました。新しい事業をやりたいとき、経営で困ったときには、人材、設備、資金（補助金など）、売

り先など、「足りないもの、必要なもの」があります。私は、それらを市内外から探してきて提案する「つなぐ」という仕事をしてきました。

今後は、市民の皆様がチャレンジしたい事、困っている事をお聞きし、つないでいきたいと思っています。市役所だけこの街を素晴らしい場所にはできません。酒田をより魅力あるまちにするため、または困りごとを解決するための方法を市民の皆様と、または市外の方の力も借りながら「皆さんでつながって一緒に」考えていきたいと思っています。どうぞよろしくお願いたします。

【経歴】

経済産業省東北経済産業局に採用され、平成29年に本市へ出向後、市職員へ転籍。商工港湾課長補佐、産業振興主幹を経て、令和3年度から産業振興調整監兼産業振興主幹。

Pick Up 1 市職員採用試験および任期付職員任用試験

☎市人事課人材育成係 ☎26-5703

職種	採用・任用日	採用・任用予定人員	受験資格	試験内容
定期航路船員 航海士	4月1日	1人程度	昭和48年4月2日以降に生まれた方で、次のすべてに該当する方 ・4級海技士（航海）以上の海技免状を有する ・20トンの大型船の航海に関する業務経験が3年以上ある ・船員手帳の交付を受けている、または受けることができる（健康証明書含む）	職場適応性検査、航海科目口述試験、個人面接
管理栄養士		1人程度	昭和63年4月2日以降に生まれた方で、管理栄養士の免許を有する、または令和5年3月31日までに管理栄養士免許を取得見込みの方 ◆管理栄養士免許を取得できない場合は採用されません。	総合検査、個人面接
任期付職員※ 保育士	4月1日以降 順次任用	若干名	保育士の資格を有する方	職場適応性検査、個人面接

期日／2月5日(日)▶場所／市役所▶申し込み／1月5日(木)～26日(木)午後5時に、市ホームページ内「職員採用試験」にある「令和4年度酒田市職員採用試験ガイド」から電子申請（電子申請ができない場合は、1月19日(木)まで市人事課へ相談してください）

◆資格要件や試験内容など詳細は市ホームページ内「令和4年度酒田市職員採用試験ガイド」を参照してください。

※常勤職員の産前産後休暇および育児休業などにより代替職員が必要な場合に、期限付きで任用する職員で、常勤職員と同様の業務に従事します。



▲市ホームページ

Pick Up
2

1月から軽自動車に関する新制度が始まります

岡市税務課税制係 ☎26-5711

1月4日(水)より、軽自動車に関する2つの新制度が開始されます。

軽自動車税納付確認システム
(軽JNKS)

軽自動車税(種別割)の納付情報について、軽自動車検査協会がシステムから確認できるようになります。そのため、軽自動車(軽三輪・軽四輪に限る)の車検時の納税証明書の提示が原則不要になります。

ただし、二輪の小型自動車(排気量250cc超の二輪車)については、従来どおり納税証明書の提示が必要になります。また、二輪車以外の軽自動車であっても、次のような場合には納税証明書が必要となる場合があります。

- ・納付直後のため同システムに納付情報が反映されていない
- ・中古車の購入直後
- ・他の市区町村に引越した直後
- ・過去の軽自動車税(種別割)に未納がある

【注意】

納付方法によって、納付情報があるシステムに登録されるまでに相応の日数を要する場合があります。納付後すぐに車検を受ける場合は、市役所、金融機関、コンビニなどの窓口で、納付書で支払ってください。

軽自動車ワンストップサービス

軽自動車の新車購入時に必要な手続きについて、パソコンからインターネットで24時間365日いつでも手続きができるようになります。ただし、二輪車、原動機付自転車、小型特殊自動車は対象外です。

◆対象となる手続きなどの詳細は、市ホームページを参照してください。



▲市ホームページ

Pick Up
3

令和5年度市・県民税の改正点

岡市税務課市民税係 ☎26-5712・5714

●住宅ローン控除(住宅借入金等特別税額控除)制度の見直し

住宅ローン控除の適用期限が4年間延長され、令和7年12月31日までに入居した方が対象となります。また、この期間での入居の場合、市・県民税の控除限度額は所得税の課税総所得金額の5%(9万7千500円を限度)に変更となります。

◆令和4年中に入居した方のうち、住宅の取得対価額の消費税率が10%かつ一定期間内に住宅の取得に係る契約を締結した場合は、控除限度額が所得税の課税総所得金額の7%(13万5千円を限度)となります。

◆住宅ローン控除の詳細な適用要件などは国土交通省



▲国土交通省ホームページ

●セルフメディケーション税制の拡充と延長

対象となる医薬品に対し、見直しが行われました。また適用期間が5年間(令和8年12月31日まで)延長されました。

●市・県民税の非課税判定における未成年者の年齢引き下げ

民法の成年年齢の引き下げに伴い、令和5年度より1月1日の時点で18歳以上の方は市・県民税の非課税判定において未成年者には当たらないこととなりました。未成年者にあたらぬ方の場合、前年中の合計所得が39万円を超える*と課税になる場合があります。

*税法上の扶養人数によってこの金額は変動します。

お詫びと訂正

本紙12月1日号8頁・9頁「地域の相談相手 民生委員・児童委員を紹介します」の記事に誤りがありました。お詫びして訂正いたします。

8頁 田沢学区

【誤】氏名 担当地区名
齊藤とう子 小林、西坂本

高橋 孝 山元

【正】氏名 担当地区名
高橋 孝 担当地区名

齊藤とう子 小林、山元

西坂本

9頁 若浜学区
【誤】金子 良広 【正】金子 良宏

Pick Up 4

20歳になったときの国民年金の手続き

岡市国民年金課 国民年金係 ☎023512315040
☎2615728、鶴岡年金事務所

日本国内に居住している20歳以上60歳未満の方は、国民年金の加入者（被保険者）となります。

加入

20歳の誕生日以降、日本年金機構より「基礎年金番号通知書」、「国民年金加入のお知らせ」、「国民年金保険料納付書」、「学生納付特例申請書」、「免除・納付猶予申請書」などが届きます（厚生年金や共済組合に加入している方を除く）。

◆20歳の誕生日から約2週間経過しても加入のお知らせが届かない場合や、20歳直前で海外に転出した方宛てに加入のお知らせが届いた場合は、市役所1階国民年金課または鶴岡年金事務所に問い合わせてください。

◆配偶者（厚生年金や共済組合に加入している方）の扶養となっている方は、配偶者の勤務先へ連絡し、国民年金第3号被保険者の手続きをしてください。

◆基礎年金番号通知書は、加入する年金制度の変更手続きや年金の

酒田市公式

ツイッター

Twitter

@moshenon_anonon

フォロー
してるん!

酒田市公式
アカウント

◆国民年金保険料を納めることが経済的に困難な場合は、「学生納付特例制度」や「免除・納付猶予制度」を利用してください。

◆クレジットカード納付を希望の場合は鶴岡年金事務所に申し込んでください。

請求手続きなど、一生を通して使いますので大切に保管してください（厚生年金や共済組合に加入していた方や、障害・遺族年金を受給している方、または、していた方には送付されません）。

Pick Up 5

市営住宅・公共賃貸住宅入居者募集

岡市建築課公営住宅係 ☎2615747

資格／市税などの滞納がなく、現在同居または同居しようとする親族がいて、収入月額が公営住宅法の基準（一般世帯 15万8千円以下、高齢者、障がい者、中学校卒業前の子どもがいる世帯など25万9千円以下）に適合する方▼入居日／2月17日(金)▼家賃／収入による▼敷金／家賃3か月分▼申し込

み／1月5日(木)～11日(水)に抽選申込書を市役所5階同係または各総合支所建設係へ
◆抽選申込書は窓口で記入し、その場で提出することができます。
◆契約時には原則、連帯保証人(庄内地域在住) 1人または家賃債務保証業者による保証が必要です。

●市営住宅

住宅名	所在地	戸数	家賃(月額)
第一・第二松境アパート	北千日町	5	11,400円～
松境北第一アパート※1		1	24,000円～
松境北第一・第二アパート		4	24,000円～
松境住宅※1		1	25,400円～
松境住宅		1	25,400円～
新橋五丁目住宅	新橋五丁目	1	9,300円～
第三・第四川南アパート	若宮町一丁目	3	10,900円～
若宮第三住宅	若宮町二丁目	2	15,300円～
光ヶ丘第一アパート(単身可※2)	光ヶ丘二丁目	1	11,500円～
光ヶ丘第一・第三アパート		2	11,500円～
富士見町第一アパート	富士見町一丁目	1	11,500円～
港南第二アパート	入船町	1	14,400円～
港南第二アパート(単身可※2)		2	14,800円～
大町第一・第二・第三・第四アパート	東大町三丁目	6	16,000円～
大町第三アパート(単身可※2)		1	16,900円～
旭新町第三アパート※1	旭新町	1	15,500円～
旭新町第五アパート		1	23,300円～
静ヶ台第二・第三アパート	光ヶ丘一丁目	3	20,300円～
静ヶ台第三アパート(単身可※2)		1	22,400円～
小泉団地(単身可※2)	小泉字道南	1	13,000円～
小泉団地		1	13,000円～
仁助新田団地	北俣字仁助新田	1	19,500円～

※1 65歳以上の高齢者、要介護認定者、障がい者(身体障害者手帳1～2級、精神障害者保健福祉手帳1級、療育手帳A)がいる世帯(単身不可)が申し込み可。

※2 60歳以上の方または身体障害者手帳1～4級所持の方などが申し込み可。

●公共賃貸住宅

住宅名	所在地	戸数	家賃(月額)
八森団地	市条字上川原	1	48,200円～
平田アイホーム	飛鳥字契約場	1	35,600円～

◆収入月額が158,000円以上259,000円以下の方を対象にしたファミリー向けの住宅です。

本紙に掲載されている内容は、12月22日現在の情報です。新型コロナウイルス感染症の影響で、催しが一部変更・延期・中止となる場合があります。各催しに参加する際は、マスクの着用など感染予防対策にご協力をお願いします。詳細は各問い合わせ先に確認してください。

お知らせ

償却資産の申告はお早めに

1月1日現在で本市に事業用資産（償却資産）を所有している方は、1月20日金までに市役所2階 税務課償却資産係へ申告書を提出してください。早めの申告にご協力をお願いします。

問 市税務課償却資産係 ☎2615717

陸羽西線代行バス時刻変更のお知らせ

利便性向上のため、陸羽西線代行バスの運行時刻が見直されます。変更日／1月1日(祝)▼区間／新庄駅～余目駅・酒田駅▼運賃／陸羽西線と同額（乗車券類を事前に購入するか現金で支払い）

◆羽越本線は通常運転となります。◆時刻表やバス停設置場所など、詳しくは市ホームページを参照してください。

問 市企画調整課企画調整係 ☎2615704



▲市ホームページ

資源回収団体に
報償金を交付します

対象／資源再利用運動事業等実施要綱による登録を受けて、資源回収を実施した団体▼交付額／回収量に応じた額▼申し込み／1月13日(金)まで、後期（7月～12月回収分）の実績報告書、数量内訳報告書などを市環境衛生課（広栄町三丁目）または各総合支所市民係へ

問 同課管理係 ☎310933

新型コロナウイルス感染症に係る傷病手当金の適用期間の延長

適用期間／令和2年1月1日～令和5年3月31日の間で療養のため勤務できない期間（入院が継続する場合は最長1年6か月まで）▼申し込み／傷病手当金支給申請書を市役所1階国保年金課または各総合支所市民係へ

◆できるだけ郵送で申請してください。◆詳しくは市ホームページを参照してください。

問 国民健康保険 市国保年金課

国保係 ☎2615727、【後期

高齢者医療】同課高齢者医療係

☎2615729

オミクロン株対応ワクチン集団接種（1月の日程）

日時／1月14日(土)、28日(土)▼場所／平田農村環境改善センター▼対象／初回（1・2回目）接種を完了し、最終接種から3か月を経過した12歳以上の方▼申し込み／インターネット予約(市ホームページ・市公式LINE)、コールセンター、市役所1階新型コロナ相談窓口（15番窓口）・各総合支所での予約代行▼使用するワクチン／ファイザー社（B.A.4-5対応型）

◆状況により日程や使用するワクチンに変更になる場合があります。

問 市新型コロナワクチン予約・相談

窓口 ☎0120-33621-350

マイナンバーカード休日申請窓口を利用してください

平日に来ることができない方のために休日窓口を開設しています。

日時／1月15日(日)午前9時～正午

（混雑状況により、早めに受け付けを終了する場合あり）▼場所／

市役所1階市民課▼受け付け業務

／マイナンバーカードの申請・受け取り、電子証明書の更新・再設

定▼費用／初回申請時のみ無料▼

問 市民課市民係 ☎2615723

持ち物／本人確認書類（Aより1点もしくはBより2点）、マイナンバー通知カード、持っている方は住民基本台帳カード

A 運転免許証、パスポート、身体障害者手帳など

B 健康保険証、介護保険証、各種年金証書、子育て支援医療証、預金通帳、学生証など

◆A・Bとも有効期限内のもの。

◆顔写真は無料で撮影します。

◆カードは約1か月半で郵送します。

◆マイナンバーの申し込みはできません。

問 市民課住民係 ☎2615723

マイナンバーカード
酒田市
11月末の
時点の
交付率
60.5%

総務省発表

期間延長

マイナポイントの付与対象となるマイナンバーカードの申請期限が2月末まで延長されました

マイナンバーカードの申請方法は市ホームページを参照してください。



▲市ホームページ

問 市民課市民係 ☎2615723

航空会社・航空乗継利用促進
協議会共同乗継キャンペーン

期間／1月10日(火)～2月28日(火)▼
対象／同日中に同一会社の国内線を2区間以上乗り継いで利用した方▼
賞品／抽選で国内乗継往復航空券を4人、就航地名産品を330人に提供▼
応募方法／航空会社ホームページ特設サイトから

詳しくは市ホームページを参照してください。

市企画調整課 企画調整係

☎26-5704



▲市ホームページ

募集

冬の十二滝と温泉ツアー

日時／1月29日(日)午前9時10分～午後2時▼
集合場所／アイアイひらた▼
対象／庄内地域在住の小学生以上で体力に自信のある方(小学生は保護者同伴必須)▼
定員／先着40人▼
内容／十二滝までトレッキングした後、アイアイひらたで昼食と入浴▼
持ち物／スノーシュー(貸し出し可)、スキーストック(貸し出し可)、飲料水、

MY PLACE MY PLEASURE

まいぷれ 酒田

市主催以外の、イベントなどの情報はこちら



▲まいぷれ酒田ホームページ

結婚サポーター説明会
参加者募集

マスク▼費用／中学生以上1千500円、小学生1千円(昼食代、入浴料、保険料など)▼
申し込み／1月5日(木)～18日(水)の平日午前9時～午後5時に平田総合支所へ
☎52-3910

日時／1月22日(日)午前10時～11時30分▼
場所／交流ひろば▼
対象／20歳～65歳で配偶者がいる方▼
定員／先着10人▼
内容／結婚サポーターの活動内容と登録について▼
費用／無料▼
申し込み／1月5日(木)～メールで交流ひろば内市結婚サポートセンターへ
✉kekko-sc@city.sakata.lg.jp

詳しくは、市ホームページを参照してください。

問同センター ☎26-5670

学び・講座

生涯学習市民企画講座「自宅でできるひな人形の手入れと保存方法講座」受講生募集

日時／1月25日(水)午前10時～正午▼
場所／総合文化センター▼
対象／本市および遊佐町・庄内町・三川町に在住または勤務先のある18歳以上の方▼
定員／先着20人▼
内容／ひな人形の正しい飾り方、手・顔の汚れや衣のクセの取り方、保存方法▼
講師／1級人形師範成澤つるみ氏▼
費用／250円(材料代)▼
持ち物／ひな人形1、2体▼
申し込み／1月5日(木)午前10時～20日(金)午後5時に費用を添えて



▲市ホームページ

総合文化センター事務室に直接または右記二次元コードから

問市社会教育文化課社会教育係 ☎24-2992

酒田市国際交流協会「インターナショナル・座談会」ダイバーシティとSDGs

日時／1月21日(土)午前10時～11時30分▼
場所／ミライニ▼
対象／ど

意見募集(パブリックコメント)

対象	募集方法
酒田市地域コミュニティまちづくり協働指針(案)	募集期間／1月6日(金)～25日(水) 公表資料の設置場所／市役所2階行政情報閲覧コーナー、2階まちづくり推進課、市総合文化センター、各総合支所、市ホームページ 意見を提出できる方／本市に住所を有する方、本市に事務所や事業所を有する方または勤務する方、本市の学校に在学する方、本市に納税義務がある方、意見募集に係る事案に利害関係を有する方 意見の提出方法／〒998-8540(住所不要)、酒田市まちづくり推進課へ持参または郵送、FAX26-4911、✉machi@city.sakata.lg.jp
酒田市公益活動推進アクションプラン(案)	

◆詳しくは公表資料を参照してください。公表資料は1月6日(金)に市ホームページに掲載します。
◆寄せられた意見は市の考え方と共に後日公表します。個々の意見に対する直接回答は行いません。
問まちづくり推進課地域コミュニティ係 ☎26-5725



▲地域コミュニティまちづくり協働指針案



▲公益活動推進アクションプラン案

本紙に掲載されている内容は、12月22日現在の情報です。新型コロナウイルス感染症の影響で、催しが一部変更・延期・中止となる場合があります。各催しに参加する際は、マスクの着用など感染予防対策にご協力をお願いします。詳細は各問い合わせ先に確認してください。

健康・福祉・スポーツ

酒田市モルック大会 参加チーム募集

なたでも▼定員／先着40人▼内容／英国出身者や東北公益文科大学・酒田南高等学校の学生による「ダイバーシティ」をテーマとしたトークショー▼費用／無料▼申し込み／1月20日(金)午後5時まで下記二次元コードから、または氏名(フリガナ)、電話番号を市交流観光課交流事業係へ ☎26-5809



▲市ホームページ

日時／1月29日(日)午後1時～▼場所／市野球場屋内練習場▼種目／モルック▼費用／1チーム500円(保険料など)▼申し込み／1月19日(木)までに申込書を市スポーツ振興課内市スポーツ推進委員会事務局へまたは左記二次元コードから

316651

☎ 4

同事務局

詳しくは市ホームページを参照してください。

▲申し込みフォーム



▲申し込みフォーム

「認知症カフェ」参加者募集

日時／1月19日(木)午前10時～11時▼場所／中町にぎわい健康プラザ▼対象／認知症の方本人および介護者(介護者のみ、車椅子での参加も可)▼内容／楽しく脳トレ・情報交換など▼費用／無料▼申し込み／市高齢者支援課地域包括支援係へ ☎26-5755

◆駐車場無料。

「はたちの献血キャンペーン」 「きつと誰かが、だったら私 はたちの献血」

◆冬季は、全国的に献血者が不足する傾向にあります。厚生労働省では、「はたち」を迎える若者を中心に、冬季の血液製剤の安定供給を確保するため、2月28日(火)まで「はたちの献血」キャンペーンを実施しています。若い世代をはじめ、多くの皆さんのご協力をお願いします。

◆献血日程は、市広報16日号のほか、市ホームページまたは山形県赤十字血液センターホームページから確認できます。

☎ 市健康課健康係 24-5733

松山スキー場市民スキー教室参加者募集

場所／松山スキー場 講師／全日本スキー連盟公認指導員
申し込み／1月3日(火)以降の午後1時～5時に松山スキー場へ ☎62-2020
◆全日程参加できない方も参加できます。 ◆レンタルスキーもあります。

教室名	日時	対象／定員	費用(保険料含む)	内容
幼児スキー教室	1/15(日)、22(日)、29(日) 午後1時30分～3時30分 (全3回)	3歳以上の未就学児 先着10人	1回1,000円 (リフト代無料)	初めてのスキーをお手伝いします
小学生スキー教室 ・低学年コース ・中学年コース ・高学年コース	1/15(日)、22(日)、29(日) 2/12(日)、19(日) 午前10時～正午(全5回)	小学生各コース 先着20人	小学生／1回500円 中学生以上／1回1,000円 (リフト代別途) ◆中学生以下のリフト代無料(リフト券売り場で減免申請書を記入する必要があります。)	初歩的な滑り方から基本的なパラレルターンまでの指導を行います
小学生スノーボード教室		小学生 先着6人		初めての方から中級程度の方までレベルにあわせた基本的な滑走指導を行います
一般スキー教室	1/15(日)、22(日) 午前10時～正午(全2回)	中学生以上		
シニアスキー教室	1/16(月)、23(月) 午後1時30分～3時30分 (全2回)	60歳以上の方	1回1,000円 (リフト代別途)	初めての方からレベルにあわせた基本的な滑走指導を行います

「じゅも」
(子育て・教育)

第3回ふれあい教室にふれる会

日時／1月28日(土)午前9時30分～11時30分
▼場所／浜田コミセン
対象／不登校・登校渋りの小中学生の保護者▼内容／ふれあい教室の説明と見学、スクールカウンセラーによるミニ講義▼講師／山形県・酒田市スクールカウンセラー、相談専門員▼申し込み／在籍する

学校または市学校教育課指導係へ
☎26-5775
◆個別相談は教育相談室で対応します。
☎24-3650 (月曜～土曜日)
◆プライベートには配慮します。

ミライニベビーハグ(赤ちゃんの読み聞かせレッスン)

日時／1月18日(水)午前10時30分～11時
▼場所／中央図書館▼対象／1歳未満の乳児と保護者▼定員／先着5組▼内容／絵本の読み聞か

親子ふれあいサロン1月の催し

対象	日時	内容	申し込み(定員)
就学前児童と保護者	1/5(木)・6(金) 10:00～11:00	「プレイランド」 みんなで楽しむお正月SP	当日会場へ
	1/11(水) 10:00～11:30	「おおきな〜れ」 身長・体重測定 保健師相談もできます	当日会場へ
	1/18(水) 10:30～11:00	「おはなしひろば」 絵本の読み聞かせ	当日会場へ (先着6組)
1歳半～就学前児童と保護者	1/26(木) 10:00～11:00	「あそびのおへや」 えいごであそび! 講師:田賀口エナ氏	1/12(木) 9:30～ (先着10組)
小学生	1/15(日) 13:30～14:30	「わんぱく広場」 スノードームを作ろう	1/4(水) 9:30～ (先着10人)
	2/12(日) 13:30～14:30	「わんぱく広場」 空気であそぼう 目には見えない空気での当てゲームなどを楽しもう!	1/30(月) 9:30～ (先着10人)

酒田子育て支援センター1月の催し

対象	日時	内容	申し込み(定員)
子育て中、妊娠中の方	1/20(金) 9:45～11:00	「ぎゅっとサロン」 子育て中のママやパパの おしゃべりを楽しもう!	ぎゅっとへ (先着8組)

交流ひろば内、親子ふれあいサロン ☎26-5613
子育て世代包括支援センター「ぎゅっと」 ☎26-4199

児童扶養手当のお知らせ

1月は児童扶養手当の支給月です。1月10日(火)に該当する方の口座に振り込みます。現況届が未提出の方には、書類の提出があった後に支払いますので速やかに提出してください。

☎26-5734
酒田子育て支援課子育て支援係

展示

酒田市美術館

☎31-0095
1月3日(火)まで休館(月曜日)
祝日の場合は翌日(休館)
1月23日(月)～27日(金)展示
替え休館

◆特別展「渡辺おさむ お菓子の美術館」[1月22日(日)まで]
◆常設企画展「新田嘉一コレクション 陶芸逸品展」[1月28日(土)～3月12日(日)]

土門拳記念館

☎31-0028
1月3日(火)まで休館(月曜日)
祝日の場合は翌日(休館)
1月16日(月)～19日(木)展示
替え休館

◆第41回土門拳賞受賞作品展 北島

敬三「UNFILED RECORDS」
「Japanese Faces」希少プリント
「古寺巡礼 Autumn Collection」[1月15日(日)まで]

【新春おとし玉くじ】1月7日(土)～9日(祝)各日先着10人に土門拳オリジナルグッズなどが当たります。

【新成人入館料無料キャンペーン】1月7日(土)～9日(祝)は本市在住または本市出身の平成14年4月2日～平成15年4月1日生まれの方の入館料無料(年齢が確認できる証明書が必要です)。

酒田市立資料館

☎24-6544
1月3日(火)まで休館(月曜日)
祝日の場合は翌日(休館)

◆第228回企画展 酒田の芸妓 港町の料亭文化を彩り、芸に生きた女性たち [2月12日(日)まで]

松山文化伝承館

☎62-2632
1月3日(火)まで休館(月曜日)
祝日の場合は翌日(休館)

◆野田苑恵作画展 [2月5日(日)まで]
【真下慶治記念室】
◆最上川IV・クロッキー展 [4月2日(日)まで]

ひらたタウンセンター

☎52-3911
1月3日(火)まで休館

◆鈴木幸治水彩画展 [1月31日(火)まで]

本紙に掲載されている内容は、12月22日現在の情報です。新型コロナウイルス感染症の影響で、催しが一部変更・延期・中止となる場合があります。各催しに参加する際は、マスクの着用など感染予防対策にご協力をお願いします。詳細は各問い合わせ先に確認してください。

本間家旧本邸

☎22-35662
1月27日(金)まで休館

◆震災史料展「1月28日(土)～2月下旬」

山王くらぶ

☎22-0146
1月3日(火)まで休館
1月2月は火曜日休館

◆特別展「ふるさと工芸 鶴渡川 原人形」[2月19日(日)まで]

◆勸林希衣展―細密なモノクロアートの世界―「1月4日(水)～2月5日(日)」

【常設】人形作家 辻村寿三郎作「さかたの雛あそび」「舞妓」

本間美術館

☎24-4311
1月11日(水)まで休館

●美術展覧会場

◆開館75周年記念 善意の贈り物

「1月12日(木)～2月13日(月)」

【館長ギャラリートーク】日時／1月22日(日)午前11時～▼費用／無料(入館料別途)

●清遠閣会場

◆武家文書と刀装具展「1月12日(木)～2月13日(月)」

舞娘茶屋相馬樓

竹久夢二美術館

開館日は同施設ホームページを参照
水曜日休館
☎21-2310

【常設】竹久夢二美術館、新田嘉一

コレクション、現代雑

酒田夢の倶楽部

「華の館」

☎22-12223
1月1日(祝)休館

◆白旗孝夫 切り絵「1月23日(月)まで」

◆ブナの声2023 しぜんという おもしろさ ぼくのがっこう「齋藤 政広写真展」[1月28日(土)～2月20日(月)]

【常設】栄華を誇った本間家の「亀笠鉾」、人形作家 大滝博子の世界「おしん」人形ギャラリ―

あいおい 工藤美術館

☎090-2846-68
46
金曜～日曜日、祝日開館

◆晴れの工芸品(酒器・小袖振袖・装身具・武具)「1月5日(木)～2月12日(日)」

◆休館日に来館希望の場合は要相談。

相談

無料法律相談

日時／1月24日(火)午後5時～8時
▼場所／市役所2階まちづくり推進課▼対象／本市、三川町、庄内町、遊佐町在住か、本市に勤務先

がある方▼定員／先着6人▼内容／法律に関する相談(本人のことに限る)▼相談員／東海林正樹弁護士▼申し込み／1月10日(火)午前8時30分～相談の概要、住所、氏名を同課市民相談室へ ☎26-5726

さかた情報ひろば

一國・県・市民などからのお知らせ

酒調こども食堂(地域食堂)

日時／1月28日(土)午前9時～午後3時(正午に食事を提供)▼場所／酒田調理師専門学校(幸町二丁目)▼対象／市内に在住または通学している高校生以下(就学前児童は保護者同伴必須)、同校周辺に住んでいる方▼内容／食事やおやつ の提供、交流、宿題などの学習支援▼費用／一般300円、高校生100円、中学生以下無料▼申し込み／1月25日(水)まで同校へ ☎22-10397



新刊紹介

満月珈琲店のレシピ帖

桜田 千尋 / 著 主婦の友社



「満月珈琲店」の世界観を味わえるレシピ帖。おひつじ座のシナモンロール、月光のレモネード、さそり座のメレンゲクッキーなど、月や星にちなんだメニューの作り方を、美しいイラストや写真とともに紹介する。

僕は何度でも、きみに初めての恋をする。

沖田 円 / 著 スターツ出版



両親の不仲に悩む高1女子のセイは、ある日、カメラを構えた少年ハナに写真を撮られる。優しく不思議な雰囲気ハナに惹かれ、以来セイは毎日のように会いに行くが、実は彼の記憶が1日しかもたないことを知る。

ポレポレゆきのなか

たしろ ちさと / ぶんえ 大日本図書



慌てんぼうのやぎくん、お調子者のはりねずみくん、しっかり者のぞうくんが、オーロラを見に、ゆきまちに出かけました。空が暗くなるまでは、雪合戦をしたり、雪の上に寝転んだりして…。ゆきまちでの楽しい一日を描きます。 ©TRC

雪ん子目ん玉まつり

日時／1月29日(日)午前9時～正午
 ▼場所／眺海の森ピクニックランド
 ▼対象／どなたでも
 ▼内容／スキー・スノーボード大会、バナナボート体験、スノーフラッグ
 ▼費用／500円(保険料など)
 ▼就学前児童無料
 ▼申し込み／1月22日(日)までひらた目ん玉スポーツクラブ事務局ホームページ
 (https://yukinkomentama.com/) または ☎52-3516
 間平田B&G海洋センター内、ひらた目ん玉スポーツクラブ事務局 ☎52-33284

食と農のビジネス塾
 一般公開講座

日時／1月26日(木)午後1時30分～4時40分
 ▼場所／子育て交流施設テオトル(三川町)
 ▼対象／どなたでも
 ▼定員／先着20人
 ▼内容／やまがた食と農のビジネスの戦略的販路開拓(仮題)
 ▼講師／(株)シテムプランニング代表取締役 鈴木栄治氏
 ▼費用／無料
 ▼申し込み／山形大学農学部内「地域定住農業者育成コンソーシアム」事務局へ ☎070-2011-5615

わんぱく自然塾—冬の巻—

日時／2月4日(土)、5日(日)
 ▼場所／金峰少年自然の家(鶴岡市)
 ▼対象／小学4年～中学3年生
 ▼定員／24人(申し込み多数の場合は抽選)
 ▼費用／3千円(食材費、保険料)
 ▼申し込み／1月6日(金)午前9時～16日(月)午後5時に同所ホームページ (https://kinbow.asoviv.jp) から
 間山形県金峰少年自然の家 指定管理者 庄内アンビバプロジェクト ☎0235-24-2400

県立庄内職業能力開発センター
 オープンキャンパス

日時／1月15日(日)午前9時30分～11時30分、午後1時30分～3時30分
 ▼場所／県立庄内職業能力開発センター(京田三丁目)
 ▼対象／どなたでも
 ▼内容／金属技術科の施設内見学、体験実習など
 ▼費用／無料
 ▼申し込み／同センターへ ☎31-2700、または同センターホームページから

プラネタリウム—一般公開

日時／1月15日(日)、21日(土) ①午

前10時 ②午前11時30分 ③午後1時30分 ④午後3時
 ▼場所／鶴岡市中央公民館
 ▼対象／①②③子どもとその家族 ④中学生以上
 ▼定員／各回先着45人
 ▼内容／①それいけ!アンパンマン ちびおおかみと月のふしぎ ②③ポケットモンスター オローラからのメッセージ ④オローラの調べ 神秘の光を探る
 ▼費用／3歳以上100円、高校生以上200円
 ▼申し込み／1月5日(木)～前日に同館へ ☎0235-25-1050

酒田商工会議所会員のつどい
 自衛隊音楽隊演奏会

日時／2月2日(木)午後7時～
 ▼場所／希望ホール
 ▼対象／どなたでも
 ▼内容／陸上自衛隊第6音楽隊による演奏会
 ▼費用／無料
 ▼申し込み／1月17日(火)(必着)まで、往復ハガキに、氏名、住所、電話番号、人数(はがき1枚あたり最大2人)を記載し、〒998-8502(住所不要)、酒田商工会議所「第6音楽隊演奏会」担当へ
 ◆応募多数の場合は抽選します。
 間酒田商工会議所 ☎22-9311

災害廃棄物の処理に関する測定結果について

間市環境衛生課管理係 ☎31-0933

市では、平成24年12月28日をもって災害廃棄物の受け入れを終了しましたが、酒田地区広域行政組合最終処分場(埋立地)および周辺地域における放射線量などの測定を継続し、安全性を確認しています。測定結果は下表の通りです。この結果は、市ホームページでも公表しています。

1.最終処分場における測定結果

(1)地下水、放流水の放射性物質濃度 単位:ベクレル/リットル

月日	試料名	セシウム134	セシウム137	合計	基準値*1
12/7	地下水上流	不検出	不検出	不検出	(セシウム134濃度÷60) +(セシウム137濃度÷90)≤1
	地下水下流	不検出	不検出	不検出	
	放流水	不検出	不検出	不検出	

(2)空間放射線量率

単位:マイクロシーベルト/時間

測定地点(高さ1.5m)	11/14	11/21	11/28	12/5	基準値*1
敷地境界(4地点)	0.03 ~0.04	0.03 ~0.04	0.03 ~0.04	0.03 ~0.04	0.19以下
バックグラウンド*2	0.04	0.04	0.04	0.04	

2.最終処分場周辺地域における測定結果

空間放射線量率 単位:マイクロシーベルト/時間

測定地点(高さ1.5m)	11/24	12/8	基準値*1
大平公会堂	0.04	0.04	0.19以下

*1基準値 / 「災害廃棄物等の山形県内への受け入れに関する基本的な考え方」に示されている値

*2バックグラウンド / 自然放射線量を示し、敷地内で災害廃棄物の影響を受けにくい十分に離れた地点

本紙に掲載されている内容は、12月22日現在の情報です。新型コロナウイルス感染症の影響で、催しが一部変更・延期・中止となる場合があります。各催しに参加する際は、マスクの着用など感染予防対策にご協力をお願いします。詳細は各問い合わせ先に確認してください。

親子で冬の自然遊び

日時／2月4日(土)午前9時30分～正午
▼場所／八森温泉ゆりんこ
▼定員／親子5組
▼内容／雪の中の自然活動・ネイチャーゲーム、室内でのヒンメリ工作、読み聞かせ
▼費用／3歳以上300円、中学生以上500円(材料代、保険料)
▼持ち物／防寒服、帽子、手袋、飲み物
▼申し込み／1月28日(土)まで氏名、住所、電話番号、年齢を山形庄内ネイチャーゲームの会、高橋へ ☎64-2932、
✉ inuwashinomorikurabu.t@gmail.com

すまいる 楽しいパソコン教室 1月生募集

場所／ひらたタウンセンター
▼内容／初心者コース・インターネットコース
▼費用／3千200円(資料代)
▼持ち物／パソコン
▼申し込み／すまいる、阿部へ ☎090-4559-5591

まちかど健康チェック

日時／1月10日(火)午後2時～3時
▼場所／浜田コミセン
▼対象／ど

なたでも
▼内容／血圧、内臓脂肪、血管年齢の測定
▼費用／無料
▼申し込み／当日会場へ
▼本間病院友の会 ☎26-6631

酒田つたごえ喫茶Nミライ

日時／1月8日(日)午後1時30分～3時
▼場所／ミライニ
▼定員／先着30人
▼費用／500円(会場運営費)
▼申し込み／同団体、高橋へ ☎070-6629-0038
◆歌本指定あり。詳しくは問い合わせてください。

長期療養者就職支援事業

日時／1月18日(水)午後1時30分～4時
▼場所／日本海総合病院(あきほ町)
▼対象／がん、脳血管疾患、難病などにより長期療養が必要な方
▼内容／専門の就職支援担当者による個別再就職支援
▼同病院 医療・福祉センター ☎26-2001、またはハローワーク酒田 ☎27-3111

庄内認知症のバス

日時／1月14日(土)午前10時～正午
▼場所／総合文化センター
▼内容／認知症に関する相談や情報交換、

介護者交流会など
▼費用／無料
▼申し込み／当日会場へ
▼認知症の人と家族の会山形県支部庄内代表、佐藤 ☎090-5838-3744

日弁連交通事故無料相談

日時／1月27日(金)午後1時30分～4時(受け付けは3時30分まで)
▼場所／市役所2階まちづくり推進課
▼相談員／渡辺倫子弁護士
▼申し込み／当日会場へ
▼山形県弁護士会 ☎023-6353648

空き家相談窓口

受付時間／午前10時～午後4時
▼相談内容／空き家に関する相談など
▼費用／無料
▼(公社)全日本不動産協会山形県本部 ☎023-665-0100

やまがたハッピーサポートセンター 出張説明・登録・閲覧会

結婚を望む方へ新マッチングシステム「A・I・ナビやまがた」説明・登録・閲覧会を開催します。
日時／1月29日(日)午前10時30分～午後4時
▼場所／交流ひろば▼対

象／結婚を希望する独身男女
▼申し込み／1月25日(水)正午までやまがたハッピーサポートセンター庄内支所へ ☎0235-64-8895

海の事件・事故は118番 1月18日は118番のロです

118番は海上での事件や事故に迅速・的確に対応するための緊急通報用電話番号です。事件や事故を目撃したときなどは、いつでも、どこで、何があつたかなど、落ちていて通報してください。
▼海上保安庁 ☎03-3591-6361

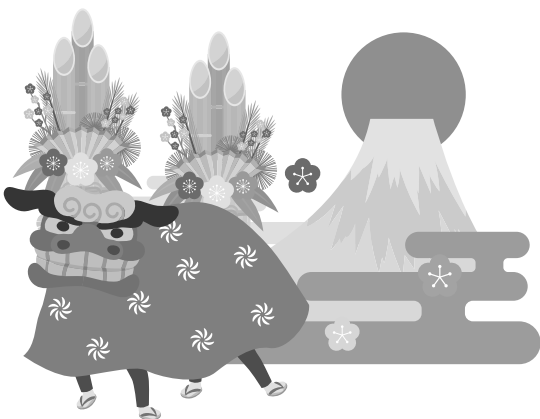

踏切事故を防ぐ4つのポイント

冬季は路面凍結や視界不良により事故の危険性が高まります。次の点に注意し事故を防ぎましょう。

- 踏切の手前では必ず一旦停止し、安全を確認してから渡る
- 警報機が鳴ったら、踏切内への無理な進入はしない
- 踏切の中に閉じ込められた場合は、そのままゆっくり車を前進させる(遮断棒は車で押せば前方に跳ね上がります)
- 脱輪など踏切内で動けなくなっ

た場合は非常ボタンを押す

●山形県くらし安心部消費生活・地域安全課内、山形県踏切道事故防止対策委員会事務局 ☎023-630-2462

山形県特定(産業別)最低賃金が改正されました

一般産業用機械・装置等製造業／時間額919円▼電気機械器具等製造業／同903円▼自動車・同附属品製造業／同919円▼自動車整備業(分解整備に従事する者に限る)／同923円▼効力発生日／令和4年12月25日(日)

●山形労働局労働基準部貸金室

☎023-624-8224

不動産競売のお知らせ

物件／宅地、建物など▼物件明細書閲覧期間／1月26日(木)まで▼閲覧場所／山形地方裁判所酒田支部1階閲覧室▼入札期間／1月19日(木)～26日(木)午後5時▼入札場所／同支部1階執行官室

◆インターネットでも物件情報を確認できます (https://www.bitcourts.go.jp)。

●同支部書記官室執行係 ☎23-1233

雪原の山谷堤スノーシューハイフ参加者募集

日時／2月4日(土)午前8時～午後2時▼集合場所／アイアイひらた▼対象／小学4年生以上(小学生は保護者同伴)▼定員／先着25人▼内容／溜め池「山谷堤」周辺(平田地区)の探訪(出発地点までバス送迎)▼費用／2千円(昼食代、入浴料、保険料)▼申し込み／1月31日(火)までひらた里山の会へ ☎25-0920(火曜～日曜日、午前9時～午後5時)

◆スノーシュー、ストックは無料で貸し出しできます。

はんこたんな 庄内広域広報

鶴岡市民俗芸能交流発表会

鶴岡市

日時／2月4日(土)午後1時30分～4時30分▼場所／荘銀タクト鶴岡▼出演／日枝神社獅子舞社中、大山いざやまき保存会・キッズ華の会、鶴岡市立渡前小学校、温海嶽熊野神社獅子舞保存会、湯田川温泉神楽保存会▼解説／東北文教大学人間科学部人間関係学科特任教授菊地和博氏

●同榊引庁舎鶴岡市社会教育課 ☎0235-57-4868

日本海寒鰯まつり

日時／2月5日(日)午前10時30分～午後3時▼場所／鶴岡銀座商店街▼内容／鰯汁販売(1杯600円)、庄内のグルメやクラフトの出店

●同商店街振興組合 ☎0235-22-2202



マチを好きになるアプリ

マチイロ

酒田市広報を手軽に見られるスマートフォン向けのアプリケーションです。

- 1 役立つ行政情報を見逃さない!
- 2 自分に合わせた情報が届く!
- 3 他の自治体の広報紙も読める!

アプリ配信数 全国 No.1

●イベントの子育て

他にも便利な機能がたくさん! まずは右のQRコードからご確認ください!

※アプリの使用は無料ですが、通信費は各回線ごとのご負担となります。
※広告が表示されますが、酒田市とは何ら関係ありません。
※こちらのQRコードからご確認ください。

●お問い合わせ / 市長公室広報広聴係 ☎26-5706

本紙に掲載されている内容は、12月22日現在の情報です。新型コロナウイルス感染症の影響で、催しが一部変更・延期・中止となる場合があります。各催しに参加する際は、マスクの着用など感染予防対策にご協力をお願いします。詳細は各問い合わせ先に確認してください。

1月の各種相談 ひとりで悩まずに相談してください。

項目	日時	場所 / 問い合わせ
市民生活相談	月～金曜日 / 8:30～17:15 (12:00～13:00を除く)	市役所2階、市民相談室 ☎26-5760
消費生活相談	月～金曜日 / 8:30～17:15	市役所2階、市消費生活センター ☎26-5761(消費生活) ☎26-6266(多重債務)
山形財務事務所 借金返済に関する 相談窓口	月～金曜日 / 8:30～17:15 (祝日、年末年始除く)	山形市緑町2-15-3、山形財務事務所 1階理財課[相談専用電話] ☎023-641-5201
人権相談	月・木曜日 / 9:00～16:00 (人権擁護委員駐在日)	山形地方務局酒田支局 (上安町一丁目) ☎25-2221
人権相談 (いじめ、差別など人 権に関する相談)	第2・第4火曜日 / 9:30～12:00 ◆祝日(閉庁日)は除く	市役所2階、市民相談室 ☎26-5760
行政相談(国や県な ど行政に関する相談)	第1・第3火曜日 / 13:30～15:00 ◆祝日(閉庁日)は除く	市役所2階、市民相談室 ☎26-5760
DV相談	月～金曜日 / 8:30～17:15	配偶者暴力相談支援センター (庄内総合支庁子ども家庭支援課) ☎0235-66-4759
女性のための相談	月～金曜日 / 8:30～17:15	市役所1階、子育て支援課子ども・家 庭総合支援室 ☎24-0981
	月～金曜日 / 9:00～16:00	交流ひろば1階、市男女共同参画推 進センターウイズ ☎26-5616
男性ほっとライン	第1・第2・第3水曜日 / 19:00～21:00	山形県男女共同参画センター チェリア ☎023-646-1181
年金受給相談 (予約による相談)	月曜日 / 8:30～19:00 火～金曜日 / 8:30～17:15 第2土曜日 / 9:30～16:00	街角の年金相談センター酒田 ☎0570-05-4890(予約専用)
交通事故相談	月～金曜日 / 9:00～16:00	山形県交通事故相談所庄内支所(庄 内総合支庁内) 電話相談可。無料弁護士相談もあり ます。 ☎0235-66-5452
ひきこもり相談	月～金曜日 / 8:30～17:15	市役所1階、福祉企画課地域福祉係 ☎26-5731
教育相談	月～金曜日 / 9:30～18:00 土曜日 / 9:30～12:30	総合文化センター2階、教育相談室 ☎0120-783-042 ✉soudan@sakata.ed.jp(予約受付のみ)
青少年相談	月～金曜日 / 9:30～16:30	総合文化センター1階、市青少年指導 センター ☎24-2901
心配ごと相談	17日(火)、31日(火) / 9:00～12:00	地域福祉センター(新橋二丁目1-19) ☎23-5765
あんしん相談 (困りごと相談)	10日(火) / 10:00～11:30	ひらたタウンセンター ☎52-2260
	10日(火) / 13:30～15:00	八幡タウンセンター ☎64-3765
	18日(水) / 13:30～15:00	松山健康福祉センター ☎62-2843
眠れない…は 心のSOS こころの相談窓口	月～金曜日 / 8:30～17:15	市健康課 ☎24-5733 八幡総合支所健康福祉係 ☎64-3113 松山総合支所健康福祉係 ☎62-2611 平田総合支所健康福祉係 ☎52-3911 庄内保健所地域保健福祉課 (庄内総合支庁1階) ☎0235-66-4931
山形いのちの電話	年中無休 / 13:00～22:00	(社福)山形いのちの電話 ☎023-645-4343
家庭教育電話相談 ふれあいほっとライン	月～金曜日 / 8:30～17:15 (相談員対応は 9:00～16:15)	県教育庁生涯教育・学習振興課 ☎023-630-2872 ☎023-630-2874 ✉yshogaku@pref.yamagata.jp
児童虐待かもと思っ たら…すぐに電話を	年中無休	児童相談所全国共通ダイヤル ☎189
	月～金曜日 / 8:30～17:15	市役所1階、子育て支援課子ども・家 庭総合支援室 ☎24-0981

◆祝日の相談は事前に問い合わせてください。

項目	日時	場所 / 問い合わせ
生活困窮者 自立支援相談	月～金曜日 / 8:30～17:15 (祝日、年末年始除く)	生活自立支援センターさかた (地域福祉センター内) ☎25-0350 ☎24-6299 ✉jiritsu@sakata-shakyo.or.jp
若者の就職・転職・仕 事の悩み相談	月～金曜日 / 10:00～18:00	山形県若者就職支援センター・庄内 地域若者サポートステーション(中町 庁舎2階) ☎0120-219-766
内職の相談	月～金曜日 / 9:00～16:00	市役所6階、市商工港湾課 ☎26-5757
労働相談 (社会保険労務士駐在日)	原則金曜日 / 13:00～16:30	庄内総合支庁産業経済企画課 ☎0235-66-5491
身体障がい者 更生相談	第2・第4水曜日 / 13:00～15:00	市身体障害者福祉センター ☎26-3715
精神保健福祉相談	25日(水) / 10:00～12:00 (20日(金)まで要予約)	庄内保健所地域保健福祉課相談室 (庄内総合支庁1階) ☎庄内保健所 ☎0235-66-4931
女性の健康相談	月～金曜日 / 8:30～17:15 (閉庁日除く)	庄内保健所子ども家庭支援課相談室 (庄内総合支庁1階) ☎庄内保健所 ☎0235-66-5653
ひきこもり相談	24日(火) / 13:30～15:30 (23日(月)まで要予約)	庄内保健所地域保健福祉課相談室 (庄内総合支庁1階) ☎庄内保健所 ☎0235-66-4931
エイズ・梅毒・性器クラ ミジア感染症、B型肝炎 炎およびC型肝炎個別 相談・血液検査	[相談]月～金曜日 / 8:30～17:15 [検査]毎週火曜日 / 9:20～12:00(要予約、い ずれも閉庁日除く)	庄内保健所保健企画課健康相談室 (庄内総合支庁2階) ☎庄内保健所 ☎0235-66-4920
結婚に関する相談	月～金曜日 / 9:00～16:00 第1・第3木曜日 / 14:00 ～21:00(要予約)	交流ひろば1階 市結婚サポートセンター ☎26-5670
外国出身者のための 相談	月～金曜日 / 9:00～16:00 (外国語の相談は要予約)	交流ひろば2階 市国際交流サロン ☎26-5615

酒田市休日診療所 1月の診療日と診療体制について

1月の診療日 / 1日(祝)、2日(休)、3日(火)、
8日(日)、9日(祝)、15日(日)、22日(日)、29日(日)

●冬季は混雑が予想されますので、できる限り
平日に開業医を受診してください。

●発熱症状の有無により時間を分けて診療しています。

①発熱あり(熱が37.5℃以上)

予約制 ☎21-5225へ(来院時間を案内します)

受付時間 / 午前8時30分～11時
診療時間 / 午前10時～11時30分

②発熱なし

受付時間 / 午前8時30分～11時30分
診療時間 / 午前9時～10時、11時30分～正午

- ◆保険証を忘れずに持参してください。
- ◆原則として新型コロナウイルス感染症の検査はしません。
- ◆会社や学校に提出する診断書は発行しません。
- ◆交通事故、労働災害については診療できません。

場所 / 市民健康センター別館(船場町二丁目31)
電話 / 21-5225(診療日の受付時間中のみ)
平日の問い合わせ / 市健康課健康係 ☎24-5733

11/19~28

わたしのこけし、可愛くできたよ イラストが奏でる童謡の世界

イラストレーター^{りっこ}rikkoさんによる童謡をモチーフにした可愛いイラスト展「rikkoのたのしい音楽会2022」がアイアイひらたを会場に開催されました。オリジナルこけし作り



の体験イベントも実施され、童謡を口ずさみながらイラストを楽しみ、ほっこりとした雰囲気に包まれました。

11/20

美術館にスイーツ獅子が やってきた!

現代美術作家、渡辺おさむ氏から本市に「スイーツ獅子頭」2体が寄贈されました。樹脂などを材料に、本物そっくりのスイーツでデコレーションされた赤ちゃん獅子は今にも食



べたくなるようなかわいらしさ。ホイップで飾られたスイーツ獅子を含む渡辺氏の特別展は1月22日(日)まで開催しています。

11/22

ふるさと酒田を産業で元気に

産業振興に貢献し、他の模範となる個人、団体または企業を表彰する、酒田市新田産業奨励賞授賞式が市内で開かれました。今年は(株)金龍と(株)共栄開発工業の2社が受



賞。同日、記念講演会も開催されました。

11/23

めざせミライの消防士

女性限定の消防体験会「女子限定ワンデイインターンシップ」が行われました。中学生から大学生までの9人が参加し、現役消防職員たちから仕事内容の説明を受



け、実際の消防職員の被服を着用しながら放水体験やロープレスキュー体験、通信指令業務などの消防業務に触れました。

11/28

農家直伝の沢庵作り

松陵コミセンで「沢庵作りに挑戦!—今年の冬はマイ沢庵で—」が行われました。20人が参加し、約5キロ^{ダラ}の地物大根を漬けました。和気あいあいと作業を行った参加者



からは、互いの漬物樽をのぞき込みながら、「でき上がりが楽しみ」との声が聞こえてきました。

12/1

まちの身近な相談相手

民生委員・児童委員の一斉改選に伴い、同日付けで委嘱された216人への委嘱辞令書交付式と任期満了で退任された109人への感謝状贈呈式が希望ホールで行われま



した。民生委員・児童委員の皆さんは地域福祉活動の中心となり、頼もしい身近な相談相手として活躍しています。

11/18 「めざすまちの姿」の実現に向けて

令和3年8月に市長が酒田市総合計画審議会に諮問した「酒田市総合計画後期計画の策定」について、答申を受けました。同審議会の神田直弥会長からは、この答申（総合計画



後期計画)の実施による、めざすまちの姿を表す合言葉「賑わいも暮らしやすさも共に創る公益のまち酒田」の実現への期待が述べられました。

11/20 酒田の魅力紹介！ 中高生動画コンテスト

中高生が英語で酒田の魅力を紹介する動画コンテストが公益ホールで開かれました。会場では、生徒たちが企画から編集までを手掛けた動画13作品を上映。若者ならで



はの感性を生かした作品に会場から拍手が送られました。入賞した4作品は市公式ユーチューブで公開中です。



11/25 企業版ふるさと納税で地方創生

(株)バーンフュージョンHDより企業版ふるさと納税として、本市へ400万円が寄付されました。いただいた寄付金は、大学を生かしたまちづくりや移住交流、保育料負担軽減、GIGAスクールに関する事業



に活用し、地方創生に向けた取り組みを進めていきます。

11/18 地域福祉活動の功績をたたえ

総合文化センターで酒田市前田福祉賞表彰式典が行われました。令和4年度は、コミュニティ振興会が主体となり高齢者などのごみ出し、灯油詰めなどの日常生活支援を地



域住民がサポーターとなり実践している、「よろずや琢成」が表彰されました。

11/21 交通安全・事故防止のために

庄内みどり農業協同組合、酒田市袖浦農業協同組合、全国共済農業協同組合連合会より、カーブミラー14基が寄贈されました。この寄付は同組合の交通事故対策事業



の一環として、交通安全と事故の防止のために行われたものです。いただいたカーブミラーは、本市の安全な交通環境の確保のために活用されます。

11/27 新しいスポーツに出会う きっかけに

市内の小中学生約170人が、10種スプリントやシングルスピードなど6種目の動きを測定する「スポーツ能力測定会」に参加しました。測定後、専門家から個々の能力に合ったス



スポーツや得意な動作などのアドバイスを受け、参加した親子は今後どんなスポーツに挑戦するか話し合っていました。

酒田っ子
すくすく
子育て講座

第129回

東北公益文科大学 名誉教授
國眼 眞理子 先生

アンテナを立てる

「それ、初耳!」「あのねママ、ちょっと提案だけど」。このころのママちゃんの言葉づかいに、ママは思わずニヤリとしています。この間まで、「知ってるもん」とばかりに、自分が知っていることや聞いてほしいことなど、自分語りが中心だったママちゃんですが、最近では「シンちゃんは〇〇博士なんだ」「ユウちゃんは優しい」などと、周りの人の興味や気持ちにも関心を向けるようになってきました。自分以外の世界へ目を向け、世界が少し広がってきたようです。ほんのささやかな変化ですが、ママちゃんの成長をほほえましく感じる昨今です。

「ちょっと待って」と制止したりすることもしばしばです。ただコロコロのせいでいや応なく仕事の仕方が変化し、ママちゃんとの時間がほんの少し増えました。仕事とママちゃんとの関わりは案分に苦労したり、見なくてもよいことが見えてしまったりという不都合もありますが「なるほど、そういうことだったのか」と、ママちゃんを感じ方や考えに気づくことが増えました。アンテナを立てて接する大切さに改めて気づいた次第です。

普段からアンテナを立て、子どもの様子を見聞きしていると、その子らしいよさ、「ほめポイント」にも気づきます。そして、それは通り一遍ではないその子に合った「ほめる」につながります。ほめポイントは、アンテナの感度を上げないとなかなか気づきません。

傍らに心安らぐ人がいて、その人が自分の成長に気づいてくれること、それはさらなる成長にとって何よりの糧となるでしょう。この一年が、親子で家族で、成長を感じ合えるよい年になりますように。

でも、普段のママは大忙し。余裕がなく「はいはい、次は何をすればいいのかな」と急かしたり

日本海と大地がつくる 水と命の循環

鳥海山・飛島ジオパーク

第96回

リレーコラム

国土交通省観光課
観光戦略係
☎26-5759

鳥海山・飛島ジオパーク

檜山滝の秘密



檜山滝(由利本荘エリア)

檜山滝は、鳥海山の北東(由利本荘市鳥海町下直根)に位置し、柱状節理が階段状になっている急崖を流れ下る落差50mほどの滝です。檜山滝の水は沢内沢川となり、直根川を介して子吉川に流入します。

れるものであり、この岩体の西側にも、岩質の異なる貫入岩体があります。これらの貫入岩体の存在が、頂部の凹地や檜山滝の岸壁の形成に関係した可能性が考えられます。

檜山滝を抱く丘陵は、鳥海山の基盤をなす出羽山地・丁岳山地に属し、周囲を直根川や子吉川に囲まれた狭小な地形を有しています。しかし、この丘陵の頂部には大きな凹地状の地形があり、この凹地が雨や雪解け水を広く集めて檜山滝に水をもたらしています。この特徴的な凹地や檜山滝の形成と、檜山滝に見られる柱状節理には、関係がありそうです。柱状節理のある岩体は、マグマが地下で冷え固まって形成された貫入岩と呼



秋田大学 教授
林 武司氏

ところで、かつて地元の人々は檜山滝の脇の急崖を往来して、凹地へと通っていたそうです。現地では檜山滝を見上げると、人々の暮らしのたくましさを実感できることでしょう。また檜山滝を見上げながら、あるいは地図を眺めながら、檜山滝の上流に隠されている自然の不思議さに思いを馳せてみるのも楽しいことでしょう。



月間#酒田みっけ大賞

9月の
大賞



Kiiraitori310さん



今年もたくさん
#酒田みっけ
投稿してのん♪

10月の
大賞



imochan3.12さん

ハッシュタグ

「#酒田みっけ」を付けて、Instagramで酒田の魅力を発信しませんか。

Instagram

酒田のお気に入りの場所や季節を感じる風景、日常の中での発見など、皆さんの投稿をお待ちしています。#月間酒田みっけ大賞は、Instagram市公式アカウントや市ホームページでも紹介しています。

応募方法

1



酒田市内で撮影!

2



「#酒田みっけ」のハッシュタグをつけて写真を投稿

3



受賞者には市公式アカウントからダイレクトメッセージでご連絡

◆応募にはInstagramのアカウント登録が必要です。

Instagram酒田市公式アカウントはこちら

アカウント名

酒田市
(sakata_city_official)



酒田市長公室広報広聴係
☎26-5706



材料(8人分)

- サツマイモ ……400g
- スライスチーズ ……4枚
- スキムミルク ……大さじ4
- 水 ……100ml
- 粉寒天 ……4g
- 水 ……300ml
- 砂糖 ……40g

作り方

- ① サツマイモは皮を厚めにむき、2cm幅のいちょう切りにして水にさらす。柔らかくなるまで茹でて水切りし、ボウルに移し粗くつぶす。
- ② スキムミルクを100mlの水で溶く。
- ③ 鍋にAを入れ、火にかけ、粉寒天が溶けたら砂糖を加えて煮溶かし、軽く沸騰させ、②を加える。
- ④ ③にスライスチーズをひと口大にちぎって加え、チーズを溶かす。
- ⑤ ①のサツマイモに④を少しずつ加え、よく混ぜながら粗熱をとり、型に流して冷蔵庫で冷やし固める。
- ⑥ 好みの大きさにカットして器に盛る。

さかたの旬

酒田市食生活改善推進員がご紹介

vol.105

常温で保存することで、甘みが強くなるサツマイモを、ちよつと変わった組み合わせの「芋ようかん」に仕上げました。チーズが入って、甘じょっぱくて濃厚な味わいになります。ひと味違う洋風の芋ようかんはいかがですか。

サツマイモのチーズようかん

サツマイモの甘さによってお砂糖の量を調整してくださいね。





帰って
きました!

3年
ぶりに

第36回酒田日本海 寒鱈まつり

1月28日(土)・29日(日)

午前10時30分~午後3時30分

寒鱈汁は午後2時ごろまで販売 ※売り切れ次第終了

場所
★中町モール
★中通り商店街
★ミライニ
★さかた海鮮市場

費用(チケット代)
寒鱈汁/1杯 700円
寒鱈フェスタ/1杯 700円
◆チケットは会場内で販売します。
前売り券は販売しません。

- お祭りテント市(中町モール)
- 露店の出店(中通り商店街)

ゲスト カンダラ親善大使 タケカワユキヒデ氏
(1月29日(日)午前10時~中町モールでセレモニー)



寒鱈フェスタ 中通り商店街
古庄浩シェフ、奥田政行シェフ、土岐正富シェフ、太田舟ニシェフの豪華4人が腕を振るった寒鱈料理の提供
販売日時/1月28日(土)、29日(日)の午前11時~(無くなり次第終了)

太鼓演奏

1月28日(土)・29日(日)	中通り	11:00~	12:00~	酒田北前太鼓
	中町モール	11:30~	12:30~	太鼓道場風の会

同時開催 **酒田市消防出初式**
国道112号
日時/1月29日(日)
午前10時30分~11時30分
(悪天候などの場合は中止)
圃市危機管理課地域防災係
☎43-8706

酒の酒田の酒まつり 中央公園
酒田市・遊佐町の蔵元9蔵の地酒の飲み比べができます。日本酒の試飲にはチケットが必要です。

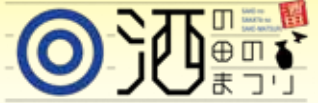

期日/1月28日(土)、29日(日)
時間/【午前の部】午前10時30分~正午
【午後の部】午後0時30分~2時
費用(数量限定のチケット制)/
【事前予約チケット】11枚1,000円、
【当日券】10枚1,000円

チケット予約・販売の流れ
①(一財)酒田DMOホームページ「おいでよ!酒田さんぽ」内、予約ポータルサイトでチケットを事前予約する(1月5日(木)正午~予約受け付け開始)
②当日、会場のチケット販売所で、事前予約の際に発行された二次元コードを提示して、現金と引き換えでチケット発行
③チケットを使用して日本酒を試飲

◆当日券は予約なしでも購入できますが、枚数が少ないため、事前予約の検討をお願いします。
◆チケットに関し詳しくは、市交流観光課観光戦略係 ☎26-5759に問い合わせてください。



- ◆食べ残し、容器は会場内の回収所へ。ごみの分別にご協力をお願いします。
- ◆天候などの影響により、販売終了が早まったり、イベントが中止になったりする場合があります。
- ◆会場内ではマスクの着用をお願いします。また手指の消毒にご協力をお願いします。

問 同まつり実行委員会(酒田商工会議所内) ☎22-9311 市交流観光課観光戦略係 ☎26-5759



ちびっこ
ギャラリー
No. 207

浄徳幼稚園 かわむらしゅうせいくん

- 酒田市役所** 〒998-8540 山形県酒田市本町二丁目2番45号
☎0234-22-5111(代表) FAX.0234-26-3688
 - 八幡総合支所** 〒999-8292 酒田市観音寺字寺ノ下41番地
☎0234-64-3111(代表) FAX.0234-64-3110
 - 松山総合支所** 〒999-6861 酒田市字山田27番地の4
☎0234-62-2611(代表) FAX.0234-62-2618
 - 平田総合支所** 〒999-6711 酒田市飛鳥字契約場30番地
☎0234-52-3111(代表) FAX.0234-52-3116
- 本紙に関するご意見、ご要望をお寄せください。**
- 酒田市長公室 広報広聴係** ☎0234-26-5706(直通) FAX.0234-26-3688
☑koho@city.sakata.lg.jp

今が旬! **酒田の んめちゃ!**

独特の香りと辛みがおいしい「あさつき」。早春の訪れを感じる野菜です。