

9.1

2023 令和5年
酒田市広報 No.429

私の街 さかた

KOHO
SAKATA

酒田甚句で心も潤う

特集
2頁

新しい農業のかたち スマートオーガニックシティを目指して

Contents - もくじ -

- | | | | |
|----|----------------------------|----|-------------------------|
| 4 | 丸山至市長 退任挨拶
市政ピックアップ | 19 | 各種相談 / 休日診療所 |
| | いろいろな展 一のぞいてみよう、アートの裏側— ほか | 20 | すくすく子育て講座 / ジオパークリレーコラム |
| 11 | 情報ボックス / さかた情報ひろば | 21 | ボイス オブ アランマーレ |
| | | 22 | ズームアップ酒田 |

本市は、今年度から「スマート農業」と「環境にやさしい農業」を掛け合わせた本市独自の「スマートオーガニックシティ」に向けた取り組みを進めています。

良質な土づくりを進め、スマート農業技術を駆使することで、効率的で環境にやさしい農業を目指すスマートオーガニックシティ。今回はその取り組みと背景を紹介します。



新しい農業のかたち

スマート オーガニック シティを目指して

固市農政課複合経営振興係 ☎26-5752



スマート農業



環境にやさしい農業

スマート農業とは？

農業×先端技術で広がる可能性

スマート農業とは、データや知識、ロボット技術や情報通信技術（ICT）を活用して、省力化や精密化、高品質生産の実現などを推進する新たな農業のことです。

本市では、令和3年10月に「もっけ田だのう農学校」を開校し、知識やデータを活用した農業を実践できる人材の育成を行っています。ドローンによるセンシングで農作物の生育状況などを把握・解析し、生産管理に生かす「データを活用する農業」などに取り組み、省力化による負担軽減と生産性の向上を目指しています。



▲ドローンを使ったもっけ田農学校の講義の様子

なぜ、いま、環境にやさしい農業なの？

これからの農業を考える上で欠かせないのがSDGsサステイナブルな開発目標。2015年9月の国連サミットで採択されたSDGs（Sustainable Development Goals）は、2030年までに持続可能でよりよい世界を目指す国際目標です。環境や持続性に配慮するSDGsの取り組みは、農産物や食品などにも広がりを見せています。

SUSTAINABLE DEVELOPMENT GOALS



環境にやさしい農業に向けた取り組み

環境保全型農業直接支払事業による支援

化学肥料や化学合成農薬を原則5割以上低減する取り組みと、地球温暖化防止や生物多様性保全に効果が高い営農活動を組み

農作物を生産する耕種農家が畜産農家へもみ殻などを提供し、畜産農家が耕種農家へ堆肥を提供する「耕畜連携」を推進しています。

良質な土づくりは、安定した品質・収量を確保するための基本となるものです。

耕畜連携による循環型農業の推進

環境保全型農業直接支払事業による支援面積 (ha)

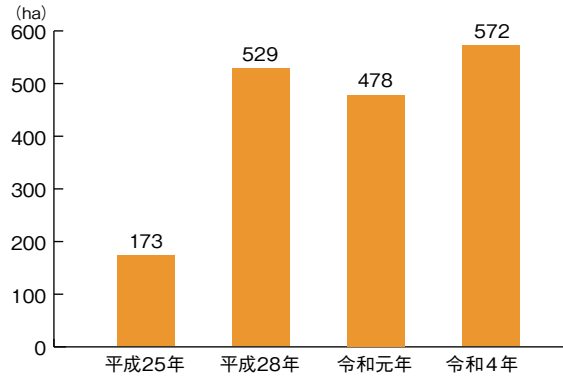

合わせて実施した農業者団体を支援しています。

令和4年度の支援面積は572ヘクタールで、平成25年度と比較すると3.3倍に増加しました。



▲堆肥散布の様子



支援初年度の令和4年度には152ヘクタールの農地で、もみ殻を活用した堆肥散布に支援しました。

農業支援制度について詳しくはこちら



スマートオーガニック検討会立ち上げ

5月に官民で新しく「スマートオーガニック検討会」を立ち上げました。

有機農業などの推進や、流通・加工・消費段階での取り組みなどを話し合い、市全体で環境にやさしい農業を広げられる環境づくりを進めています。



これからの食、これからの農業

「食」を考えると、これまで、十分な量、品質の良さ、健康などが重視されてきました。これからの食は、これに加え、環境や持続性への配慮が求められます。それらを満たすことは、食におけるSDGsやウェルビーイング※の実現につながります。

※ウェルビーイング(Well-being)／身体的、精神的、社会的に良好な状態にあることを意味する概念

食におけるSDGsやウェルビーイングの実現

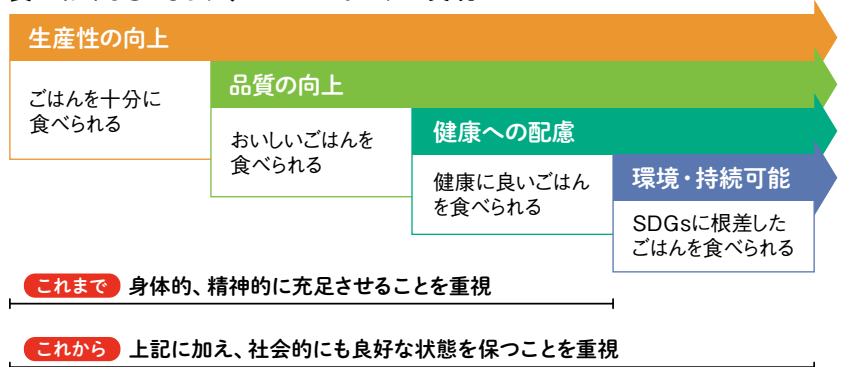

農業においても、今後より一層環境と調和した農業への転換が国際的にも主流となつてきます。本市ではスマート農業技術の活用などによる持続可能な循環型農業に取り組むことで、収量確保と環境にもやさしい農業の両立を進め、夢があり、儲かる農業の実現を目指します。



丸山至市長 退任挨拶

在職期間
平成27年9月6日～
令和5年9月5日

『繁盛じゃおまんか』を目指して

市民の皆様、この8年間、市政運営にご理解とご協力いただきありがとうございます。9月5日をもって2期8年の市長職を退任し、次のかたにバトンタッチすることになりました。

これまで副市長時代を含め約10年間、市の産業力、交流力、発信力の強化に努めてまいりました。この間、コロナ禍という大きな試練を乗り越えることができたことや派生したさまざまな難題に果敢に挑めたことは、これまで培ってきた本市の地域力と市民の結束力の賜物であり心から感謝申し上げます。

本市の積年の課題は、力強い産業の創出です。そのためには、交流人口の拡大や労働人材の供給力強化に加え、産業振興とは無関係と思われがちだった子どもたちの教育環境、地域住民への医療福祉や文化芸術施策の充実、デジタルやグリーン社会変

革の進展などにも力を注ぐ必要がありました。

まずは行政の持つ全方位の施策を駆使しながら、産業力の向上を通して税収増につなげ、生まれた財源を教育、医療福祉、文化・スポーツ、産業施策、地域間交流の拡大に有効活用していくこと、そしてそれらの好循環によって地域に繁盛をもたらしたいと願った10年でした。その意味では私が目指した「人財と風土が支える交流・産業都市」の基盤づくりには一定の下地が作れたと考えています。

次の市長には、酒田というまちに対する誰にも負けない情熱と課題解決に向けた行動力で、新たなまちづくりへの市民の負託に応えてほしいと思います。

酒田は、四季折々に彩られた壮麗な自然と、深く根付いた歴史文化を基本に、人間らしい豊かな市民生活を実現できる稀有な地域です。ここに住まう市民の皆様が力を合わせて、この酒田がさらなる成長と発展を遂げることを心から願っています。改めて市民の皆様への感謝と敬意を込めて退任の挨拶とします。

丸山至

Pick Up 1

「さくらさくら展」の裏側

岡 希望ホール ☎26-54550

障がいのある方のアートの展覧会「いろいろな展」。6回目を迎える今年は、絵画、書道、立体作品など約160点が大集合します。

日時／9月22日(金)～28日(木)午前9時～午後5時(入館は午後4時30分まで。25日(月)は休館)
場所／出羽遊心館
費用／無料



もっと楽しむ関連イベント

ギャラリートーク

ゲストと一緒に展示作品を鑑賞しましょう。作品の背景をのぞいて、個性的な表現やその可能性を感じてみましょう。

日時／9月22日(金)午前10時30分～11時
費用／無料
申し込み／当日会場へ



▲▼昨年の展示風景

缶バッジを作ろう！

作品リストからお気に入りの作品を選び、缶バッジを作りましょう。
日時／9月23日(祝)、24日(日)午前9時～午後4時30分
費用／無料

定員／各日先着150人(1人1個)
申し込み／当日会場へ

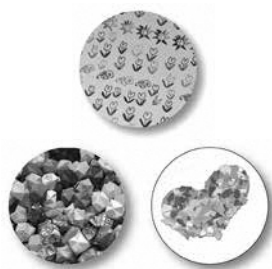

▲バッジイメージ

マルシェ

事業所による素敵な作品やおいしい食べ物のお店もあります。

期日／9月23日(祝)、24日(日)



Pick Up 2

9月は障がい者雇用支援月間です

関市商工港湾課雇用対策係 ☎26-5757

法律により、常用労働者43・5人以上の規模の民間企業は、法定雇用率2・3割以上の割合で、障がい者の雇用が義務付けられています。ハローワーク酒田管内における令和4年度の障がい者雇用率は、2・15割でした。引き続き、障がい者の職業を通じた社会参加にご理解とご協力をお願いします。

障がい者の雇用に関する主な助成、支援制度

- 特定求職者雇用開発助成金
対象／障がい者など就職が特に困難な方をハローワークなどの紹介により継続雇用する事業主（支給要件あり）
助成額／1人30万円～240万円
助成期間／障がいの程度、雇用状況、企業規模により1年～3年
- トライアル雇用助成金（障がい者トライアルコース）
対象／法律に定める障がい者をハローワークなどの紹介により試行雇用した事業主
助成額／対象労働者1人当たり月額最大4万円（最長3か月間。精

神障がい者を雇用する場合は最長6か月間で、雇い入れ後3か月間は月額最大8万円）

関ハローワーク酒田 ☎27-3111

- 職場復帰支援助成金
対象／中途障がいなどにより1か月以上休職し、職場復帰する場合の職場適応措置を実施する事業主
支給額／時間的配慮・職務開発などの措置に対し月6万円（大企業は月4万5千円）
- ジョブコーチ支援
障がい者を新たに雇用、または雇用後に職場適応上の課題が生じた際に、ジョブコーチが職場に向いて直接支援を行います。また事業主や従業員に対し、障がいを理解し配慮するための助言や作業内容、職場環境などを提案します。

関 同機構山形支部山形障害者職業センター ☎023-624-2102

Pick Up 3

公用車などを売却します

関市契約検査課契約検査係 ☎26-5708

番号	売却物件	初度登録・購入年月	備考	物品公開場所
1	トヨタ アリオン	平成21年10月登録	乗用	ア
2	トヨタ ハイエース	平成28年7月登録	バン	イ
3	コマツ 海岸清掃車	平成13年3月登録	ミニホイールローダー	ウ
4	いすゞ パッカー車	平成10年6月登録	塵芥車	ウ
5	スズキ キャリー	平成16年11月登録	軽自動車	ウ
6	スズキ ジムニー	平成9年登録	軽自動車	エ
7	トヨタ カローラバン	平成10年4月登録	バン	オ
8	三菱 パジェロ	平成5年5月登録	バン	カ
9	日産 シビリアン	平成13年6月購入	小型バス	カ
10	三菱 エアロミディ	平成13年12月登録	バス	キ
11	日野 レインボー	平成9年5月登録	バス	イ
12	スバル プレオ	平成21年2月登録	軽自動車	ク
13	ヤマハ ピアノ	平成4年製造	グランドピアノ	ケ

【物品公開場所】
 ア／旧消防署東分署(酒田市上安町一丁目11-4) イ／旧港南小学校(酒田市入船町3-5)
 ウ／酒田市環境衛生課(酒田市広栄町三丁目133) エ／酒田市八幡総合支所(酒田市観音寺字ノ下41)
 オ／酒田市松山農村環境改善センター(酒田市字山田28) カ／酒田市平田総合支所(酒田市飛鳥字契約場30)
 キ／酒田市松山総合支所(酒田市字山田20-1) ク／酒田市総合文化センター(酒田市中央西町2-59)
 ケ／旧第五中学校(酒田市酒井新田字水口80)

インターネットでのKSI官公庁オークションを利用した一般競争入札です。
 参加申し込み／9月1日(金)午後1時～19日(火)午後2時に、KSI官公庁オークションへ直接申し込み

売却物品／左表のとおり
 入札期間／10月3日(火)午後1時～10日(火)午後1時
 開札／10月10日(火)午後1時以降
【物品公開】 事前に売却物品の確認ができません。
 日時／9月28日(木)、29日(金)午前9時～午後4時
 申し込み／9月21日(木)正午まで同係へ
 ◆詳しくは同係へ問い合わせるか、市ホームページを参照してください。

Pick Up
4

令和6年度保育所・認定こども園の
利用申し込み受け付けが始まります

岡市保育こども園課保育支援係 ☎26-5735

保育所・認定こども園とは

利用申し込み

●保育所
保護者の仕事や病気などの理由で保育を必要とする理由がある場合に、2号・3号認定として利用できます。

令和6年4月1日～令和7年3月31日に、保育所などの新規の入所または転園を希望する方は申し込みが必要です。
受付期間／10月2日(月)～31日(火) 時間／月曜～金曜日(祝日を除く) 午前8時30分～午後5時15分 申し込み／【1号認定】各認定こども園へ直接【2号・3号認定】市役所1階保育こども園課、各総合支所健康福祉係へ直接提出または郵送

●認定こども園
幼稚園と保育所の両方の機能を併せ持つ施設で、2号・3号認定として利用できるほか、満3歳以上の児童は、保育を必要とする理由を問わず1号認定として利用できます。

令和6年1月下旬から順次発送します。
利用施設の決定は先着順ではなく、家庭や就労の状況に応じて、利用優先度を審査した上で調整します。

●認定区分ガイド

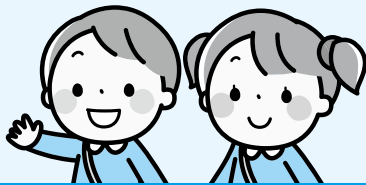

保護者の仕事や病気など
保育を必要とする理由がありますか?

いいえ ↓ はい ↓

1号認定
満3歳～就学前まで

認定こども園へ
直接申込み

- 利用できる施設
認定こども園
- 利用可能時間
4時間

2・3号認定
0歳～就学前まで

保育こども園課へ
申込み

- 利用できる施設
保育所
認定こども園
- 利用可能時間
8時間または
11時間(※)

※利用可能時間は保育の必要性に応じて市が認定します。

認定こども園紹介コーナー

期間／9月1日(金)～10月9日(祝) ▼
場所／交流ひろば ▼内容／ポスター・パンフレットの掲示など

◆保育所などの見学を希望する方は、直接各施設へ問い合わせてください。見学の有無による利用優先度への影響はありません。



よくある
Q & A

Q 保育料はどのくらいかかりますか？

A 0歳児～2歳児は保護者の所得や家族構成によって負担額が異なります。3歳児～5歳児は保育料が無償ですが、給食費などがかかる場合があります。

◆保護者の所得額が48万円を超えないときは、同居の祖父または祖母の所得額から保育料が算出される場合があります。

Q 祖父母と同居していても保育所を利用できますか？

A 利用できますが、祖父母の就労状況などにより利用優先度に影響があります。

Q 酒田市外の保育所は利用できますか？

A 利用できます。調整は保育所が所在する市町村が行いますが、申込書は酒田市保育こども園課へ提出してください。

◆詳しくは市ホームページを参照してください。

●保育所・認定こども園一覧（令和5年8月1日時点）

施設名		所在地	電話番号	開所時間*1	定員	受入年齢	バス*2	
認可 保育所	市立	みなと保育園	亀ヶ崎六丁目10-1	24-3710	7:00~19:00	140人	2か月~就学前	
		松陵保育園	住吉町10-25	33-2439	7:00~19:00	90人		
		八幡保育園	麓字上川原35	64-2068	7:00~18:30	140人		
		松山保育園	字山田20-1	61-4820	7:00~18:30	120人		
		平田保育園	飛鳥字堂之後75	52-2135	7:30~19:00	150人		
	法人立 など	亀ヶ崎保育園	亀ヶ崎三丁目14-29	22-2013	7:00~19:00	110人		
		若浜保育園	若浜町21-15	22-0325	7:15~19:00	70人		
		泉保育園	東泉町四丁目6-1	26-0044	7:15~19:00	60人		
		北新橋保育園	北新橋一丁目7-1	24-8343	7:15~19:00	90人		
		酒田報恩会保育園	栄町9-30	43-1151	7:15~19:00	80人		
		小鳩保育園	千石町一丁目5-40	22-3594	7:00~19:00	90人		
		宮野浦保育園	宮野浦三丁目12-23	31-0816	7:30~19:00	80人		
		若宮保育園	若宮町一丁目18-1	31-2245	7:30~18:30	90人		
		西荒瀬保育園	宮海字新林661	34-2255	7:00~18:30	120人		○
		新堀保育園	木川字アラコウヤ35	93-2103	7:30~18:30	80人		
		浜中保育園	浜中字上村383-8	92-2447	7:30~18:30	60人		
		黒森保育園	黒森字草刈谷地77	92-2448	7:30~18:30	50人		
		東平田保育園	関字向126-2	94-2341	7:15~18:45	60人		○
		中平田保育園	熊手島字道の上熊興屋35	22-9627	7:00~18:30	80人		○
		北平田保育園	漆曾根字千刈10-2	25-2850	7:00~18:30	50人		○
本楯保育園	本楯字前田65-1	28-2136	7:00~20:00	60人	○			
鳥海保育園	米島字棘田48-2	28-2158	7:30~18:00	40人	○			
子供の園	中町一丁目6-1	24-1382	7:30~19:00	40人				
あづまこども園	東町一丁目20-9	23-7203	7:00~19:00	40人	2か月~3歳児			
認定こども園*3	木の実こども園	あきほ町661-9	21-5580	7:00~19:00	95人	2か月~就学前		
	酒田ふたば園	日吉町一丁目1-7	22-1224	7:30~19:00	60人			
	広野保育園	広野字中通40-3	92-2445	7:15~18:15	70人			
	十坂こども園	十里塚字村東山112-2	31-1670	7:00~18:30	115人		○	
	うえだこども園	上野曾根字上中割49	25-2209	7:00~18:30	85人		○	
	アテネ認定こども園	若原町1-44	22-2789	7:00~19:00	159人		○	
	若草幼稚園・若草ベビールーム	日吉町一丁目4-34 (北新町一丁目1-58)	22-2132	7:30~19:00	180人		○	
	浄徳幼稚園・じょうとく保育園	みずほ二丁目2-4 (大町8-33)	26-1232	7:30~19:00	185人		○	
	酒田幼稚園	寿町1-80	22-0454	7:30~19:00	100人		○	
	酒田第二幼稚園	若宮町二丁目11-15	31-2255	7:30~19:00	61人		1歳児~就学前	○
	天真幼稚園	富士見町三丁目2-117	22-7252	7:30~19:00	174人		○	

◆この一覧は令和5年8月1日時点の内容のため、令和6年度の定員数およびその他の記載内容が変更となる場合があります。また、定員と受け入れ人数は異なります。

※1 保育時間については、保育を必要とする理由や就労時間などにより、保育標準時間(最長11時間)か保育短時間(最長8時間)を市が認定します。延長保育の時間や料金は施設ごとに異なりますので、詳しくは各施設にお問い合わせください。

※2 バスの運行地域・時間帯・利用できる年齢などについては各施設へお問い合わせください。

※3 認定こども園は、利用者負担額(保育料)のほかに入園料や特定負担金などがかる場合があります。詳しくは各園へお問い合わせください。



▲保育所・認定こども園一覧

1日あたりの歩数・速歩き時間と予防効果がある病気

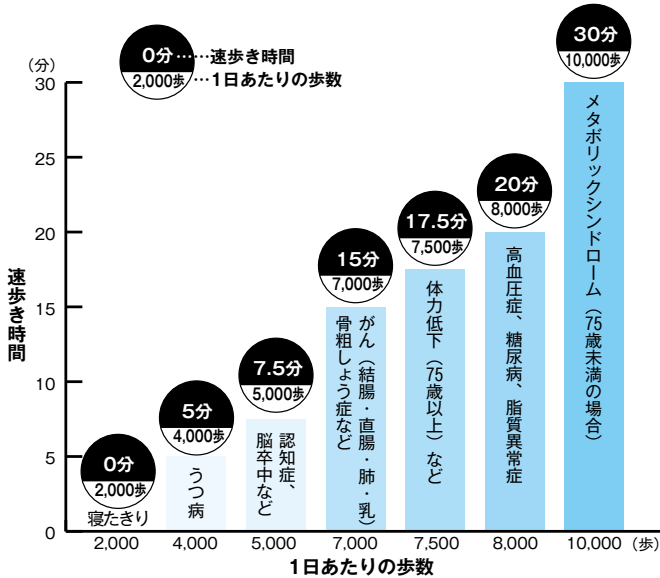

出典: 東京都健康長寿医療センター研究所News No265(2014.11)中之条研究より
https://www.tmg Hig.jp/research/publication/news/pdf/rj_no265.pdfを基に市が独自に作成

ポイント

- 速歩きや階段昇降などの中強度運動が含まれていることが重要です。
- 歩数計やスマートフォンで歩数を計測することもおすすめです。



Pick Up 5

ウォーキングのススメ

市健康課成人保健係 ☎24-5733
 市スポーツ振興課スポーツ振興係 ☎43-6651

ウォーキングで病気が予防できる?

コロナ禍で外出や運動の機会が減ったままの方や、運動したいけれど何からやればいいかわからない方もいるのではないのでしょうか。まずは手軽に誰でも取り組めるウォーキングを始めてみませんか。

ウォーキングは健康づくりにも効果的な運動です。最近の研究で健康状態を良好に保つためには、1日8千歩、そのうち速歩きが20分含まれていることが望ましいことがわかってきました(左表参照)。生活の中で10分〜20分程度を意識して歩くよう心掛けましょう。

みんなでチャレンジ「オクトバー・ラン&ウォーク」

オクトバー・ラン&ウォーク2023は、10月の1か月間のランニング、ウォーキングの距離や歩数をアプリ上で競う民間主催の自治体対抗型オンラインイベントです。個人と自治体の両方の順位が確認でき、楽しみながら健康づくりや体力向上を図ることができます。スマホがあれば、好きな時間・場所に参加できます。市内ランニング上位の方には副賞を贈呈する予定です。家族や仲間と一緒に運動を楽しみましょう。

開催期間/10月1日(日)〜31日(火)
 費用/無料

参加方法/専用アプリをダウンロードし、案内画面に従って登録
 ◆市役所1階「スマートフォンの困りごと相談窓口」でアプリのダウンロード方法などの相談を受け付けています。



自然を楽しみながら歩こう!



市内のウォーキングおすすめコースはこちらから



指定の健診を受診し、自分で決めた健康目標に21日間取り組んで応募すると、抽選で景品が当たります。詳しくは8月1日号広報を参照してください。



正しいウォーキングポイント

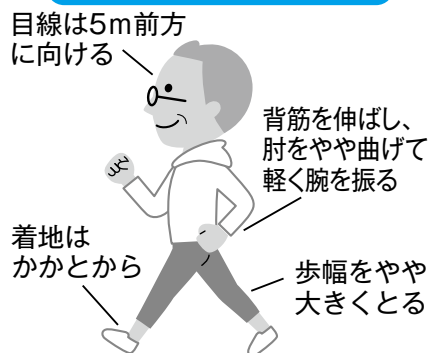

正しい姿勢で筋肉を鍛えよう

「健康」と「お得」を手に入れよう
 さかた健康マイレージ

Pick Up
6 マリンバ奏者 塚越慎子 音楽イベント

☎希望ホール ☎26-5450



▲ワンコイン
コンサート



▲アナリーゼ
ワークショップ

一流の演奏を気軽に楽しめる
地域ワンコインコンサート



日時 9月23日(祝)
午後2時～2時45分
(開場1時30分)

場所 南遊佐コミセン

定員 110人

チケット(全席自由)
500円、25歳以下無料
(要年齢確認書類)

チケット販売
開催当日の午後1時～
会場で販売
◆就学前児童も入場可。

コンサートをもっと楽しむために
アナリーゼワークショップ

日時 9月22日(金)
午後7時～8時(開場6時30分)

場所 希望ホール

費用 500円、25歳以下・12月2日(土)
の公演チケットを持っている方は無料
(25歳以下要年齢確認書類)

申し込み 当日会場へ

◆就学前児童入場不可。

♪アナリーゼワークショップとは

演奏する楽曲の魅力や作曲家について、アーティスト本人がわかりやすく解説します。コンサートを深く楽しみたい方はもちろん、クラシック初心者も楽しめる内容です。

手続きは
お早めに

マイナポイントの
申込期限は
9月末



◆令和5年2月末までにマイナンバーカードを申請した方が対象です。

◆令和5年2月末までにマイナンバーカードの登録をする方は本人名義の通帳

◆マイナポイント申し込み支援窓口

日時／9月10日(日)午前9時～正午

場所／市役所1階特設窓口

持ち物／マイナンバーカード、数字4桁のパスワード、ポイントを受け取る決済サービスのカード・スマートフォンなど、公金受取口座の登録をする方は本人名義の通帳カードを申請した方が対象です。

マイナポイント申し込み支援窓口

◆混雑状況によっては早期に終了する場合あり。

◆マイナンバーカード休日窓口

日時／9月10日(日)午前9時～正午

場所／市役所1階市民課

費用／初回申請時のみ無料

持ち物／本人確認書類、マイナンバー通知カードなど

マイナンバーカード休日窓口

市民課住民係 ☎26-5723、マイナポイント申し込み支援窓口 ☎4316897

Pick Up
7

マイナンバーカードとマイナポイントの手続きができる休日窓口を開設します

災害廃棄物の処理に関する測定結果について

☎市環境衛生課管理係 ☎31-0933

市では、平成24年12月28日をもって災害廃棄物の受け入れを終了しましたが、酒田地区広域行政組合最終処分場(埋立地)および周辺地域における放射線量などの測定を継続し、安全性を確認しています。測定結果は下表の通りです。この結果は、市ホームページでも公表しています。

1.最終処分場における測定結果

(1)地下水、放流水の放射性物質濃度 単位:ベクレル/リットル

月日	試料名	セシウム134	セシウム137	合計	基準値 ^{※1}
8/2	地下水上流	不検出	不検出	不検出	(セシウム134濃度÷60) +(セシウム137濃度÷90)≤1
	地下水下流	不検出	不検出	不検出	
	放流水	不検出	不検出	不検出	

(2)空間放射線量率

単位:マイクロシーベルト/時間

測定地点(高さ1m)	7/10	7/17	7/24	7/31	8/7	基準値 ^{※1}
敷地境界(4地点)	0.03 ~0.04	0.04	0.03 ~0.04	0.03 ~0.04	0.03 ~0.04	0.19以下
バックグラウンド ^{※2}	0.04	0.04	0.04	0.05	0.03	

2.最終処分場周辺地域における測定結果

空間放射線量率 単位:マイクロシーベルト/時間

測定地点(高さ1m)	7/19	8/2	基準値 ^{※1}
大平公会堂	0.05	0.05	0.19以下

※1 基準値/「災害廃棄物等の山形県内への受け入れに関する基本的な考え方」に示されている値
※2 バックグラウンド/自然放射線量を示し、敷地内で災害廃棄物の影響を受けない十分に離れた地点

Pick Up
8

年金生活者支援給付金の請求手続きをお忘れなく

☎市国保年金課国民年金係 ☎26-5728

年金生活者支援給付金は、公的年金などの収入やその他の所得が一定基準額以下の年金受給者の生活を支援するために、年金に上乘せして支給されるものです。案内や事務手続きは日本年金機構(年金事務所)が実施します。

対象となる方

- 障害基礎年金・遺族基礎年金を受給していて次の要件を満たしている
 - ・前年の所得額が約472万円以下
- ◆ 遺族基礎年金は死亡した方に生計を維持されていた18歳未満の子のある配偶者または子が受給対象です。
- 老齢基礎年金を受給していて次の要件を全て満たしている
 - ・65歳以上の方
 - ・世帯員全員が市民税非課税となっている
 - ・前年の年金収入額とその他所得額の合計が約88万円以下

請求手続き

- 新たに年金生活者支援給付金の対象となる方

日本年金機構から9月1日以降順次案内が郵送されます。同封されている請求書(はがき)に必要な事項を記入し、9月29日(金)までに返送してください。
- これから年金を受給し始める方

年金の請求手続きと併せて年金事務所または市役所1階国保年金課で請求手続きをしてください。
- ◆ 現在、年金生活者支援給付金を受け取っている方は手続きは不要です。

ご注意ください

日本年金機構や厚生労働省を装った不審な電話や案内に気をつけましょう。



問い合わせ

給付金専用ダイヤル ☎0570-05-4092(ナビダイヤル)
鶴岡年金事務所 ☎0235-23-5040

●市営住宅

住宅名	所在地	戸数	家賃(月額)
松境団地(※1、※3)	北千日町	13	11,400円～
新橋五丁目団地(※3)	新橋五丁目	2	8,600円～
川南団地(※2、※3)	若宮町一丁目	5	10,900円～
若宮団地	若宮町二丁目	2	15,300円～
光ヶ丘団地	光ヶ丘二丁目	1	11,500円～
富士見町団地(※3)	富士見町一丁目	2	11,500円～
港南団地(※2)	入船町	4	14,500円～
大町団地(※2)	東大町三丁目	10	16,000円～
静ヶ台団地(※3)	光ヶ丘一丁目	4	20,200円～
小泉団地(※2)	小泉字道南	3	13,000円～
城西住宅	字山田	1	21,800円～

- ※1 65歳以上の高齢者、要介護認定者、障がい者(身体障害者手帳1～2級)がいる世帯(单身不可)が対象の住宅あり。
- ※2 単身用住宅あり:60歳未満の方は、市内に住所または勤務(予定)場所がある方に限ります。
- ※3 高齢単身用住宅あり:60歳以上または身体障害者手帳1～4級所持などの単身の方が申し込みできます。

●公共賃貸住宅

住宅名	所在地	戸数	家賃(月額)
八森団地	市条字上川原	1	47,700円～
平田アイホーム	飛鳥字契約場	1	35,200円～

◆収入月額が158,000円以上、259,000円以下の方を対象にしたファミリー向けの住宅です。

対象/市税などの滞納がなく、収入月額が公営住宅法の基準(一般世帯 15万8千円以下、高齢者・障がい者・中学校卒業前の子どもがいる世帯など 25万9千円以下)に適合する方
入居日/10月27日(金)
家賃/収入による
敷金/家賃3か月分

申し込み/9月7日(木)～13日(水)に抽選申込書を市役所5階同係または各総合支所建設係へ
◆抽選申込書は窓口で記入し、その場で提出することができます。
◆契約時には原則、連帯保証人(庄内地域在住)1人または家賃債務保証業者による保証が必要です。

Pick Up
9

市営住宅・公共賃貸住宅入居者募集
☎市建築課公営住宅係 ☎26-5747

お知らせ

指定管理者を募集します

募集施設／湯の台温泉鳥海山荘、八森温泉ゆりんこ、鳥海高原家族旅行村、八森自然公園内体育施設（計7か所）、松山スキー場、眺海の森外山ロッジ

◆募集要項や仕様書は、市ホームページを参照するか、問い合わせください。

閩市総務課資産経営係 ☎2615709

河川公園いも煮会場を開設します

9月9日(土)から11月5日(日)まで出羽大橋下流最上川河川公園に、いも煮会用のかまどと水道設備を設置します。どなたでも予約なしで自由に利用できます。お互いに譲り合い、マナーを守って利用してください。

◆会場のかまど以外で煮炊きをしてください。また、河川公園の環境を守るため、ごみの持ち帰りにご協力をお願いします。

閩市整備課公園緑地係 ☎2615745

9月1日(金)～10日(日)は屋外広告物適正化旬間です

屋外広告物（看板）の落下や倒壊事故が増加しています。事故を防止するため、定期点検を行い、安全管理に努めましょう。

閩市都市デザイン課都市計画係 ☎2615746

各種義援金を受け付けています

対象／令和5年6月30日からの大雨災害義援金、令和5年7月7日からの大雨災害義援金▼場所／市役所1階福祉企画課、各総合支所、酒田市地域福祉センター（新橋二丁目）、酒田市社会福祉協議会八幡・松山・平田支部、交流ひろば

閩市福祉企画課地域福祉係 ☎2615731

排水設備工事責任技術者試験

日時／11月12日(日)午後1時～3時30分▼場所／協同の杜J A研修所（山形市）▼申し込み／9月29日(金)まで上下水道お客さまセンターへ ☎2211811

◆受験講習会はありません。希望者にテキストなどの資料を送付し

ます。詳しくは同センターへ問い合わせてください。

スマートフォンの困りごと相談窓口の開設期間を延長します

期間／令和6年3月29日(金)までの毎週月曜～金曜日午前10時～11時45分、午後1時～4時（年末年始・祝日を除く）▼費用／無料▼持物はタブレット（お持ちの方）

閩市情報企画課デジタル変革戦略室 ☎4318336

住宅土地統計調査にご協力をお願いします

10月1日現在で全国一斉に住宅・土地統計調査を実施します。県知事が任命した調査員が建物の外観調査や調査票の配布を行います。調査結果は、市民皆さんの暮らしと住まいに関する計画や施策の基礎資料として幅広く利用されます。

調査期間／9月上旬～10月中旬

◆実地調査にあたる統計調査員は調査員証を携行しています。閩市情報企画課統計係 ☎2615705

新刊紹介

ぼくのシマエナガレシビ。

やなぎざわ ごう / 著 文一総合出版



Twitterアカウント「ぼく、シマエナガ。」の写真家による、かわいいシマエナガレシビ集。 Yankeeおにぎり、みぞれ鍋、ちぎりパン、パンケーキ、メロンクリームソーダなど全19レシピを収録。型紙も掲載。

希望のひとしずく

キース・カラプレーゼ / 著 代田 亜香子 / 訳 理論社 中高生向け



この町で、ふしぎなことが起きている。古い井戸がいきなり、願いをかなえてくれるようになった。理由を知っているのは、3人の中学生だけで…。世界のかたすみからおくる愛と希望の物語。

つきはかがやく

パトリシア・ヘガティ / 文 プリッター・テッケントラップ / 絵 木坂 涼 / 訳 ひさかたチャイルド 児童絵本



月明かりのもと、森や草原、海などで暮らす生き物たちを、優しい文章と美しいイラストで描く。月の満ち欠けを型抜き＆箔押しで表現した詩情豊かなしかけ絵本。

©TRC

宝くじの助成金を活用しています

本市では、コミュニティ振興会などの各種事業に、宝くじの受託事業収入を財源としたコミュニティ助成事業を活用しています。これは、宝くじの社会貢献広報事業として実施されているものです。今年度は泉学区コミュニティ振興会に次の備品を整備しました。

品目／会議テーブル、折りたたみ椅子、パンフレットスタンド、おたすけテント2、ブルーレイディスクレコーダー、液晶テレビ、ビジネスプロジェクター、デジタルワイヤレスアンプ、ワイヤレスピーカー、洗濯機、冷蔵庫、テレビ台

岡市まちづくり推進課地域コミュニティ係 ☎26-5725

健康・福祉・スポーツ

介護の悩みや思いを語り合う
認知症カフェ

日時／9月21日(木)午前10時～11時
▼場所／中町にぎわい健康プラザ
▼対象／認知症の方本人、介護者

(介護者のみ、車椅子での参加も可) ▼内容／腸内に関するクイズ・情報交換など ▼費用／無料 ▼申し込み／市高齢者支援課地域包括支援係へ ☎26-5755

光ヶ丘プールからのお知らせ

【時間変更】9月16日(土)午前10時～午後5時

【休館】9月17日(日)
岡光ヶ丘プール ☎33-0170

酒田市ニュースポーツ大会

日時／10月1日(日)午前8時30分～(受け付け8時～) ▼場所／市親子スポーツ会館 ▼種目／カラーリングまたはフロアカーリング ▼申し込み／9月21日(木)までに市スポーツ振興課内市スポーツ推進委員会事務局へ ☎43-6651、☎23-2257

◆開催要項など詳しくは市ホームページを参照してください。



酒田市スポーツ教室
硬式およびラージボール卓球

日時／10月9日～11月27日の毎週月曜日午後7時～9時(全8回)

▼場所／市親子スポーツ会館 ▼対象／本市市民 ▼定員／30人 ▼費用／1千円(保険料含む) ▼申し込み／9月22日(金)までの平日午前10時～午後4時に(公財)酒田市スポーツ協会事務局へ ☎31-5539

岡酒田卓球協会、加藤 ☎090-5189-1118

酒田市ファミリー健康体力測定会

家族や仲間と一緒に参加できる市民向けの体力測定会を行います。

日時／9月24日(日)午後1時30分～(受け付け1時～) ▼場所／市武道館 ▼対象／本市在住の6歳～79歳の方 ▼種目／【6歳～64歳】握力、上体起こし、長座体前屈、反復横とび、20リットルラン、立ち幅とび 【65歳～79歳】握力、上体起こし、長座体前屈、開眼片足立ち、10リットル障害物歩行、6分間歩行 ▼費用／無料 ▼申し込み／9月19日(火)まで市スポーツ振興課へ ☎43-6651、☎23-2257



◆詳しくは市ホームページを参照してください。

学び・講座

スマートフォンの使い方教室

●LINEの使い方教室

日時／10月2日(月)午前10時～正午 ▼場所／総合文化センター ▼対象／スマートフォンにLINEのアプリが入っている方 ▼定員／先着20人 ▼内容／メッセージの送り方、友達登録方法、さかたコンポの使い方など

◆さかたコンポのみ参加者のスマートフォンを使用します。

●基本的な使い方教室

日時／10月4日(水)午後1時30分～3時30分 ▼場所／市役所7階 ▼対象／スマートフォンを持っているが使い方がわからない方、スマートフォンを購入しようか悩んでいる方 ▼定員／先着15人 ▼内容／地図やカメラの使い方、音声操作など 【共通】費用／無料 ▼申し込み／9月8日(金)午前8時30分～市デジタル変革戦略室へ ☎43-8336

◆講師が準備したスマートフォンを使用します。



だれかに話したくなる
ジオパーク講座

日時／①9月30日(土)午後2時〜3時30分 ②10月7日(土)午前9時〜午後5時(全2回) ▼集合場所／総合文化センター ▼対象／本市および三川町、庄内町、遊佐町に在住または勤務先のある18歳以上の方 ▼定員／先着14人 ▼内容／①座学で鳥海山・飛鳥ジオパークについて学ぶ ②にかほ市のジオサイトを現地探訪 ▼講師／認定ジオガイド ▼費用／600円(受講料・保険料) ▼申し込み／9月5日(火)

午前10時〜21日(木)午後5時に費用を添えて文化センター事務室へ直接または市公式LINEから
☎ 市社会教育課社会教育係 4-2981

第67回酒田市民芸術祭「未来へのかけはしー未来へつなぐー」ワークショップ

日時／9月17日(日)午前10時〜午後4時30分 ▼場所／総合文化センター ▼費用／無料
【彩墨ART親子でキラキラ文字を作ろう】時間／午前10時〜午後1時〜、3時〜(各回90分) ▼

親子ふれあいサロンの催し

対象	日時	内容	申し込み(定員)
就学前児童と保護者	9/6(水) 10:00~11:30	「おおきくな〜れ」身長・体重測定 保育園入所相談もできます	当日会場へ
	9/13(水) 10:30~11:00	「おはなしひろば」絵本の読み聞かせ	当日会場へ
	9/21(木)・22(金) 10:00~11:00	「プレイランド」運動あそびスペシャル	当日会場へ
1歳半〜就学前児童と保護者	9/27(水) 10:00~11:00	「あそびのおへや」親子たいそう 講師/富樫朗子氏(元気王国)	9/13(水) 9:30~(先着10組)
小学生	10/15(日) 13:30~14:30	「わんぱく広場」ふわもこスライム作り	10/2(月) 9:30~(先着10人)

酒田子育て支援センターの催し

対象	日時	内容	申し込み(定員)
子育て中 妊娠中の方	9/14(木) 9:45~11:00	「ぎゅっとサロン」子育て中のママやパパのおしゃべりを楽しもう!	ぎゅっとへ(先着8組)

☎ 交流ひろば内親子ふれあいサロン ☎26-5613
こども家庭センター「ぎゅっと」 ☎26-4199

募集

光ヶ丘地区環境美化(松林整備)ボランティア

日時／9月23日(祝)午前8時30分〜10時30分(小雨決行) ▼集合場所／光ヶ丘プール前(足湯付近) ▼対象／どなたでも ▼内容／光ヶ丘

対象／年長児〜小学生と保護者 ▼定員／各回10組 ▼申し込み／9月13日(水)まで書道教育センターへ ☎090-2794-1638
【日本舞踊・歌舞伎に親しもう】時間／午前11時〜、午後2時〜(各回1時間) ▼対象／小学生以上 ▼定員／各回6人(当日見学可能) ▼申し込み／9月13日(水)まで日本舞踊千川流へ ☎24-4516
【箏・尺八体験、ミニコンサート】時間／午前10時〜、11時〜 ▼対象／小学生以上 ▼申し込み／当日会場へ
【華道・茶道体験と鑑賞】時間／午前10時〜正午 ▼対象／小学生以上 ▼申し込み／当日会場へ
◆第67回酒田市民芸術祭については裏表紙にも関連記事があります
☎ 市文化政策課管理係 ☎24-2995

公園・万里の松原での草刈り、つる切り、ごみ・枝拾いなど ▼服装・持ち物／長袖、長ズボン、軍手、タオル、雨具、飲み物など ▼申し込み／当日会場へ
◆企業など団体で参加する場合は、参加者リスト(氏名、住所、電話番号)を提出してください。
☎ 市整備課公園緑地係 ☎26-5745、市農林水産課水産林業振興係 ☎43-8708

土門拳記念館40周年記念トークイベント「弟子が語る古寺巡礼」記念館のこれまで&これから

永遠の輝きを放つ土門作品と、記念館の昔なつかしい記録写真とともに、40年間の歴史とこれからの展望を語ります。

日時／10月1日(日)午後2時〜4時 ▼場所／ホテルリッチ&ガーデン酒田(若竹町一丁目) ▼定員／100人 ▼講師／土門拳の内弟子 藤森武氏、堤勝雄氏、同館学芸員 ▼費用／無料 ▼申し込み／同館へ ☎31-0028



鳥海山一ノ滝〜三ノ滝
トレッキング

日時／9月23日(祝)午前8時30分～午後1時(小雨決行)▼集合場所／一ノ滝駐車場(遊佐町)▼対象／18歳以上(高校生を除く)▼定員／先着20人▼費用／1千円(保険料など)▼持ち物／飲み物、行動食、雨具など(昼食は任意)▼申し込み／9月15日(金)まで八幡総合支所地域振興係へ☎64-3111

酒田市美術館の体験イベント

【初めてのえんぴつデッサン会】

日時／9月23日(祝)午前9時30分～正午▼場所／同館▼対象／中学生以上▼定員／10人▼内容／初心者向けの彫刻デッサン会▼講師／アトリエOne 絵画教室講師、白甕社会員 阿部昌子氏▼費用／500円(入館料別途)▼持ち物／スケッチブック、デッサン用具▼申し込み／9月9日(土)午前9時～同館へ
◆木炭、パン、パステルなどの粉や削りカスが出るもの、シャープペンシルは使用できません。
【彫刻体験ワークショップ】日時／10月15日(日)午後1時30分～3時▼場所／飯森山公園もくもく館(飯森山二丁目)▼対象／小学5

ミライニの催し

☎ミライニ ☎24-2996



ミライニ×モンテディオ山形
パブリックビューイング

日時／9月9日(土)午後6時～8時30分頃(5時開場)▶場所／エンガワラウンジ▶対象／どなたでも▶定員／80人(別途立ち見可)▶対戦／J2リーグ第34節モンテディオ山形vs清水エスパルス▶費用／無料

ぬいぐるみおとまり会

日時／9月23日(祝)午前11時～11時30分▶対象／就学前児童と保護者▶定員／先着10人▶内容／おはなし会後、ぬいぐるみがミライニにお泊まりし、その様子を撮影した写真を後日お渡し▶費用／無料▶持ち物／ぬいぐるみ1体▶申し込み／9月5日(火)～ミライニへ
◆ぬいぐるみは10月1日(日)まで預かります。

ブックスタートオンライン研修会

日時／10月4日(水)午後1時～2時30分▶場所／中央図書館▶対象／ブックスタートに興味がある方▶定員／60人▶内容／ブックスタート初心者向けの講座(理念や目的、発案のきっかけ全国各地の事例など)▶費用／無料▶申し込み／9月5日(火)～20日(水)にミライニへ

催し

はっぴいバザー

年生以上(小学生は保護者同伴)
▼定員／10人▼内容／石膏にさわったり、型を取ったり、彫刻の世界を体験▼講師／山形県美術連盟会員 池田瑞穂氏▼費用／500円(材料費)▼持ち物／汚れてもいい服装▼申し込み／9月30日(土)午前9時～同館へ
☎同館 ☎31-10095

国際交流まつり in 中国館

日時／9月24日(日)午前11時～午後2時▼場所／交流ひろば▼内容／いろいろな国の音楽や踊りのステージショー、外国料理の紹介と販売、民族衣装の試着、外国語に

触れるコーナー、ミニ縁日など
◆スタンプリーパー参加者に景品進呈
☎市地域共生課男女共同参画係
☎26-5615

第59回酒田創意くふう展

日ごろの生活で浮かんだアイデアなどを形にした作品を展示します。
日時／9月8日(金)～10日(日)午前9時～午後5時▼場所／酒田勤労者福祉センター▼対象／どなたでも
☎市学校教育課学事係 ☎26-5776

消防フェスティバル2023

日時／10月1日(日)午前10時～午後3時▼場所／酒田地区広域行政組合消防本部▼対象／どなたでも▼内容／はしご車搭乗体験、ミニ消防車乗車体験、放水・煙体験、消防音楽隊演奏など▼費用／無料
◆駐車場の利用には事前申請が必要です(午前、午後各先着150台)。申請用紙を9月4日(月)～19日(火)までメール、FAXまたは同消防本部、消防署、各分署へ持参してください。申請用紙は消防署、各分署にあるほか、市ホームページからもダウンロードできます。
駐車場利用決定の方には、後日駐

車許可証を送付します。

◆詳しくは、市ホームページを参照してください。

問 同消防本部予防課 ☎31171

47、 ☎24-2612、

✉yobou-s@fd-sakata.jp



9月は児童扶養手当の支給月です

9月8日(金)に該当する方の口座に振り込みます。

問 市子ども未来課子育て支援係

☎26-5734

第2回ふれあい教室にふれる会

日時／9月30日(土)午前9時30分～11時30分 ▼場所／浜田コミセン ▼対象／不登校・登校渋りの小中学生の保護者 ▼内容／ふれあい教室の見学、スクールカウンセラーによるアサシオントレーニング ▼講師／山形県・酒田市スクールカウンセラー、相談専門員 ▼申し込み／在籍する学校または市学校教育課指導係へ ☎26-5775

◆プライバシーに配慮します。

◆個別相談は教育相談室(月曜)

土曜日)で対応しています。 ☎24-3650



酒田市 美術館 ☎31-0095 会期中無休 9月1日(金)まで 展示替え 休館



◆特別展「石黒光二彫刻展」心・空間・かたち」[9月2日(土)～10月22日(日)] (裏表紙参照)

土門拳 記念館 ☎31-0028 9月13日(水)～15日(金) 展示替え 休館



◆古寺巡礼オールスターズ+立教開宗1200年・東寺特集

◆田淵行男と白旗史朗―山岳写真の追求者たち―[9月12日(火)まで]

◆古寺巡礼オールスターズ+マニアック・コレクション ◆第29回

酒田市土門拳文化賞受賞作品展 川真田慶治「被爆ヒロシマの叫び」[9月16日(土)～10月23日(月)]

酒田市民 資料館 ☎24-6544 会期中無休 9月23日(祝)～30日(日) 入館料無料



◆第232回企画展 ありがとう 45年 未来へとつなぐ酒田の宝物館 館藏品展その3―人物資料―[9

月30日(土)まで]

松山文化伝承館

☎62-2632 月曜日(祝日の場合は翌日) 休館

◆ブルーノ・ピーフルの考えること―大石田の自然と生活から生まれた作品たち―[10月1日(日)まで]

【ギャラリートーク】ブルーノさんは話したい」日時・テーマ／9月2日(土)午後1時30分～「全

てのはじまり」、9月16日(土)午後1時30分～「人間である私も地球に有害です」▼費用／無料(入

館料別途) ▼申し込み／同館へ 【ブルーノ氏 在廊日】9月23日(祝)・24日(日)

【真下慶治記念室】

◆最上川Ⅱ・静物素描展 [10月1日(日)まで]

ひらたタウン センター

☎52-3911

◆庄内水彩画会小品展 [10月31日(火)まで]

本間家旧本邸

☎22-3562

◆中国と日本の陶磁器展 [9月上旬まで]

◆お人形展 [9月上旬～10月下旬]

本間美術館

☎24-4311

●美術展覧会場

◆三都の絵画―江戸・京都・大坂― [9月5日(火)まで]

◆武田史子銅版画展「日常」と「空想」の狭間 [9月8日(金)～10月17日(火)]

【武田史子アーティストトーク】日時／9月10日(日)午後2時～費用／無料(入館料別途)

●清遠閣会場 ◆日本と中国の陶磁器 [12月11日(月)まで]

山王くらぶ

☎22-0146

◆第18回湊町酒田の傘福展 [11月5日(日)まで]

【常設】人形作家 辻村寿三郎作「さかたの雛あそび」「舞妓」

酒田夢の倶楽部 「華の館」

☎22-1223 (入館無料)

◆白旗孝夫 切り絵展 [10月2日(月)まで]

【常設】栄華を誇った本間家の「亀笠鉦」、人形作家 大滝博子の世界「おしん」人形ギャラリー

舞娘茶屋相馬樓
竹久夢二美術館

開館日は同施設ホーム
ページを参照
水曜日休館(他不定休あり)
☎21123110

【常設】竹久夢二美術館、新田嘉一
コレクシヨン、現代雛

あいおい
工藤美術館

金曜～日曜日、祝日開館
☎09012846168
46

◆涼しき美術工芸品(きもの・陶
磁器)・名工永徳斎の武者飾り・
武具甲冑・古酒田風絵「10月1
日(日)まで」

◆休館日に来館希望の場合は要相談。

相談

ひきこもり相談会

日時／9月25日(月)午前9時～午後
4時▼場所／市役所2階▼対象／
ひきこもりの状態にある方、家族
など▼定員／先着6人▼申し込み
／9月4日(月)～市福祉企画課地域
福祉係へ ☎2615731
◆相談者の秘密は厳守します。

子育て支援無料法律相談

日時／9月20日(水)午後4時～6時

(1人30分程度)▼場所／市役所
1階▼対象／本市在住か勤務先の
ある方▼定員／先着4人▼内容／
離婚問題、養育費・慰謝料問題な
ど▼相談員／仲野純一弁護士▼申
し込み／9月1日(金)～12日(火)に相
談の概要、住所、氏名、電話番号
を市こども未来課子育て支援係へ
☎2615734

無料法律相談

日時／9月26日(火)午後5時～8時
▼場所／市役所2階まちづくり推
進課▼対象／本市、三川町、庄内
町、遊佐町在住か、本市に勤務先
がある方▼定員／先着6人▼内容
／法律に関する相談(本人のこと
に限る)▼相談員／加藤栄弁護士
▼申し込み／9月12日(火)午前8時
30分～相談の概要、住所、氏名を
同課市民相談室へ ☎2615726

休日結婚相談会

日時／10月29日(日)午前10時～午後
4時▼場所／交流ひろば▼対象／
20歳～45歳の独身男女▼定員／先
着5人▼内容／結婚相談と結婚サ
ポーター制度の紹介▼費用／無料
▼申し込み／9月4日(月)～市公式
LINEから必要事項を入力

◆詳しくは市ホームページを参照
してください。
問同センター ☎2615670

さかた情報ひろば

一國・県・市民などからのお知らせ

自衛官など募集

【①予備自衛官補(一般)】対象／
34歳未満(学歴不問)▼試験／9
月23日(祝)～26日(火)のうち1日▼申
込期限／9月21日(木)
【②防衛医科大学校看護科学生】
対象／21歳未満の高卒(見込み
可)▼試験／10月14日(土)▼申込み
限／10月4日(水)
【③防衛医科大学校医学科学生】
対象／21歳未満の高卒(見込み
可)▼試験／10月21日(土)▼申込み
限／10月11日(水)
【④防衛大学校学生】対象／21歳
未満の高卒(見込み可)▼試験／10
月28日(土)▼申込み限／10月18日(水)
【⑤自衛官候補生(任期制隊員)】
対象／34歳未満(学歴不問)▼試
験／11月10日(金)または11日(土)▼申
込期限／10月31日(火)まで
【共通】対象／日本国籍を有する
方▼採用／①12月中旬②③⑤令
和6年3月下旬▼申し込み／自衛

隊山形地方協力本部酒田地域事務
所へ ☎2713532

鳥海高原アクティブデイキャン
プフェス2023

日時／9月10日(日)午前10時～午後
3時▼場所／鳥海高原家族旅行村
▼内容／チェーンソーアート、
キッズツリーイング体験会、縄文
の火起こし体験など▼費用／無料
問鳥海高原家族旅行村、佐藤 ☎6
414111

鳥海高原家族旅行村 観察会

【猛禽類の秋の渡りウィーク!】
日時／9月19日(火)～23日(祝)午前9
時～正午(時間内出入り自由)▼
定員／各日20人程度▼内容／猛禽
類の観察▼費用／1人100円
(保険代)▼講師／鳥海イヌワシ
みらい館友の会▼申し込み／当日
会場へ
【ハチクマを見送って蜜ろうそく
を作るう!】日時／9月24日(日)
午前9時～正午、午後1時～3時
▼定員／各30人▼内容／ハチク
マなどの猛禽類の観察、蜜ろう
そく製作▼講師／安藤竜二氏▼
費用／1人400円(保険料、材
料代)▼申し込み／9月3日(日)～

20日(水)に鳥海イヌワシみらい館へ
【共通】場所／鳥海高原家族旅行
村▼対象／小学生以上(中学生以
下は保護者同伴)▼持ち物／双眼
鏡(貸し出し有り)、飲み物、雨具
☎鳥海イヌワシみらい館 ☎64-
4981、✉moukin@raptor-c.com

第13回酒田市議長杯
パークゴルフ大会

日時／9月30日(土)午前8時30分～
午後2時30分▼場所／八森パーク
ゴルフ場▼対象／本市市民、酒田
市パークゴルフ協会員▼費用／6
00円(コース使用料別途)▼申
し込み／9月20日(水)まで同協会事
務局、浜端へ ☎2410526

第38回不動産フェア

日時／9月23日(祝)午前9時30分～
午後3時▼場所／公益ホール▼内
容／不動産無料相談、献血・骨髄
バンクドナー登録(献血者へ新
米2キロ[※]進呈)、チャリティバ
ザー
☎(公社)山形県宅地建物取引業
協会酒田 ☎26-4420

酒田うたごえ喫茶

日時／9月17日(日)午後2時～3時
30分▼場所／TOCHiTO(千
石町一丁目)▼定員／先着30人
▼費用／500円(会場運営費)▼
申し込み／同団体、高橋へ ☎0
70-6629-0038
◆歌本指定あり。詳しくは問い合
わせてください。

ひらたタウンセンター
すまいるの催し

【楽しい映画鑑賞会】日時／9月
20日(水)午後1時30分～▼内容／
「学校」▼費用／無料
【平田すまいる・うたごえ喫茶】
日時／9月18日(祝)午後1時30分～
▼費用／300円(運営費)
☎すまいる、菅原 ☎52-3130

「庄内認知症のびどろ」
参加者募集

日時／9月9日(土)午前10時～正午
▼場所／総合文化センター▼内容
／認知症に関する相談や情報交換
介護者交流会など▼費用／無料▼
申し込み／当日会場へ
☎認知症の人と家族の会山形県

支部庄内代表、佐藤ひとみ ☎0
90-5838-3744

日本舞踊花柳流花翠会
舞踊発表会

日時／9月10日(日)午後1時～(0
時30分開場)▼場所／希望ホール
▼チケット料金(全席自由)／2
千円▼チケット販売／当日会場へ
☎同会、池田 ☎080-1278-
8372

多機能福祉施設こもれび
障がい者生活困窮者就職発表会

日時／9月23日(祝)午前9時30分～
午後0時10分▼場所／富士見コミ
セン▼内容／職業訓練を経て就労
先を見つけた方やその家族・雇用
する企業の担当者の体験発表、施
設の活動紹介や参加者同士の意見
交換など▼費用／100円(資料
代)▼申し込み／9月21日(木)まで
同施設こもれびへ ☎28-825
5、☎26-6672、✉sakata@
roukyou.gr.jp

長期療養者就職支援事業

長期療養しながら働きたい方を
支援します。

日時／9月20日(水)午後1時30分～
4時▼場所／日本海総合病院(あ
きほ町)▼対象／がん、脳血管疾
患、難病などにより長期療養が必
要な方▼内容／専門の就職支援担
当者による個別再就職支援

☎同病院医療・福祉センター ☎
26-2001、またはハローワー
ク酒田 ☎27-3111

弁護士による住まいに関する
無料法律相談

日時／9月21日(木)午後1時30分～
4時▼場所／庄内総合支庁(三川
町)▼定員／先着3人▼申し込み
／9月20日(水)正午まで山形県すま
い情報センターへ ☎023-64
7-0780

日弁連交通事故無料相談

日時／9月22日(金)午後1時30分～
4時▼場所／市役所2階まちづく
り推進課▼相談員／加藤栄弁護士
▼申し込み／事前に山形県弁護士
会へ ☎023-635-3648



アーク溶接などの業務に係る特別教育

日時／10月17日(火)～19日(木)午前8時45分～午後5時15分(3日間)

▼場所／県立庄内職業能力開発センターおよび県立産業技術短期大学校庄内校(京田三丁目) ▼定員／先着40人 ▼費用／9千910円(受講料、テキスト代) ▼申し込み／9月26日(火)まで県立庄内職業能力開発センターへ ☎31-27100、☎31-2710

山形県福祉人材センターの催し

【保育施設ミニ面談会】日時／10月24日(火)午後3時～4時 ▼場所／いろいろ火の里の花ホール(三川町) ▼対象／どなたでも ▼内容／保育施設、事業所担当者と面談 ▼費用／無料 ▼申し込み／同センターへ

【保育の仕事職場体験事業】期日／令和6年2月22日(木)(土曜・日曜日、祝日を除く)までの2日間(午前9時～午後3時)、連続しなくても可 ▼対象／保育の仕事に興味があり、就労を考えている方 ▼内容／外遊びなどの補助を通した子どもとの交流など ▼費用／無料

▼申し込み／令和6年2月9日(金)まで同センターへ
 ◆詳しくは同センターホームページを参照してください。

同センター ☎023-6331-7739

不動産競売

物件／宅地、建物など ▼物件明細書閲覧期間／10月19日(木)まで ▼閲覧場所／山形地方裁判所鶴岡支部1階閲覧室 ▼入札期間／10月12日(木)～19日(木)午後5時 ▼入札場所／同支部1階執行官室

◆インターネットでも物件情報を確認できます。(https://www.bit.courts.go.jp)

同支部書記官室執行係 ☎0235-2316676

みんなの健康相談統一ダイヤル

9月10日～16日は、自殺予防週間です。自殺予防週間にあわせて、全国共通の「こころの健康相談ダイヤル」を拡充開設します。

日時／9月10日(日)～16日(土)午前9時～午後5時 ▼相談電話番号／おこなおまもろうよこころ ☎0570-0641556

同県精神保健福祉センター ☎023-624-1217

「やまがた縁結びたい」結婚相談会

日時／9月17日(日)午後1時～4時45分(1組45分程度) ▼場所／やまがたハッピーサポートセンター庄内支所(鶴岡市) ▼対象／結婚を希望する方またはその家族 ▼内容／婚活の仕方、お見合い相手の紹介などについての個別相談 ▼費用／無料 ▼申し込み／9月13日(水)まで同支所へ ☎0235-648895

身近な昆虫とおもしろい昆虫展

期間／9月1日(金)～7日(木) ▼場所／総合文化センター ▼対象／どなたでも ▼費用／無料

同庄内昆虫同好会、岡部 ☎2319615

求職者のための電話相談会

日時／9月11日(月)～15日(金)午前10時～午後5時 ▼内容／就労・生活相談 ▼費用／無料 ▼相談電話番号／☎0800-800-7867

山形県求職者総合支援センターへ



2023ぎんざ秋まつり×第9回庄内酒まつり 同時開催

日時／9月30日(土)午前11時～午後3時 ▼場所／鶴岡銀座通り商店街 ▼内容／酒の提供・販売、キッチンカー、食ブースの出店など
 同鶴岡銀座商店街振興組合 ☎0235-2212202

秋の鳥海山大抽選会 キャンペーン

期間／9月1日(金)～10月31日(火) ▼内容／対象施設で1千円(税込)以上の買い物をする と抽選で遊佐町の特産品などが当たる ▼対象施設／大平山荘、農林漁業体験学習館さんゆう
 同遊佐町役場企画課観光物産係 ☎72-5886

しょうない秋まつり 2023

日時／10月1日(日)午前10時～午後2時30分 ▼場所／庄内町総合体育館周辺 ▼内容／つや姫おにぎり・チーズなどの販売のほか、友好町南三陸町コーナー、売店、ガラガラ抽選会、金魚すくい大会など
 同庄内町観光協会 ☎4212922

庄内町

遊佐町

鶴岡市

9月の各種相談 ひとりで悩まずに相談してください。

項目	日時	場所 / 問い合わせ
市民生活相談	月～金曜日 / 8:30～17:15 (12:00～13:00を除く)	市役所2階、市民相談室 ☎26-5760
消費生活相談	月～金曜日 / 8:30～17:15	市役所2階、市消費生活センター ☎26-5761(消費生活) ☎26-6266(多重債務)
山形財務事務所 借金返済に関する 相談窓口	月～金曜日 / 8:30～17:15 (祝日、年末年始除く)	山形市緑町2-15-3、山形財務事務所 1階理財課[相談専用電話] ☎023-641-5201
人権相談	月・木曜日 / 9:00～16:00 (人権擁護委員駐在日)	山形地方務局酒田支局 (上安町一丁目) ☎25-2221
人権相談 (いじめ、差別など人 権に関する相談)	第2・第4火曜日 / 9:30～12:00 ◆祝日(閉庁日)は除く	市役所2階、市民相談室 ☎26-5760
行政相談(国や県など 行政に関する相談)	第1・第3火曜日 / 13:30～15:00 ◆祝日(閉庁日)は除く	市役所2階、市民相談室 ☎26-5760
DV相談	月～金曜日 / 8:30～17:15	配偶者暴力相談支援センター (庄内総合支庁子ども家庭支援課) ☎0235-66-4759
女性のための相談	月～金曜日 / 8:30～17:15 月～金曜日 / 9:00～16:00	市役所1階、こども家庭センター ☎24-0981 交流ひろば1階、市男女共同参画推 進センターウイズ ☎26-5616
男性ほっとライン	第1・第2・第3水曜日 / 19:00～21:00	山形県男女共同参画センター チェリア ☎023-646-1181
年金受給相談 (予約による相談)	月曜日 / 8:30～19:00 火～金曜日 / 8:30～17:15 第2土曜日 / 9:30～16:00	街角の年金相談センター酒田 ☎0570-05-4890(予約専用)
交通事故相談	月～金曜日 / 9:00～16:00	山形県交通事故相談所庄内支所(庄 内総合支庁内) 電話相談可。 ☎0235-66-5452
ひきこもり相談	月～金曜日 / 8:30～17:15	市役所1階、市福祉企画課地域福祉係 ☎26-5731
教育相談	月～金曜日 / 9:30～18:00 土曜日 / 9:30～12:30	総合文化センター2階、教育相談室 ☎0120-783-042 ✉soudan@sakata.ed.jp (予約受け付けのみ)
青少年相談	月～金曜日 / 9:30～16:30	総合文化センター2階、市青少年指導 センター ☎24-2901
心配ごと相談	5日(火)、19日(火) / 9:00～正午	地域福祉センター(新橋二丁目1-19) ☎23-5765
あんしん相談 (困りごと相談)	11日(月) / 13:30～15:00 11日(月) / 10:00～11:30 20日(水) / 13:30～15:00	八幡タウンセンター ☎64-3765 ひらたタウンセンター ☎52-2260 松山健康福祉センター ☎62-2843
眠れない…は 心のSOS こころの相談窓口	月～金曜日 / 8:30～17:15	市健康課 ☎24-5733 八幡総合支所健康福祉係 ☎64-3113 松山総合支所健康福祉係 ☎62-2611 平田総合支所健康福祉係 ☎52-3912 庄内保健所地域保健福祉課 (庄内総合支庁1階) ☎0235-66-4931
山形いのちの電話	年中無休 / 13:00～22:00	(社福)山形いのちの電話 ☎023-645-4343
家庭教育電話相談 ふれあいほっとライン	月～金曜日 / 8:30～17:15 (相談員対応は 9:00～16:15)	県教育局生涯教育・学習振興課 ☎023-630-2876 ☎023-630-2874 ✉yshogaku@pref.yamagata.jp
児童虐待かもと思ったら…すぐに電話を	年中無休 月～金曜日 / 8:30～17:15	児童相談所全国共通ダイヤル ☎189 市役所1階、こども家庭センター ☎24-0981

◆祝日の相談は事前に問い合わせてください。

項目	日時	場所 / 問い合わせ
生活困窮者 自立支援相談	月～金曜日 / 8:30～17:15 (祝日、年末年始除く)	生活自立支援センターさかた (地域福祉センター内) ☎25-0350 ☎24-6299 ✉jiritsu@sakata-shakyo.or.jp
若者の就職・転職・仕 事の悩み相談	月～金曜日 / 10:00～18:00	山形県若者就職支援センター(中町 庁舎2階) ☎0120-219-766
内職の相談	月～金曜日 / 9:00～16:00	市役所6階、市商工港湾課 ☎26-5757
労働相談 (社会保険労務士駐在日)	原則金曜日 / 13:00～16:30	庄内総合支庁産業経済企画課 ☎0235-66-5491
身体障がい者 更生相談	第2・第4水曜日 / 13:00～15:00	市身体障害者福祉センター ☎26-3715
精神保健福祉相談	21日(木) / 14:30～16:30 (15日(金)まで要予約)	酒田農業技術普及課 (若浜コメン東隣) ☎0235-66-4931
女性の健康相談	月～金曜日 / 8:30～17:15 (閉庁日除く)	庄内保健所子ども家庭支援課相談室 (庄内総合支庁1階) ☎0235-66-5653
ひきこもり相談	26日(火) / 13:30～15:30(要予約)	庄内保健所地域保健福祉課相談室 (庄内総合支庁1階) ☎0235-66-4931
エイズ・梅毒・性器クラ ミジア感染症、B型肝炎 炎およびC型肝炎個別 相談・血液検査	[相談]月～金曜日 / 8:30～17:15 [検査]毎週火曜日 / 9:20～11:30(要予約、い ずれも閉庁日除く)	庄内保健所保健企画課健康相談室 (庄内総合支庁2階) ☎0235-66-4920
結婚に関する相談	月～金曜日 / 9:00～16:00 第1・第3木曜日 / 14:00 ～21:00(要予約)	交流ひろば1階 市結婚サポートセンター ☎26-5670
外国出身者のための 相談	月～金曜日 / 9:00～16:00 (外国語の相談は要予約)	交流ひろば2階 市国際交流サロン ☎26-5615

酒田市休日診療所 9月の診療日と診療体制

9月の診療日 /
3日(日)、10日(日)、17日(日)、
18日(祝)、23日(祝)、24日(日)

混雑が予想されますので、できる限り平日または
土曜日の午前中に開業医を受診してください。

発熱症状の有無により時間を分けて診療しています。

●発熱あり(熱が37.5℃以上)
【予約制】☎21-5225へ(来院時間を案内します)
受付時間 / 午前8時30分～11時
診療時間 / 午前9時30分～11時30分

●発熱なし
受付時間 / 午前8時30分～11時30分
診療時間 / 午前9時～9時30分、11時30分～正午

◆保険証を忘れずに持参してください。
◆会社や学校に提出する診断書は発行しません。
◆交通事故、労働災害については診療できません。

場所 / 市民健康センター別館(船場町二丁目31)
電話 / 21-5225(診療日の受付時間中のみ)
平日の問い合わせ / 市健康課健康係 ☎24-5733

酒田っ子
すくすく
子育て講座

第133回

東北公益文科大学 名誉教授
國眼 眞理子 先生

子育てが育む力

昨今「大変」「辛い」「自信がない」など、子育ての大変さがよく語られます。かつては、身近に大勢の子どもがいましたし、それを見守る大人がいました。子どもたちは、近所のおばさんやおじさんから「偉いね」と褒められたり「ダメだよ」と叱られたりしたこともありまし

た。子どもたちは親以外の多くの大人に見守られて育ったものです。しかし今、そうした見守りは乏しくなり、また共働きの家庭も多し中、子育ての責任は親の肩にずつしりとのしかかっています。朝、子どもを保育園や学校に送り出して、職場に急ぎ、仕事を終えれば、慌ただしく家へ帰ります。その間、習い事の送迎や買い物もあるでしょう。そして家に帰り着くや否や、

第二라운드의仕事が始まります。わが子が寝つくまで息つく暇もありません。確かに大変そうですね。

でも子育ては、大変なことばかりでしょうか。今ちまたでは多様性の尊重が叫ばれています。日々の子育ての中で、最も身近な存在である我が子の、自分とは異なる感性やユニークな視点に気づくことが多いいのではないのでしょうか。そしてこの気づきは、周りのひとへの寛容さ、成長への期待、あるいは一呼吸待つなどの力を育むきっかけになります。

カナちゃんのママは子育てを通して、段取り力と職場の若い世代の成長を信じ見守る寛容さが身についたと感じています。子育てによって培われた力は、地域でも職場でも大いに生きる力です。子育てを「孤育て」にしないためにも、また親が多様性を受け入れ生かしていくためにも、みんなが子どもの成長を支えたいですね。子どもが社会で生きていく力は、多様な人との交わりから育ちます。

日本海と大地がつくる 水と命の循環

鳥海山・飛島ジオパーク

リレーコラム

第104回

市交流観光課
観光戦略係
☎26-5759



経験したことがない領域へ

13 気候変動に
具体的な対策を



今年はまだに酷暑と呼ぶにふさわしいほどの暑さを私たちは経験している。北海道を含めた北日本でも35度を超える猛暑日があびたび記録されている。世界気象機関(WMO)と欧州連合(EU)の気象情報機関「コペルニクス気候変動サービス」によれば、2023年7月は世界の平均気温が観測史上最高となるそうだ。古気候学者によれば12万5千年ぶりの暑さだという。このところの天気予報では、「災害級の暑さ」という言葉があびたび使われているが、2022年6月から9月の間に1千387人が熱中症で亡くなっている。去年は間違いなく最も多くの死者を出している災害である。

平均気温上昇の影響は、暑さだけにとどまらない。降雨量の



慶應義塾大学
環境情報学部教授
一ノ瀬 友博氏

増大をもたらし、災害リスクを上昇させる。国土交通省によれば、平均気温が2度上昇すると降水量は1.1倍になり、洪水発生頻度は2倍になるとい。秋田市では、7月中旬の大雨で観測史上最大の24時間雨量を記録し、1千帯以上が床上浸水となる過去最大の水害を経験したばかりである。暑さにしても、水害にしても、人類がこれまで経験したことがない領域に入りつつある。私たちは気候変動時代を生き抜くために、住まい方を含めたライフスタイルを改めて考え直さなければいけない。

RELAY COLUMN



ボイス オブ アランマーレ

VOL. 84



次世代へとつなげる活動

「バレーボールを通じて地域を元気にする」をモットーに、次世代の育成にも力を入れているアランマーレ。中学生が活動するアランマーレジュニアクラブと技術指導を行うバレーボールクリニックを紹介します。



地元からトップチームを目指す！ アランマーレジュニアクラブ

柳沢紫子選手が監督を務め、Vリーグが主催するジュニア選手権大会で日本一を目指す「ジュニアチーム」と、バレーボール未経験者でも参加しやすい「スクールチーム」で活動しています。

ジュニアクラブのメンバーに聞きました！

●アランマーレジュニアクラブの魅力は？



酒田四中3年
セッター
阿部 紗吏さん

現役の選手から直接指導を受けられることに魅力を感じ、ジュニアクラブに入りました。アランマーレは小さい頃から応援していて、中でも田村愛美選手は憧れの存在です。

●アランマーレジュニアクラブに入って成長したことは？

バレーボールの技術だけではなく、声出しやコミュニケーションを大事にすることを教わり、「仲間のために自分が何をすれば良いのか」を考えて行動できるようになりました。



酒田三中2年
アウトサイドヒッター
斉藤 陽さん

キャプテンからひとこと



キャプテン
酒田二中3年
アウトサイドヒッター
川嶋 望未さん

柳沢監督が教えてくれた「仲間のために一生懸命プレーすることの大切さ」を、チームみんなで意識して練習してきました。Vリーグジュニア選手権大会でもその力が出せるようにがんばります！



REPORT



地域の指導者を育成するバレーボールクリニック

7月29日(出)八幡体育館にて、今年で7回目となる酒田市小学生バレーボールクリニックが開催されました。参加した児童とバレーボール指導者に向けて、前田コーチや選手たちがディグ(スパイクレシーブ)の練習時のポイントを教えました。主催した武田さんは「アランマーレは子どもたちにとって親しみのある存在。選手に質問しながら積極的に挑戦していた。指導者たちも今日学んだことを持ち帰ってチーム育成につなげてほしい」と話してくれました。



酒田市スポーツ少年団
バレーボール専門部 部長
武田正祐さん



7/23 カメラの仕組みを学ぼう



土門拳記念館主催「ピンホールカメラ体験教室」が総合文化センターで開催され、親子73人が参加しました。(公社)日本写真協会の講師の方たちからカメラの組み立てや白黒写真の撮影方法を学び、同センターの中庭で撮影を实践。現像やプリントづくりの暗室作業も体験しました。

7/27 交通事故のないまち、暴力のないまちをめざして

「安全と安心のまち酒田」市民大会が総合文化センターホールにて開催。明るく安全で安心な住みよいまちづくりを目指して日頃から活動している1団体と功労者3人、標語



入選者6人が表彰されました。また庄内消費生活センターによる最近の消費者トラブルと対策について講演も行われました。

8/5・7 水ってどうやって作られるの？親子で利き水に挑戦！

小学生を対象とした、夏休み親子水道教室が小牧浄水場で行われました。きれいな水を作る実験や市内3か所の浄水場でつくられた水道水と市販の水を飲み比べる利き



水体験などを行いました。参加者から「当たり前前に飲んでいる水の大切さがよくわかった」「利き水が楽しかった」といった声が寄せられました。

8/14 平田の夏をにぎやかに

庄内ひらた目ん玉夏まつりが4年ぶりにひらたタウンセンター広場で行われ、約3,700人が来場。来場者からは「見ごたえのあるステージ発表が素晴らしかった」「数年ぶりに平田音頭を



踊って楽しかった」など喜びの声が多く聞かれました。まつりのラストは大歓声上がる中、大輪の花火が夜空を彩りました。

全国へ挑む!

この夏、本市のチーム・団体が各種大会を勝ち抜き全国大会へ出場を決めました。今後のさらなる活躍が期待されます!



●若浜バレーボールスポーツ少年団
第43回全日本バレーボール小学生大会



●酒田ビクトリーガールズ
第8回全日本中学女子軟式野球大会



●和鷲会スポーツ少年団
第23回全日本少年少女空手道選手権大会

7/18 外国クルーズ船について学ぶ

大型豪華客船ダイヤモンド・プリンセスを運行するプリンセス・クルーズ社の市川紗恵氏を講師に迎え、酒田交流おもてなし市民会議の研修会が開催されました。外国クルーズ船の近況などについて学んだほか、市民自らが参加する酒田ならではの意見交換が行われました。



7/19 中心市街地に新たなホテル建設

全国でホテル事業を展開するサンフロンティアホテルマネジメント(株)と本市が地域振興に向けた連携協定を締結しました。同社は市内中心市街地におけるホテル事業を計画しており、今後、中心市街地および中山間地域の観光資源の活用など、さまざまな展開が期待されます。



7/30 熱演! 酒☆スタ演劇部!

劇作家・演出家の田上豊氏を講師に迎え、庄内地域の高校演劇部を対象とした演劇ワークショップが希望ホールで開催されました。参加者は、オリジナルの戯曲の一場面を題材にした演劇の表現方法や、音響・照明機材を用いた演出方法について熱心に学びました。

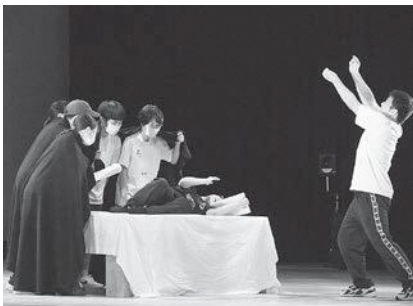

8/4 河村瑞賢翁が紡いだ絆を未来へとつなぐ

北前船の西廻り航路の開拓により本市の発展に大きく貢献した河村瑞賢翁の出生地、三重県南伊勢町と本市が文化交流協定を締結しました。両市町は、共通の郷土の偉人である瑞賢翁の功績をこれからも語り継いでいくとともに、瑞賢翁の歴史を共通の地域資源として、末永く交流を深めていきます。



8/16・17 齋藤京香選手が世界大会でメダル獲得

アルゼンチンで開催された第6回世界デフ水泳選手権大会に本市在住の齋藤京香選手が日本代表として出場し、200メートルバタフライで銀メダル、4×100メートルメドレーリレーで銅メダルを獲得しました。2025年に東京で開催されるデフリンピックへの出場を目指して今度も活躍が期待されます。みんなで応援しましょう。

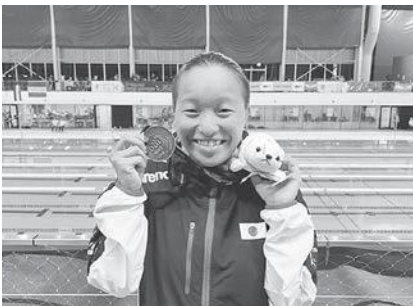

写真提供: (一社)日本デフ水泳協会

8/19 土門拳記念館と音楽のコラボレーション

土門拳記念館でナイトミュージアムコンサートが開催され約50人が参加しました。東京を中心に活動する2人組音楽ユニットのシェンニューによる二胡とピアノによる演奏が静かな館内に響きわたりました。参加者たちは同館の作品に囲まれながら美しい音色に聴き入り、鑑賞していました。



石黒光二 彫刻展 一心・空間・かたち

本展では、酒田市山谷(旧平田町)出身の彫刻家・石黒光二さんの初期作品から近年発表された新たな作品約50点を一堂に会し、人物と幾何形態によって生み出される心象空間の世界を紹介します。

会期／9月2日(土)～10月22日(日) 会期中無休
開館時間／午前9時～午後5時(最終入館は午後4時30分)
観覧料／一般900円、高校生450円、中学生以下無料



《祈り》2022年
撮影／(公社)日展



《迷夢》2006年
撮影／(有)東京・フォト・アークス

関連イベント

作家ギャラリートーク

石黒光二氏を講師に迎え、
展示作品についてお話を伺います。

日時／9月2日(土)午前11時～正午
場所／酒田市美術館
費用／無料(観覧料別途)
定員／先着30人

◆その他関連イベント情報などは本紙14頁または
同館ホームページを参照してください。



▲同館ホームページ

問 酒田市美術館 ☎31-0095

第67回 酒田市民芸術祭

「未来へのかけはし-未来へつなぐ-」開幕式典・公演

今年も市内各地でさまざまな公演、展示会を開催します。今年の開幕公演は、6団体によるステージに加え、日本の伝統文化に親しむワークショップや体験コーナーも開催します。

日時／9月17日(日)【式典】午後1時～(開場午後0時30分)
【公演】午後2時～
場所／総合文化センター
入場料／無料
出演団体／備前音楽スタジオ、日本九重流酒田詩吟同好会、庄内岳風会、さかた踊りを楽しむ会、八千代会、酒田三曲協会

◆ワークショップの内容は本紙13頁、開催時間など詳しくは
右記二次元コードを参照してください。



▲市ホームページ

問【市民芸術祭について】市文化政策課管理係 ☎24-2995【開幕公演について】酒田市芸術文化協会 ☎080-4510-5307

「おかあさんとカタツムリ
みつけた!」



小鳩保育園 ほんま ひなた ちゃん

ちびっこ
ギャラリー
No. 215

酒田市役所 〒998-8540 山形県酒田市本町二丁目2番45号
☎0234-22-5111(代表)
FAX.0234-26-3688

八幡総合支所 〒999-8292 酒田市観音寺字下41番地
☎0234-64-3111(代表)
FAX.0234-64-3110

松山総合支所 〒999-6861 酒田市山田27番地の4
☎0234-62-2611(代表)
FAX.0234-62-2618

平田総合支所 〒999-6711 酒田市飛鳥字契約場30番地
☎0234-52-3111(代表)
FAX.0234-52-3116

本紙に関するご意見、
ご要望をお寄せください。

酒田市市長公室 ☎0234-26-5706(直通)
広報広聴係 FAX.0234-26-3688
☑koho@city.sakata.lg.jp

チャレンジ!
ごみ減量と
リサイクル

買った物は
マイバッグを忘れずに



レジ袋削減

前年同月に
比べて
7月のごみの量
3,041ト
+38ト