

様式第6号(第5条関係)

令和3年4月16日

酒田市議会議長
小松原 俊 殿

会 派 名 志友会
代表者名 本多 茂

令和2年度政務活動費報告書の提出について

酒田市議会政務活動費の交付に関する条例第7条第1項に基づき、別紙のとおり
令和2年度政務活動費報告書を提出します。



令和2年度政務活動費収支報告書

会派名 志友会

1 政務活動の成果

令和2年度はコロナ禍のため、例年のような他県に訪問しての視察活動は出来ませんでしたが、地元地域の管内視察をできたことは、様々な地域課題を再認識でき、有意義な管内視察でありました。今後も定期的に計画するべきと感じました。

2 収 入

政務活動費 2,700,000 円

3 支 出

(単位：円)

科 目	金 額	備 考
調 査 研 究 費	71,500	管内視察バス代
研 修 費		
広 報 費	752,015	会報作成料
広 聴 費		
要請・陳情活動費		
会 議 費		
資 料 作 成 費	30,966	コピー代
資 料 購 入 費		
人 件 費		
事 務 所 費		
合 計	854,481	

4 残 額

1,845,519 円

(注) 備考欄には主たる支出の内訳を記載する。

様式第8号(第5条関係)

政務活動費支出内訳書

- 支出科目
- ① 調査研究費 2 研修費 3 広報費
 - 4 広聴費 5 要請・陳情活動費 6 会議費
 - 7 資料作成費 8 資料購入費 9 人件費
 - 10 事務所費

NO	年月日	内 容	債 権 者	金 額(円)	備 考
1	2/8/18	管内視察(酒田市内)	松山観光バス(株)	71,500	領収書・支払報告書
					領収書・支払報告書
					領収書・支払報告書
					領収書・支払報告書
					領収書・支払報告書
					領収書・支払報告書
合 計				71,500	

領 収 書

No. _____

令和 2 年 8 月 18 日

志友会 様

金額	千	円
771500		

入金内訳
代 金
消費税額



但し、8/7 須初バス代として

上記金額正に領収致しました。

担当者印



山形県飽海郡松山町字山田23-5
松山観光バス株式会社

TEL (0234) 62-2929

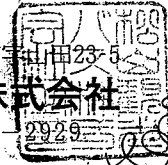

令和2年8月7日（金）、志友会管内視察行程表

目的 各工事の推進状況、地域課題の確認

調査者人数 7名

バス会社 松山観光バス（株）

- 9：30 市役所東駐車場 集合出発
- 9：50 駅前ミライニ 工事現場（都市デザイン課）
- 10：40 旧割烹小幡 改修工事現場（交流観光課・建築課）
- 11：30 鳥海高原デーリィファーム・酒田 DF 育成牧場工事現場
(農政課)
- 12：30 日向里カフェ（昼食）
- 13：20 荒瀬川・日向川の河川課題（土木課）
- 14：00 松山さんさん管理状況（交流観光課）
- 14：30 旧内郷小学校管理状況（教育委員会企画管理課）
- 15：00 消防本部工事現場（消防本署）
- 16：10 消防本署改装状況（消防本署）

酒田市議会 志友会 管内視察報告書

I. 調査日時 令和2年8月7日(金) 9:30~16:30

II. 調査項目

1. 駅前再開発工事の現場視察、進捗状況(都市デザイン課)
2. 日和山観光交流施設(旧割烹小幡)改修工事現場(交流観光課・建築課)
3. 鳥海高原デーリィファーム・酒田DF育成牧場工事現場(農政課)
4. 荒瀬川・日向川の河川氾濫対策(土木課)
5. 眺海の森さんさんの管理状況(交流観光課)
6. 旧内郷小学校の管理状況(教育委員会 企画管理課)
7. 新消防本部・消防本署の新築工事現場(消防本署)
8. 現消防本署施設の改築工事(消防本署)

III. 参加者 本多 茂・田中 斉・後藤 仁・小松原 俊・田中 廣
池田博夫・富樫 寛 計7名

■視察先毎の報告と所感

1. 駅前再開発工事の現場視察、進捗状況 (都市デザイン課)

百聞は一見に如かずとは、まさに今回の酒田駅前交流拠点施設ミライニの視察であった。令和元年10月29日の上棟式以来10ヶ月、20回近い駅利用の都度、その進捗状況を見守ってきた。最近ようやく外観を現し、12月の完成を待ち遠しく思っていた。しかし、パーツや平面図は見ているもののイメージがわからない。中はどうなっているのだろう。興味津々のところで、西松建設(株)と市当局から現場視察を受け入れていただき、感謝を申し上げます。

酒田駅前バス停留所の説明があり外周を回って、ピロティからエレベーターで月のホテルに案内され客室を見学、完成したら泊りに来たいとの声上がる。私は来年古希なので、同期の仲間達とここを会場にお祝いをやろうと計画している。次に、3階中央図書館とウッドデッキへ。妙法寺をはじめとする寺町の森、本間美術館の緑、酒田駅、晴天の時は鳥海山が見えるロケーションは素晴らしい。50数年前汽車通学だった私も、このような素敵な環境だったらもう少し勉強したか?大沼デパートで楽しく遊べたからいいか?回想と後悔が錯綜する。

2階ではル・ポットフーを巡り、中央図書館のメインホールへ。

大量の書架が準備され開館が待たれる。駐車場の関係でグランドオープンまで、一部施設を除き1年数ヶ月も使えないのはもったいない。何とかならないものだろうか。1階に降りて、中央図書館・酒田駅前観光案内所ブースそして、ホテルレストラン「月のみち」の広さを確認した。

<所感>

西松建設(株)をはじめ本市の関係企業の皆様には、想定外のコロナ禍の厳しい環境の中で順調に工事を進めて頂きましたことに、敬意と感謝を申し上げます。
(後藤 仁)

2. 日和山観光交流施設 旧割烹小幡の改修工事現場視察 (交流観光課・建築課)

旧割烹小幡改修工事については、一言でいうと「斉藤工業所の皆様、難工事誠にご苦労様です。」古い建物を残し改修する工事は、この工事に限らず大変だろうと思うが、解体して部材の損傷や部材の質などが初めて分かり、そこから耐震性や機能性を建物のイメージを崩さず確保していくのは、技術的知識とセンスと手間のかかるものだと痛感した。改めてそのご苦労を実感した。

<所感>

2階和室の眺望は大きな窓から、周りの木を切れるものは切ったことにより、本港はもちろん白灯台の先までの眺望が確保された。気になった点は、2階から急傾斜の階段を降りる際、「酔ってこの階段を落ちた人何人いただろうな」との声があった。また、見学できなかったが、洋館の階段も以前公開していた頃から、高齢者は大変だとの意見があった。階段への対応は課題である。(後藤 仁)

3. 鳥海高原デーリィファーム・酒田DF育成牧場工事現場視察(農政課)

北海道上土幌町を本拠地とするノベルズグループは、総飼養頭数約29000頭(うちホルスタインは約7000頭)で全国3位(道内1位)、出荷乳量では全国2位(道内1位)、グループ全体の年間売上高は200億円を超える畜産酪農業界の最大手である。

昨年10月に酒田市の旧鳥海高原牧場を引き継ぎ、生乳を生産する酪農牧場と黒毛和種子牛を中心にした育成牧場を来年4月の稼働を目指し、鳥海高原デーリィファームと酒田DF育成牧場として放牧地や畜舎施設用地の大規模造成中であつた。その進捗状況を農政課のご協力により現場を確認した。

<所感>

鳥海高原の新牧場の大きな特徴は、酪農と肉牛生産の二つの牧場を連携させたことである。連携とは人工授精した黒毛和牛の受精卵を乳牛に移植し、仮腹出産で肉牛を素牛生産する仕組みで、本州では酒田が初の拠点となる。

また、敷地面積は約 25 ヘクタールと広大であり、1 頭ずつパイプで仕切られた休憩場を設置して衛生的でストレスの少ないフリーストール牛舎を 2 棟と、牛舎の中で放し飼いにするフリーバーン牛舎 1 棟、自動搾乳ロータリーロボット舎 1 棟、さらに堆肥舎やサイロも整備する。ホルスタインは約 900 頭を飼育し、2023 年には約 9 千トンの生乳の出荷を目指している。また、酒田 DF 育成牧場は敷地面積約 6 ヘクタールあり、将来的には約 900 頭の素牛の生産に取組み、県内の肥育農家に出荷する計画である。

特に、鳥海高原デーリィファームと酒田 DF 育成牧場の 2 つの牧場によって、地元の雇用創出に大きく寄与する点と、地域の畜産・酪農の飛躍的な生産拡大と地域振興に大きな影響を与えてくれるものと期待します。(富樫 覚)

4. 荒瀬川・日向川の河川課題視察（土木課）

近年わが国では気候変動による集中豪雨が多発し、各地での同時多発的な河川氾濫が相次いでおり、痛ましい事故を引き起こし人命と財物に大きな被害が及んでいる。県内においても昨年の戸沢地域での河川氾濫、昨年 7 月の大石田近隣の大規模な河川氾濫があった。全国的に速やかな河川防災の対応が急務となっている。そのような状況から、荒瀬川・日向川の抱える課題を視察調査しました。

<所感>

八幡地区の荒瀬川、日向川は共に上流から流れてきた土砂などが、河川中央部に堆積し、そこに立派な木々が生い茂り、大きな中州が出来ている場所がある。

集中豪雨によって、上流で降り続けた雨により、川が増水し勢いよく流れてくると、中州が拡大を続けるため、川幅が年々狭くなって両岸が洗われており、河川氾濫に繋がる危険性があった。また、川幅が狭くなることで、両岸の壁面が流水に侵食され続ければ堤防の決壊に繋がる可能性もある。中州の堆積物の早期撤去による河川氾濫対策を行う必要があると認識しました。(富樫 覚)

5. 眺海の森 さんさんの管理状況 (交流観光課)

平成 28 年 4 月より NPO 法人に管理委託しているが、平成 31 年 1 月から休館したままになっている。県内外の事業者には施設内部や周辺環境を視察いただいたが、具体的な運営の話には至っていない。

景観・眺望・周辺環境については高い評価を得ているものの、宿泊施設として利益を上げることは困難との見解が示されている。

また、月に数度は入り口を開放しているとの説明であるが、痛みが出てきており、特にデッキテラスにおいては腐食が進んでいる。今年度、活用方法を市内事業者へ調査委託しているとのことであり、事業者が決まるまでは休館するしかないとの説明であった。

<所感>

県内有数のビューポイントに立地する施設であることから、早急な改善・改修を望むものであるが、現在は民間事業者が投資を控える状況にあることから、非常に厳しい現状であると感じる。また、施設の設備自体に問題があることがわかっているのだから、その改善方法を早急に模索すべきと思う。(田中 廣)

6. 旧内郷小学校の管理状況 (教育委員会 企画管理課)

旧内郷小学校の校舎は平成 18 年に完成、視察時点でも立派できれいなままの状態であった。平成 29 年 4 月に地見興屋、松山、内郷の 3 小学校が統合し、新松山小学校として活用された。その後、令和元年 8 月に松山小学校の新校舎が完成して移転したため、現在は全く利用されないままになっている。

<所感>

利用されなくなってから 1 年経過しているが、管理状態は良好と思われた。体育館、グラウンド、学校山等を活用した子供の遊技場、バリアフリーのオープン教室等は、生涯学習の場として、色々な使い方があると考え。内郷コミセンやアートプレイセンター？が入る予定にはなっているようだが、早め早めに計画を立て、実行すべきと考える。そのままにして置くのはもったいない。(田中 廣)

7. 新消防本部・消防本署新築工事（消防本署）

8月7日の視察日時点ではまだ躯体建設前の基礎工事の状態でした。地下0階地上2階の建物ですが、防災拠点として強固な免震構造であるため、掘削深は5～6m以上もあり使用されている鉄筋は30mm程の太さ。来週からコンクリートミキサー車600台分程のモルタルが流しこまれる直前であった。

免震構造の建設は如何に経費と工期が必要とすることが容易に理解できた。その他の訓練塔や別棟の車庫等についてはまだまだ未着工であった。

<所感>

建物自体はそれ程大規模なものではないが、敷地面積が広大であることから、本市において大災害が発生した際に緊急援助隊等を受け入れるためのスペースとしては、大変有効な施設になると期待できる。また、工事期間が長いので敷地全体を早急に舗装等の措置を施すべきだと思います。

当該庁舎には、現在各署に分散している特殊車両（西分署の梯子車や大型化学車、本署の水難救助用ボート・水上バイク、東分署の救急車等）を集約することによって、初動のマンパワーを駆使して各種車両を乗替えし、有効な消火活動・救助活動が今まで以上に行えることを想定すると、市全体の消防力は勿論であるが、現在の東分署が閉署されたとしても、北部地区の消防力が落ちるものではないことが理解できました。（池田博夫）

8. 現消防本署の内部改築工事（消防本署）

女性職員のために倉庫部分を女性専用スペースへの改築工事が行われており、浴室・トイレ・脱衣室のユニットの組込まで完了していた。9月末に消防学校を卒業し配属されるまでは完成させる。新本署完成後には「みなと分署」に名称が変更される。

<所感>

新本署にも当然、女性専用スペースが施されると思うが、今回の改修工事によって女性職員は6名まで採用可能となる。女性活躍を目指す本市にとっては、今後積極的に女性署員が採用されることを期待します。

開署の内覧会の際に施設見学をさせていただいたが、現に使用されている実情を確認することで消防体制全体が大変理解しやすく参考になりました。丁寧に説明して下さった消防長に感謝いたします。（池田博夫）

■視察全体の所感

今回の管内視察は、本市の重点施策として期待される、駅前ミライニ工事現場（都市デザイン課）、旧割烹小幡改修工事現場（交流観光課・建築課）、鳥海高原デーリィファーム・酒田DF育成牧場工事現場（農政課）、消防本部の各工事現場（消防本署）と、懸案事項である旧眺海の森さんさんの管理状況（交流観光課）、旧内郷小学校の管理状況（教育委員会企画管理課）、荒瀬川と日向川の危険箇所を現場確認（土木課）する視察内容でしたが、十分に現状を把握させていただいた。

各工事現場においては、工事の進捗状況を詳しく担当部署より説明をいただき、本市の課題と期待を実感させられました。

鳥海高原デーリィファームの広大な造成工事がなかなか思い通りに進んでいない現状も理解しましたが、目標である乳牛900頭の生乳生産が軌道に乗り、フレッシュな生乳を必要とする鳥海高原ヨーグルトの製造が拡大し、ともに全国ブランドとして展開して行くことを大いに期待します。

各懸案事項の視察においては、改めて現地視察を実施することで、地元の課題を再認識することが出来、大変貴重な視察でありました。

特に旧内郷小学校の管理については、建物もまだ新しく、また、立地条件も市街地から車で約20分の場所であり、利用価値はたくさんあるものと感じました。本市が計画している大型屋内遊戯施設などは、新築ではなく、このような空き施設の再利用を検討すべきだと思いますし、避難所拡充策としても十分に活用可能な施設です。

会議室などで担当者の説明を聞いて勝手にイメージするより、前から頭では分かっている現場であっても実際に自分の目で見る方が、現状の出来映えや今後の期待にしても担当者が抱えている課題内容にしても、とてもよく理解することができました。

お忙しい中、現地に赴いて説明して下さったご担当者の皆様に感謝申し上げます。

以上

様式第8号(第5条関係)

政務活動費支出内訳書

- 支出科目
- | | | |
|---------|------------|-------|
| 1 調査研究費 | 2 研修費 | ③ 広報費 |
| 4 広聴費 | 5 要請・陳情活動費 | 6 会議費 |
| 7 資料作成費 | 8 資料購入費 | 9 人件費 |
| 10 事務所費 | | |

NO	年月日	内 容	債 権 者	金 額(円)	備 考
1	3/3/29	会報代	小松写真印刷	752,015	領収書・支払報告書
					領収書・支払報告書
					領収書・支払報告書
					領収書・支払報告書
					領収書・支払報告書
					領収書・支払報告書
合 計				752,015	

2021年3月29日

領収証

酒田市議会 志友会 御中

金額	¥ 7 5 2 0 1 5 -
----	-----------------

但し 会報印刷代 521400円
折込代 162250円
消費税 68365円



株式会社 小松専真印刷 コマツコソデン

本社	山形県酒田市京田一丁目59-3	TEL0234-41-0011
仙台支店	宮城県仙台市青葉区三日町14-5	TEL022-214-0071
秋田支店	秋田県秋田市山王一丁目1-7	TEL018-82-8188
鶴岡支店	山形県鶴岡市本町一丁目8-28	TEL0235-22-1191
東京営業所	東京都港区虎ノ門一丁目8-10	TEL03-5251-7122
新潟営業所	新潟県新潟市中央区南笹口一丁目1-54	TEL025-243-3855
山形営業所	山形県山形市南栄町一丁目1-48-2	TEL023-67-8883

内訳	
現金	
小切手	
手形	
相殺	

担当者

志友会

vol.4

2021.3.30

【発行元】
酒田市議会志友会会長
本多 茂

題字：中村 護 元副市長

志を正大に師友敬愛し、
経世済民の大願有る可し



誇れる郷土を

次代につなぐために

市民の皆様には、志友会に対しまして特段のご高配を賜りまして誠にありがとうございます。新型コロナウイルスの国内感染が確認されて、すでに一年が経過しました。

連日感染者が確認されている中、本市の感染状況は増加傾向にあります。地域経済や市民生活、そして様々な事業に大きな打撃を与えております。

まもなくワクチンの接種が始まるわけですが、一日も早い収束と地域経済の復活を願うところであります。

また、1月に発生した大雪と暴風雪により、パイプハウス等に今まで経験したことのない大きな被害が発生しました。春作業への影響が懸念されますが、一日も早い復旧を願うところであります。

本市の人口は、残念ながら10万人を割りました。人口減少、少子高齢化対策等の諸問題にしっかりと対応し、高齢化が進んでも安心して生活できる施策が必要と思われまます。

我々志友会は「すべては市民のために」をモットーに、市民の皆様のご意見を市政に反映させるために、議会活動に取り組んでまいります。今後とも皆様方のご指導ご鞭撻をお願い申し上げます。

志友会会長 本多 茂

令和3年度当初予算の概要

▶▶ 予算規模 (一般会計)

予算規模
557億3,000万円
(前年度575億円)

令和2年度に次いで過去2番目の予算規模!
対前年度増減額/増減率 △17億7,000万円/△3.1%

予算編成方針 重点施策

- ① 「新たな日常」への転換を見据えた経済・社会の再生
- ② 「日本一女性が働きやすいまち」の実現
- ③ 市民に優しいデジタル変革の推進

令和3年度末 市債残高見込み
591億4,500万円
(対前年度末見込み △17億3,600万円 / △2.9%)

▶▶ 主な歳入の状況 (一般会計)

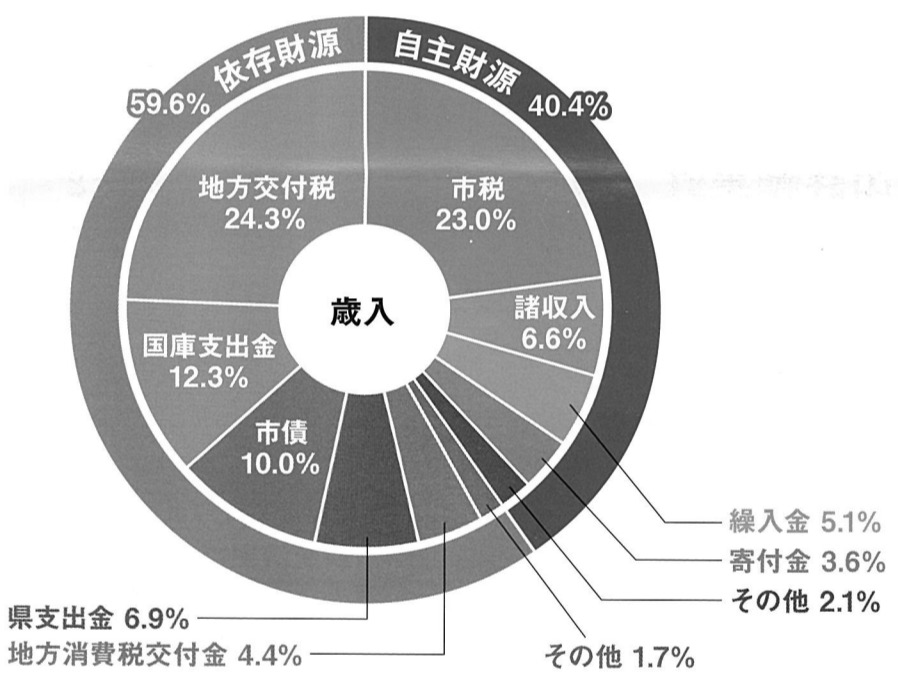

歳入 (単位: 千円)

区分	当初予算	自主財源	依存財源	小計
市税	12,805,921	自主財源		22,508,990
諸収入	3,680,016			
繰入金	2,836,339			
寄付金	2,003,868			
その他	1,182,846			
地方交付税	13,540,000	依存財源		33,221,010
国庫支出金	6,876,219			
市債	5,595,600			
県支出金	3,826,347			
地方消費税交付金	2,457,800			
その他	925,044			
合計	55,730,000			55,730,000

▶▶ 主な歳出の状況 (一般会計)

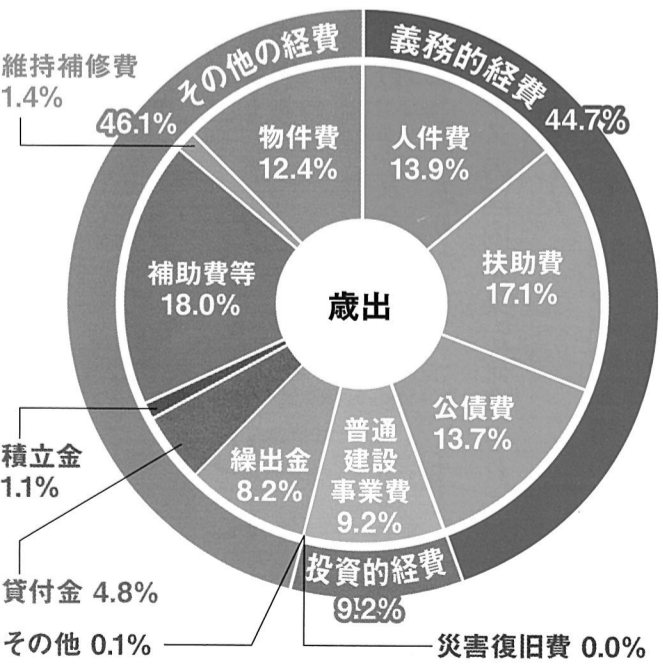

投資的経費

51億2,400万円
対前年度増減額 △31億4,900万円
対前年度比 △38.1%

- 酒田コミュニケーションボート(仮称)整備事業6億1,400万円
- 駅周辺整備事業14億8,900万円
- 酒田商業高校跡地整備事業5億9,700万円
- 消防庁舎及び総合防災センター整備事業6億1,600万円

歳出 (単位: 千円)

区分	当初予算	義務的経費	投資的経費	その他の経費	小計
人件費	7,744,954	義務的経費	投資的経費	その他の経費	24,938,288
扶助費	9,553,874				
公債費	7,639,460				
普通建設事業費	5,121,341				5,124,341
災害復旧費	3,000				
物件費	6,924,368				25,667,371
維持補修費	801,724				
補助費等	10,028,620				
積立金	617,260				
貸付金	2,678,783				
繰出金	4,575,293				
その他	41,323				
合計	55,730,000				55,730,000

気になる数字

—酒田市・鹿屋市・類似団体平均値の比較— (鹿児島県) ※類似団体…人口と産業構造が類似した団体。 酒田市は、鶴岡市や鹿屋市とともにⅢ-1という類型に属する。

▶▶ 人口1人あたりの歳入・歳出

※平成30年度普通会計決算
(円)

歳入	市税	普通交付税	使用料	手数料	国庫支出金	県支出金	寄附金	繰入金	市債
酒田市	128,847	125,495	4,804	759	56,268	33,916	12,540	22,216	52,914
類団平均	133,552	87,621	5,349	2,072	73,313	40,675	4,278	15,639	46,777
鹿屋市	104,793	109,715	5,200	2,454	91,317	49,564	15,202	30,614	51,684

歳出	人件費	扶助費	公債費	物件費	維持補修費	補助費等	繰出金	普通建設(補助)	普通建設(単独)
酒田市	74,443	88,462	73,354	58,573	7,773	89,404	42,534	21,147	22,488
類団平均	63,339	111,327	46,683	59,090	5,424	48,510	41,488	32,137	32,770
鹿屋市	58,736	132,234	41,576	60,130	2,638	37,004	47,630	29,766	38,947

各種指標	人口(H31.1.1)(人)	面積(km ²)	財政力指数	基金残高			市債残高
				財調	減債	その他特目	
酒田市	102,789	602.97	0.48	29,476	14,880	50,182	597,631
類団平均	—	—	0.62	40,644	18,825	49,080	467,695
鹿屋市	103,665	448.15	0.48	53,531	12,360	96,845	387,941

総務省 類似団体比較カードより

▶▶ 人口10万人あたりの出生数(令和元年)

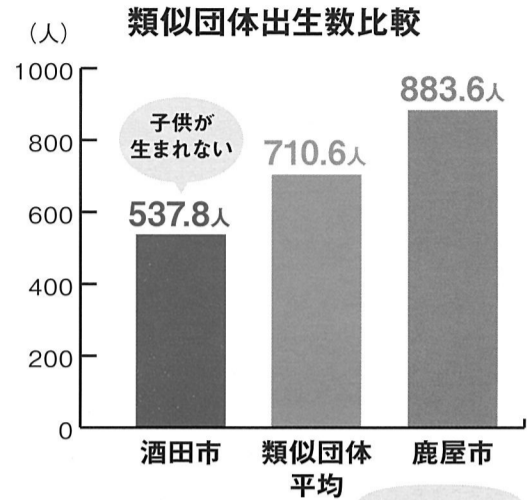

20~39歳人口(各下段は全人口に占める割合)

	人口	男性		女性	
		20~29歳	30~39歳	20~29歳	30~39歳
酒田市	102,789	48,913	5,138	53,876	3,484
		47.6%	3.7%	52.4%	3.4%
鹿屋市	103,665	49,538	5,921	54,127	4,347
		48.9%	4.4%	51.1%	4.2%
全国	127,443,563	62,174,142	7,661,875	65,269,421	6,249,093
		48.8%	5.2%	51.2%	4.9%

H31.1.1現在 総務省データによる

▶▶ 平成27年国勢調査 従業地・通学地による抽出詳細集計 就業者の産業(中分類)・職業(中分類)など

酒田市 (人)	
総数(産業分類)	56,740
1 建設業	5,510 9.7%
2 農業	4,060 7.2%
3 社会保険・社会福祉・介護事業	3,910 6.9%
4 医療業	3,380 6.0%
5 飲食料品小売業	2,700 4.8%
6 電子部品・デバイス・電子回路製造業	2,390 4.2%
7 その他の小売業	2,330 4.1%
8 分類不能の産業	2,270 4.0%
9 卸売業	2,240 3.9%
10 その他の事業サービス業	1,930 3.4%
その他	26,020 45.8%

鶴岡市 (人)	
総数(産業分類)	64,790
1 建設業	5,570 8.6%
2 農業	5,480 8.5%
3 社会保険・社会福祉・介護事業	5,280 8.1%
4 医療業	3,560 5.5%
5 飲食料品小売業	3,310 5.1%
6 電子部品・デバイス・電子回路製造業	2,880 4.4%
7 その他の小売業	2,670 4.1%
8 学校教育	2,260 3.5%
9 食料品製造業	1,960 3.0%
10 飲食店	1,900 2.9%
その他	29,920 46.3%

鹿屋市 (人)	
総数(産業分類)	46,970
1 農業	4,860 10.3%
2 医療業	4,440 9.5%
3 社会保険・社会福祉・介護事業	4,080 8.7%
4 建設業	3,940 8.4%
5 飲食料品小売業	2,280 4.9%
6 地方公務	1,840 3.9%
7 その他の小売業	1,810 3.9%
8 国家公務	1,800 3.8%
9 卸売業	1,670 3.6%
10 学校教育	1,630 3.5%
その他	18,620 39.5%

総務部財政課作成

令和2年8月7日 管内視察



駅前ミライニの建設現場



改築中の旧小幡

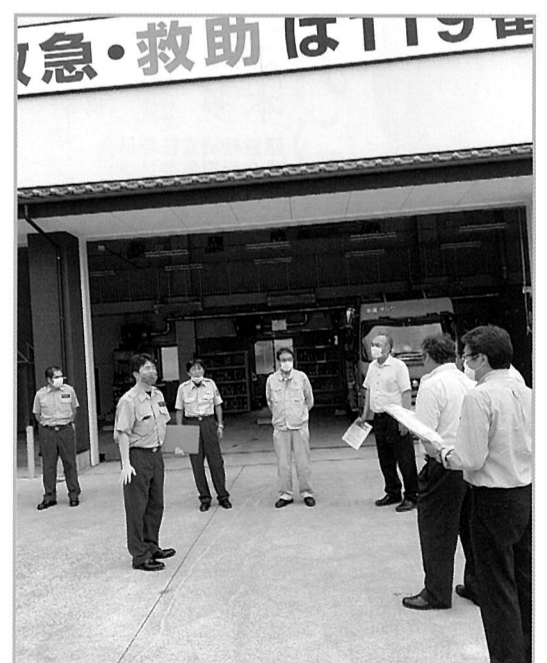

消防中央分署

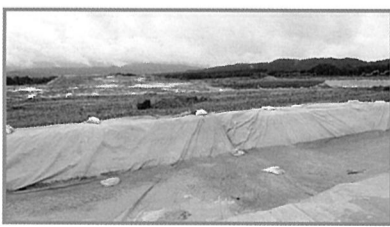

鳥海高原デーリィファーム牧場工事現場



日向里Café

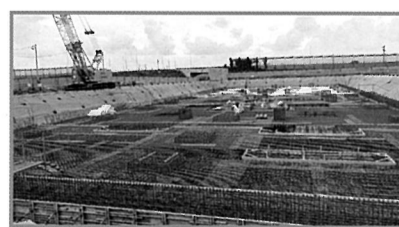

消防本署建設現場

志友会活動報告

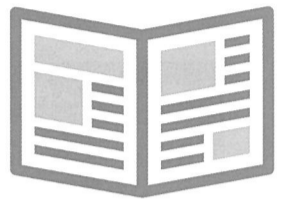

課題研修

3月2日、酒田市のホテルリッチ&ガーデン酒田が運営する結婚相談所「Riibe」様に訪問しました。設立から10年目を迎え、これまで68組の成婚実績。加盟する日本結婚相談所連盟からは成婚数や新規会員数の多さなどで評価され、何度も表彰されています。担当の佐藤裕美様から講演いただき、「会員の声に耳を傾けて丁寧な対応を続け、決して『焦らず、せかさず』幸せのサポートをしていく」とうかがいました。酒田市は令和2年出生数522人と過去最低を記録。人口減少の問題は最重要課題であり、定住人口の活性化に向けて、結婚相談は大変重要な事業であり、酒田市の結婚サポート事業と官民連携して取り組むべきと認識しました。



令和3年度 重点要望事項

新型コロナウイルス感染症拡大に歯止めがかからない状況の中、市勢発展に向けて全力で取り組み、市民福祉の向上に向けた、会派としての要望書を市長に提出しました。



- 1 「コロナ克服」に向けた速やかな対応
- 2 新たな生活様式に対応したデジタル変革の推進
- 3 持続可能な農林水産業に向けた迅速な対応
- 4 実効性のある防災体制の強化
- 5 将来を担う子ども達の学力向上と学習環境の整備推進
- 6 子育て施策のさらなる充実
- 7 女性も働きやすいまちづくりの推進
- 8 高速交通網の整備推進
- 9 酒田港の更なる利用拡大と港湾整備の促進
- 10 酒田市中長期観光戦略の積極展開
- 11 コミュニティ機能の持続支援
- 12 人口減少社会に対応した公共施設の適正管理

志友会メンバー紹介 Member introductions



Honta Shigeru
会派会長
本多 茂 [橋本]
建設経済常任委員会
議会報編集委員会



Komatsubara Shun
市議会議長
小松原 俊 [桜林]



Tanaka Hitoshi
会派幹事長
田中 斉 [宮野浦]
議会運営委員会委員長
建設経済常任委員会
庄内広域行政組合議員



Igarashi Eiji
会派事務局長
五十嵐 英治 [黒森]
総務常任委員会委員長
議会改革推進特別委員会
酒田地区広域行政組合議員



Togashi Satoru
会派会計
富樫 覚 [東泉町]
議会報編集委員会委員長
議会運営委員会
建設経済常任委員会



Gotou Hitomi
後藤 仁 [砂越緑町]
民生常任委員会
酒田地区広域行政組合議員



Tanaka Hiroshi
田中 廣 [山寺]
総務常任委員会
議会改革推進特別委員会



Takahashi Masakazu
高橋 正和 [山元]
民生常任委員会
議会運営委員会副委員長
酒田地区広域行政組合議員



Ikeda Hiroo
池田 博夫 [新青渡]
建設経済常任委員会副委員長
議会改革推進特別委員会副委員長
庄内広域行政組合議会議員

様式第8号(第5条関係)

政務活動費支出内訳書

- 支出科目
- | | | |
|---------|------------|-------|
| 1 調査研究費 | 2 研修費 | 3 広報費 |
| 4 広聴費 | 5 要請・陳情活動費 | 6 会議費 |
| ⑦ 資料作成費 | 8 資料購入費 | 9 人件費 |
| 10 事務所費 | | |

NO	年月日	内 容	債 権 者	金 額(円)	備 考
1	2/5/7	コピー代	酒田市	1,431	領収書・支払報告書
2	2/6/1	コピー代	酒田市	1,183	領収書・支払報告書
3	2/7/3	コピー代	酒田市	6,396	領収書・支払報告書
4	2/8/11	コピー代	酒田市	3,393	領収書・支払報告書
5	2/9/3	コピー代	酒田市	3,746	領収書・支払報告書
6	2/10/5	コピー代	酒田市	3,191	領収書・支払報告書
7	2/11/6	コピー代	酒田市	381	領収書・支払報告書
小		計		19,721	

様式第8号(第5条関係)

政務活動費支出内訳書

- 支出科目 1 調査研究費 2 研修費 3 広報費
 4 広聴費 5 要請・陳情活動費 6 会議費
 ⑦ 資料作成費 8 資料購入費 9 人件費
 10 事務所費

NO	年月日	内 容	債 権 者	金 額(円)	備 考
8	2/12/9	コピー代	酒田市	1,836	領収書・支払報告書
9	3/1/4	コピー代	酒田市	3,498	領収書・支払報告書
10	3/2/8	コピー代	酒田市	960	領収書・支払報告書
11	3/3/3	コピー代	酒田市	3,315	領収書・支払報告書
12	3/3/19	コピー代	酒田市	1,636	領収書・支払報告書
					領収書・支払報告書
					領収書・支払報告書
小 計				11,245	
合 計				30,966	

998-8540
酒田市本町2-2-45

志友会様

納入通知書・領収書

下記の金額を納期限までにお支払ください。

金額	¥1,431 円
納期限	令和2年5月15日

摘要	会派等コピー代(4月分)
----	--------------

発行日 令和2年5月1日
管理番号 0013349-002

酒田市長 丸山 至



下記の場所にてお支払ください。
荘内銀行、山形銀行、きらやか銀行、北都銀行
東北労働金庫、鶴岡信用金庫
庄内みどり農協、袖浦農協、山形県漁協

(郵便局、ゆうちょ銀行では納入できません)

062049 山形県

酒田市

(納入者用)

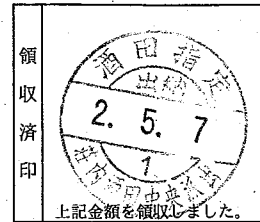

998-8540
酒田市本町2-2-45

志友会様

納入通知書・領収書 2

下記の金額を納期限までにお支払ください。

金額	¥1,183 円
納期限	令和2年6月15日

摘要	会派等コピー代(5月分)
----	--------------

発行日 令和2年6月1日
管理番号 0021423-002

酒田市長 丸山 至



下記の場所にてお支払ください。
荘内銀行、山形銀行、きらやか銀行、北都銀行
東北労働金庫、鶴岡信用金庫
庄内みどり農協、袖浦農協、山形県漁協

(郵便局、ゆうちょ銀行では納入できません)

062049 山形県

酒田市

(納入者用)

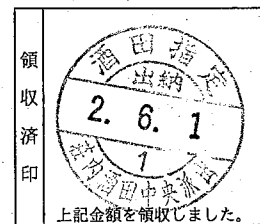

998-8540
酒田市本町2-2-45

志友会様

納入通知書・領収書 3

下記の金額を納期限までにお支払ください。

金額	¥6,396 円
納期限	令和2年7月15日

摘要	会派等コピー代(6月分)
----	--------------

発行日 令和2年7月1日
管理番号 0032336-002

酒田市長 丸山 至



下記の場所にてお支払ください。
荘内銀行、山形銀行、きらやか銀行、北都銀行
東北労働金庫、鶴岡信用金庫
庄内みどり農協、袖浦農協、山形県漁協

(郵便局、ゆうちょ銀行では納入できません)

062049 山形県

酒田市

(納入者用)

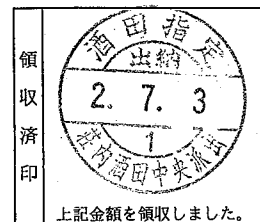

998-8540
酒田市本町2-2-45
志友会様

下記の場所にてお支払ください。
荘内銀行、山形銀行、きらやか銀行、北都銀行
東北労働金庫、鶴岡信用金庫
庄内みどり農協、袖浦農協、山形県漁協

(郵便局、ゆうちょ銀行では納入できません)

062049 山形県

酒田市

(納入者用)

納入通知書・領収書

下記の金額を納期限までにお支払ください。

金額	¥3,393 円
納期限	令和 2 年 8 月 17 日

摘要	会派等コピー代(7月分)
----	--------------

発行日 令和 2 年 8 月 3 日
管理番号 0042963-002

酒田市長 丸山 至

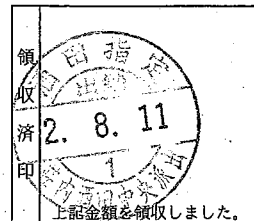

4

998-8540
酒田市本町2-2-45
志友会様

下記の場所にてお支払ください。
荘内銀行、山形銀行、きらやか銀行、北都銀行
東北労働金庫、鶴岡信用金庫
庄内みどり農協、袖浦農協、山形県漁協

(郵便局、ゆうちょ銀行では納入できません)

062049 山形県

酒田市

(納入者用)

納入通知書・領収書

下記の金額を納期限までにお支払ください。

金額	¥3,746 円
納期限	令和 2 年 9 月 15 日

摘要	会派等コピー代(8月分)
----	--------------

発行日 令和 2 年 9 月 1 日
管理番号 0052301-002

酒田市長 丸山 至

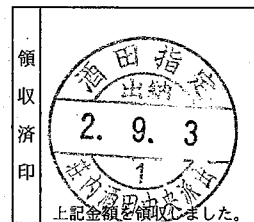

5

998-8540
酒田市本町2-2-45
志友会様

下記の場所にてお支払ください。
荘内銀行、山形銀行、きらやか銀行、北都銀行
東北労働金庫、鶴岡信用金庫
庄内みどり農協、袖浦農協、山形県漁協

(郵便局、ゆうちょ銀行では納入できません)

062049 山形県

酒田市

(納入者用)

納入通知書・領収書

下記の金額を納期限までにお支払ください。

金額	¥3,191 円
納期限	令和 2 年 10 月 15 日

摘要	会派等コピー代(9月分)
----	--------------

発行日 令和 2 年 10 月 1 日
管理番号 0062578-002

酒田市長 丸山 至

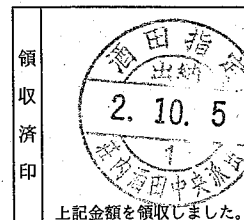

6

998-8540
酒田市本町2-2-45

志友会様

下記の場所にてお支払ください。
庄内銀行、山形銀行、きらやか銀行、北都銀行
東北労働金庫、鶴岡信用金庫
庄内みどり農協、袖浦農協、山形県漁協

(郵便局、ゆうちょ銀行では納入できません)
062049 山形県

酒田市

納入通知書・領収書

下記の金額を納期限までにお支払ください。

金額	¥381 円
納期限	令和 2 年 11 月 16 日

摘要	会派等コピー代(10月分)
----	---------------

発行日 令和 2 年 11 月 2 日
管理番号 0073354-002

酒田市長 丸山 至

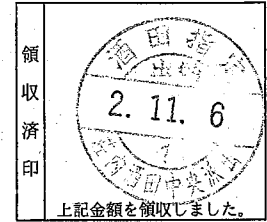

領収済印

(納入者用)

7

998-8540
酒田市本町2-2-45

志友会様

下記の場所にてお支払ください。
庄内銀行、山形銀行、きらやか銀行、北都銀行
東北労働金庫、鶴岡信用金庫
庄内みどり農協、袖浦農協、山形県漁協

(郵便局、ゆうちょ銀行では納入できません)
062049 山形県

酒田市

納入通知書・領収書

下記の金額を納期限までにお支払ください。

金額	¥1,836 円
納期限	令和 2 年 12 月 15 日

摘要	会派等コピー代(11月分)
----	---------------

発行日 令和 2 年 12 月 1 日
管理番号 0082991-002

酒田市長 丸山 至

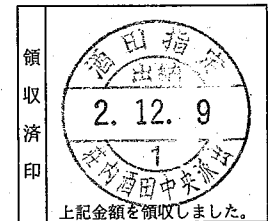

領収済印

(納入者用)

8

998-8540
酒田市本町2-2-45

志友会様

下記の場所にてお支払ください。
庄内銀行、山形銀行、きらやか銀行、北都銀行
東北労働金庫、鶴岡信用金庫
庄内みどり農協、袖浦農協、山形県漁協

(郵便局、ゆうちょ銀行では納入できません)
062049 山形県

酒田市

納入通知書・領収書

下記の金額を納期限までにお支払ください。

金額	¥3,498 円
納期限	令和 3 年 1 月 18 日

摘要	会派等コピー代(12月分)
----	---------------

発行日 令和 3 年 1 月 4 日
管理番号 0096140-002

酒田市長 丸山 至



領収済印

(納入者用)

9

998-8540
酒田市本町2-2-45
志友会様

下記の場所にてお支払ください。
荘内銀行、山形銀行、きらやか銀行、北都銀行
東北労働金庫、鶴岡信用金庫
庄内みどり農協、袖浦農協、山形県漁協

(郵便局、ゆうちょ銀行では納入できません)
062049 山形県

酒田市

納入通知書・領収書

下記の金額を納期限までにお支払ください。

金額	¥960 円
納期限	令和3年2月15日

摘要	会派等コピー代(1月分)
----	--------------

発行日 令和3年2月1日
管理番号 0105305-002

酒田市長 丸山 至

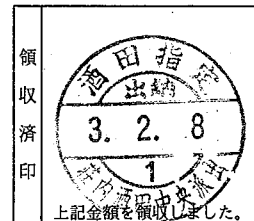

(納入者用)

10

998-8540
酒田市本町2-2-45
志友会様

下記の場所にてお支払ください。
荘内銀行、山形銀行、きらやか銀行、北都銀行
東北労働金庫、鶴岡信用金庫
庄内みどり農協、袖浦農協、山形県漁協

(郵便局、ゆうちょ銀行では納入できません)
062049 山形県

酒田市

納入通知書・領収書

下記の金額を納期限までにお支払ください。

金額	¥3,315 円
納期限	令和3年3月15日

摘要	会派等コピー代(2月分)
----	--------------

発行日 令和3年3月1日
管理番号 0115115-002

酒田市長 丸山 至

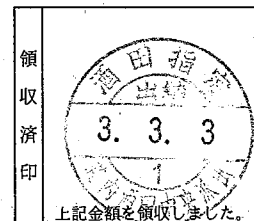

(納入者用)

11

998-8540
酒田市本町2-2-45
志友会様

下記の場所にてお支払ください。
荘内銀行、山形銀行、きらやか銀行、北都銀行
東北労働金庫、鶴岡信用金庫
庄内みどり農協、袖浦農協、山形県漁協

(郵便局、ゆうちょ銀行では納入できません)
062049 山形県

酒田市

納入通知書・領収書

下記の金額を納期限までにお支払ください。

金額	¥1,636 円
納期限	令和3年3月31日

摘要	会派等コピー代(3月分)
----	--------------

発行日 令和3年3月16日
管理番号 0121586-002

酒田市長 丸山 至

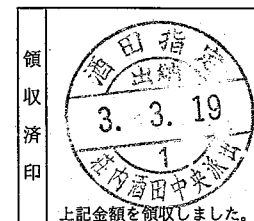

(納入者用)

12